



REGIONE AUTONOMA
FRIULI VENEZIA GIULIA

BOLLETTINO UFFICIALE

n. 42

DEL 17 OTTOBRE 2007



Anno XLIV n.42 €5,00
spedizione in a.p.70% DCB Trieste
In caso di mancato recapito inviare
al CPO di Trieste per la restituzione
al mittente previo pagamento resi

Il "Bollettino Ufficiale della Regione Autonoma Friuli Venezia Giulia" si pubblica di regola il mercoledì; nel caso di festività la pubblicazione avviene il primo giorno feriale successivo. La suddivisione in parti, l'individuazione degli atti oggetto di pubblicazione, le modalità ed i termini delle richieste di inserzione e delle successive pubblicazioni sono contenuti nelle norme regolamentari emanate con DP Reg. n. 0436/ Pres. del 9 novembre 2006, pubblicato sul BUR n. 47 del 22 novembre 2006. Dal 1° gennaio 2007 è disponibile, sul medesimo sito con accesso riservato all'utenza registrata, la versione del Bollettino Ufficiale firmata digitalmente dal responsabile di Redazione e pertanto con valore giuridico a tutti gli effetti.



Sommario Parte Prima Leggi, regolamenti e atti della Regione

Decreto del Presidente della Regione 27 settembre 2007, n. 0310/Pres.

Regolamento recante criteri e modalità di utilizzo delle risorse statali per il finanziamento del rinnovo contrattuale per il settore del trasporto pubblico locale.

pag. **11**

Decreto del Presidente della Regione 4 ottobre 2007, n. 0314/Pres.

Costituzione del Comitato Tecnico e della Giuria del Premio per l'Innovazione - Edizione 2007.

pag. **14**

Decreto del Presidente della Regione 8 ottobre 2007, n. 0315/Pres.

Riduzione stanziamento capitoli 582/E e 6830/S.

pag. **16**

Decreto del Presidente della Regione 8 ottobre 2007, n. 0316/Pres.

LR 16 aprile 1999 n. 7, art. 22. Aumento dello stanziamento dei capitoli 1760/E e 1740/S relativi all'addizionale comunale opzionale all'IRPEF.

pag. **17**

Decreto del Presidente della Regione 9 ottobre 2007, n. 0319/Pres.

LR 47/1996. Rideterminazione delle riduzioni del prezzo alla pompa dei carburanti nel territorio regionale.

pag. **17**

Decreto dell'Assessore regionale alla programmazione e controllo, alle risorse economiche e finanziarie, al patrimonio e servizi generali e alle pari opportunità 28 settembre 2007, n. 822

LR n. 7/99 - Reiscrizione residui perenti reclamati dai creditori - parte capitale - sui capitoli: 633, 2360, 2385, 2496 e 4399.

pag. **19**

Decreto dell'Assessore regionale alla programmazione e controllo, alle risorse economiche e finanziarie, al patrimonio e servizi generali e alle pari opportunità 28 settembre 2007, n. 824

Art. 21, c. 1, LR n. 7/1999 - Reiscrizione residui perenti - fondi vincolati - cap. 1291.

pag. **26**

Decreto dell'Assessore regionale alla programmazione e controllo, alle risorse economiche e finanziarie, al patrimonio e servizi generali e alle pari opportunità 28 settembre 2007, n. 825

Art. 21, c. 1, LR n. 7/1999. Reiscrizione residui perenti - parte corrente - sui capp. 8913, 8908, 7915 e 7681.

pag. **28**

Decreto dell'Assessore regionale alla programmazione e controllo, alle

risorse economiche e finanziarie, al patrimonio e servizi generali e alle pari opportunità 1 ottobre 2007, n. 832

LR 7/1999 art. 46 commi 3, 3 bis e 3 ter - Attribuzione di disponibilità alle Direzioni provinciali dei lavori pubblici per interventi in materia di manutenzione e sistemazione idraulica - DGR 1993/2007.

pag. 32

Decreto dell'Assessore regionale alla programmazione e controllo, alle risorse economiche e finanziarie, al patrimonio e servizi generali e alle pari opportunità 1 ottobre 2007, n. 833

LR 7/1999 art. 23 quinquies comma 2 - Riparto del Fondo per le aree sottoutilizzate - DGR 2152/2007.

pag. 33

Decreto dell'Assessore regionale alla programmazione e controllo, alle risorse economiche e finanziarie, al patrimonio e servizi generali e alle pari opportunità 8 ottobre 2007, n. 919

LR 7/1999 art. 46 c. 3 come da ultimo sostituito dall'art. 8, c. 59 LR 4/2001. Storno figli (capitoli 650 e 652)/padre (capitolo 3313) Direzioni provinciali lavori pubblici di Gorizia e Trieste.

pag. 34

Decreto dell'Assessore regionale alla Protezione civile 13 settembre 2007, n. 1/CD4/2007

Ordinanza del Presidente del Consiglio dei Ministri 30 agosto 2007, n. 3610. Individuazione dei Comuni gravemente colpiti dagli eventi alluvionali verificatisi nei giorni 26 e 27 maggio 2007 nel territorio regionale nei quali intraprendere le iniziative volte a fronteggiare i danni conseguenti ed a rimuovere le situazioni di pericolo con adeguate opere di prevenzione.

pag. 35

Decreto del Direttore centrale lavoro, formazione, università e ricerca 31 agosto 2007, n. 1508/LAVFOR

Programma Operativo Regionale Obiettivo 3 - FSE 2000/2006. Approvazione progetti a valere sull'asse D - misura D.1 - azione 26G - scadenza bando 15 marzo 2007.

pag. 37

Decreto del Direttore centrale lavoro, formazione, università e ricerca 13 settembre 2007, n. 1509/LAVFOR

Programma Operativo Regionale Obiettivo 3 - FSE 2000/2006. Approvazione progetti a valere sull'asse D - misura D.1 - azione 26 - mese di aprile 2007.

pag. 53

Decreto del Direttore centrale lavoro, formazione, università e ricerca 7 settembre 2007, n. 1564/LAVFOR

Programma Operativo Regionale Obiettivo 3 - FSE 2000/2006. Avviso per la presentazione di progetti formativi a valere sull'asse D - misura D.1 - azione 26G - di cui alla DGR n. 118/2007. Approvazione ulteriore finanziamento per la copertura dei progetti presentati entro il 15 marzo 2007.

pag. 54

Decreto del Direttore centrale lavoro, formazione, università e ricerca 7 settembre 2007, n. 1565/LAVFOR

Programma Operativo Regionale Obiettivo 3 - FSE 2000/2006. Approvazione progetti a valere sull'asse D - misura D.1 - azione 26G - scadenza bando 15 marzo 2007.

pag. 55

Decreto del Direttore centrale lavoro, formazione, università e ricerca 11 settembre 2007, n. 1572/LAVFOR

Programma Operativo Regionale Obiettivo 3 - FSE 2000/2006. Avviso per la presentazione di progetti formativi a valere sull'asse D - misura D.1 - azione 31 - di cui alla DGR n. 119/2007. Approvazione ulteriore finanziamento per la copertura dei progetti presentati nei mesi di marzo, aprile e maggio 2007.

pag. 62

Decreto del Direttore centrale lavoro, formazione, università e ricerca
11 settembre 2007, n. 1573/LAVFOR

Programma Operativo Regionale Obiettivo 3 - FSE 2000/2006. Approvazione progetti a valere sull'asse D - misura D.1 - azione 31 - mesi di marzo, aprile e maggio 2007.

pag. **63**

Decreto del Direttore centrale lavoro, formazione, università e ricerca
13 settembre 2007, n. 1598/LAVFOR

Programma Operativo Regionale Obiettivo 3 - FSE 2000/2006. Approvazione progetti a valere sull'asse D - misura D.1 - azione 26 - mese di maggio 2007.

pag. **67**

Decreto del Direttore centrale lavoro, formazione, università e ricerca
13 settembre 2007, n. 1599/LAVFOR

Programma Operativo Regionale Obiettivo 3 - FSE 2000/2006. Avviso per la presentazione di progetti formativi a valere sull'asse D - misura D.1 - azione 26 - di cui alla DGR n. 118/2007. Approvazione ulteriore finanziamento per la copertura dei progetti presentati nei mesi di marzo, aprile e maggio 2007.

pag. **79**

Decreto del Direttore centrale lavoro, formazione, università e ricerca
14 settembre 2007, n. 1607/LAVFOR

Programma Operativo Regionale Obiettivo 3 - FSE 2000/2006. Approvazione progetti a valere sull'asse D - misura D.1 - azione 26 - mesi di marzo, aprile e maggio 2007.

pag. **80**

Decreto del Direttore centrale lavoro, formazione, università e ricerca
20 settembre 2007, n. 1698/LAVFOR

Programma Operativo Regionale Obiettivo 3 - FSE 2000/2006. Approvazione progetti a valere sull'asse A - misura A.2 - azione 11 - mese di settembre 2007.

pag. **96**

Decreto del Direttore centrale lavoro, formazione, università e ricerca
28 settembre 2007, n. 1763/LAVFOR

Programma Operativo Regionale Obiettivo 3 - FSE 2000/2006. Approvazione progetti a valere sull'asse A - misura A.2 - azione 11 - mese di settembre 2007.

pag. **99**

Decreto del Direttore centrale lavoro, formazione, università e ricerca
3 ottobre 2007, n. 1806/LAVFOR

Programma Operativo Regionale Obiettivo 3 - FSE 2000/2006. Approvazione progetti a valere sull'asse B - misura B.1 - azione 12 I - mese di maggio 2007.

pag. **103**

Decreto del Direttore centrale lavoro, formazione, università e ricerca
3 ottobre 2007, n. 1813/LAVFOR

Programma Operativo Regionale Obiettivo 3 - FSE 2000/2006. Approvazione progetti a valere sull'asse B - misura B.1 - azione 108 - mese di aprile 2007.

pag. **106**

Decreto del Direttore centrale relazioni internazionali, comunitarie e autonomie locali
26 settembre 2007, n. 685

Approvazione dell'elenco di esperti Senior in materia comunitaria presso la Direzione centrale Relazioni internazionali, comunitarie e autonomie locali, di cui all'avviso pubblicato sul Bollettino Ufficiale della Regione n. 28 del 13 luglio 2005.

pag. **108**

Decreto del Direttore centrale relazioni internazionali, comunitarie e autonomie locali
26 settembre 2007, n. 686

Approvazione dell'elenco di esperti in materia di informazione, pubblicità e comunicazione comunitaria di cui alla DGR n. 3230 dd. 29.12.2006 e pubblicato sul BUR n. 3 dd. 17.01.2007.

pag. 109

Deliberazione della Giunta regionale 21 settembre 2007, n. 2232

LR 33/2002, art. 19 e art. 20: Approvazione del Piano regionale di sviluppo montano per gli anni 2007-2009 e assegnazione delle risorse dell'anno 2007 alle Comunità montane e alle Province di Gorizia e di Trieste.

pag. 111

Deliberazione della Giunta regionale 28 settembre 2007, n. 2283

Erogazione a parziale carico del Servizio Sanitario regionale di dispositivi elastocompressivi per persone con linfedema.

pag. 182

Deliberazione della Giunta regionale 28 settembre 2007, n. 2288

DOCUP Ob. 2 2000-2006 - Asse 2, Azione 2.3.1 "Acquisizione di servizi reali". Rinuncia al contributo dell'impresa Cooperativa di consumo di Faedis Soc. coop. a rl, con sede in Faedis.

pag. 183

Deliberazione della Giunta regionale 28 settembre 2007, n. 2289

Art. 2545 septiesdecies CC - Scioglimento per atto dell'autorità della cooperativa "ANCAR Piccola soc. coop. a r.l." con sede in Basiliano, con nomina di commissario liquidatore.

pag. 184

Deliberazione della giunta regionale 28 settembre 2007, n. 2290

DOCUP Obiettivo 2 2000-2006. Asse 2 - Misura 2.3 - Azione 2.3.1. Revoca assegnazioni contributive per aree Obiettivo 2. Nuove assegnazioni contributive per aree a sostegno transitorio.

pag. 185

Deliberazione della Giunta regionale 28 settembre 2007, n. 2294

LR 26/2001 - DOCUP Obiettivo 2 2000-2006. Asse 1 - Misura 1.3 - Azione 1.3.1. Assegnazione contributiva al Comune di Marano Lagunare.

pag. 187

Deliberazione della Giunta Regionale 28 settembre 2007, n. 2295

LR 16/2004, art. 6 - Approvazione degli indirizzi e dei criteri per la realizzazione delle iniziative a favore dei consumatori e per la concessione dei contributi alle associazioni dei consumatori e degli utenti per l'anno 2008.

pag. 189

Deliberazione della Giunta regionale 28 settembre 2007, n. 2297

LR 26/2001 - DOCUP Obiettivo 2 2000-2006 - Azione 2.1.1 - Revoche assegnazioni contributive per le aree Obiettivo 2 e Sostegno Transitorio.

pag. 191

Deliberazione della Giunta regionale 28 settembre 2007, n. 2298

LR 26/2001 - DOCUP Obiettivo 2 - Azione 2.1.1 - Revoca assegnazione contributiva per aree Sostegno Transitorio.

pag. 192

Deliberazione della Giunta regionale 28 settembre 2007, n. 2303

Obiettivo 2 - Documento Unico di Programmazione 2000-2006 - Misura 3.1 - Azione 3.1.1 "Tutela e valorizzazione delle risorse naturali". Individuazione progetto e beneficiario finale.

pag. 193

Direzione centrale pianificazione territoriale, energia, mobilità e infrastrutture di trasporto - Servizio pianificazione territoriale sub-regionale - Udine

Comune di Carlino. Avviso di adozione della variante n. 8 al Piano regolatore generale comunale.

pag. 195

Direzione centrale pianificazione territoriale, energia, mobilità e infrastrutture di trasporto - Servizio pianificazione territoriale sub-regionale - Udine

Comune di Pordenone. Avviso di adozione della variante n. 95 al Piano regolatore generale comunale.

pag. **195**

Direzione centrale pianificazione territoriale, energia, mobilità e infrastrutture di trasporto - Servizio pianificazione territoriale sub-regionale - Udine

Comune di Ragogna. Avviso di adozione della variante n. 9 al Piano regolatore generale comunale.

pag. **195**

Direzione centrale pianificazione territoriale, energia, mobilità e infrastrutture di trasporto - Servizio pianificazione territoriale sub-regionale - Udine

Comune di Sesto al Reghena. Avviso di adozione della variante n. 22 al Piano regolatore generale comunale.

pag. **196**

Direzione centrale pianificazione territoriale, energia, mobilità e infrastrutture di trasporto - Servizio pianificazione territoriale sub-regionale - Udine

Comune di Sesto al Reghena. Avviso di adozione della variante n. 26 al Piano regolatore generale comunale.

pag. **196**

Direzione centrale risorse agricole, naturali, forestali e montagna - Servizio investimenti aziendali e sviluppo agricolo - Udine

Legge regionale 10 novembre 2005, n. 26 (Disciplina generale in materia di innovazione, ricerca scientifica e sviluppo tecnologico), articolo 17 (Interventi a favore dell'innovazione nei settori dell'agricoltura e dell'it-ticoltura): adozione delle graduatorie dei progetti ammissibili ed elenco dei progetti non ammissibili.

pag. **196**

Direzione generale Segretariato generale e riforme istituzionali

Elenco degli incarichi di collaborazione o di consulenza conferiti dagli Uffici regionali a soggetti privati, esterni all'Amministrazione regionale, nel corso del 1° semestre 2007.

pag. **204**

Direzione centrale Segretariato generale e riforme istituzionali - Ufficio tavolare di Tolmezzo - Sezione di Pontebba (UD)

Notifica del decreto tavolare 22 agosto 2007, GN 162/2007 - Complesso di tipo Residenziale Turistico in Comune amministrativo di Tarvisio (Udine) e Censuario di Camporosso (formula multiproprietà).

pag. **207**



Sommario Parte Terza Concorsi e avvisi

Comune di Sauris (UD)

Avviso di gara esperita.

pag. **268**

Protezione civile della Regione - Palmanova (UD)

Bando di gara a procedura aperta per l'aggiudicazione del Servizio aereo regionale di protezione civile mediante elicotteri.

pag. **268**

Autorità di Bacino dei fiumi Isonzo, Tagliamento, Livenza, Piave, Brenta-Bacchiglione - Venezia

Avviso di adozione della delibera n. 4 del Comitato Istituzionale.

pag. **269**

Autorità di Bacino dei fiumi Isonzo, Tagliamento, Livenza, Piave, Brenta-Bacchiglione - Venezia

Avviso di adozione della delibera n. 6 del Comitato Istituzionale.

pag. **269**

Azienda per i Servizi Sanitari n. 3 "Alto Friuli" - Gemona del Friuli (UD)

Bilancio dell'esercizio 2006.

pag. **269**

Comune di Chions (PN)

Avviso di adozione del Piano di settore per la telefonia mobile del Comune di Chions, ai sensi dell'art. 4, comma 3, della LR n. 28/2004.

pag. **271**

Comune di Chiopris Viscone (UD)

Avviso di approvazione progetto preliminare "Interventi nel borgo rurale di Viscone" costituente variante n. 18 al PRGC.

pag. **271**

Comune di Enemonzo (UD)

Avviso di pubblicazione relativo all'approvazione del Piano comunale di settore per la localizzazione degli impianti per la telefonia mobile.

pag. **271**

Comune di Forni di Sopra (UD)

Avviso di adozione della variante n. 40 al vigente Piano regolatore generale comunale.

pag. **272**

Comune di Forni di Sopra (UD)

Avviso di adozione della variante n. 41 al vigente Piano regolatore generale comunale.

pag. **272**

Comune di Moruzzo (UD)

Avviso di deposito della variante n. 17 al Piano regolatore generale comunale.

pag. **272**

Comune di Porpetto (UD)

Avviso del decreto di esproprio prot. n. 6747 del 03.10.2007.

pag. **273**

Comune di Preone - Servizio Tecnico - (UD)

Avviso di adozione e deposito della variante n. 3 al PRGC.

pag. **273**

Comune di Sauris (UD)

Avviso di approvazione della variante n. 2 al Piano regolatore particolareggiato comunale di iniziativa pubblica dei centri storici di Sauris di Sotto e Sauris di Sopra.

pag. **274**

Comune di Sauris (UD)

Avviso di approvazione della variante n. 3 al Piano regolatore particolareggiato comunale di iniziativa pubblica dei centri storici di Sauris di Sotto e Sauris di Sopra.

pag. **274**

Comune di Sauris (UD)

Avviso di approvazione della variante n. 5 al Piano regolatore particolareggiato comunale di iniziativa pubblica dei centri storici di Sauris di Sopra e Sauris di Sotto.

pag. **274**

Comune di Sesto al Reghena (PN)

Adozione variante 24 al PRGC - Progetto preliminare lavori di sistemazione idraulica del corso d'acqua Roggia Selvata e adozione variante 25 al PRGC - Previsione di una bretella di collegamento viario tra la zona industriale di Taiedo-Villotta e la nuova rotatoria di via Cornia. Pubblicati sul BUR n. 39 del 26 settembre 2007. Avviso di rettifica.

pag. **275**

Comune di Terzo di Aquileia (UD)

Pubblicazione per estratto della delibera consiliare n. 28 del 27/09/2007 di adozione della variante n. 1 al PRPC - Villa Sopracasa.

pag. **275**

Comune di Terzo di Aquileia (UD)

Pubblicazione per estratto della delibera consiliare n. 29 del 27/09/2007 di approvazione della variante normativa n. 2 al Piano regolatore generale comunale.

pag. **275**

Comunità montana della Carnia - Tolmezzo (UD)

Lavori di costruzione di un impianto per la riduzione dell'anidride carbonica nel settore della produzione di energia con biomasse nel Comune di Lauco - Decreto di esproprio ed asservimento sottoposto a condizione sospensiva n. 30/2007 (art. 23 del DPR 8 giugno 2001 n. 327).

pag. **276**

Direzione centrale ambiente e lavori pubblici - Direzione provinciale lavori pubblici - Pordenone

Pubblicazione ai sensi dell'art. 21, comma 5, della LR 3 luglio 2002, n. 16. Decreti di subentro in derivazioni d'acqua alle ditte Deotto Renato, Deotto Giuseppe e Scodeller Sandro.

pag. **278**

Direzione centrale ambiente e lavori pubblici - Direzione provinciale lavori pubblici - Pordenone

Pubblicazione ai sensi dell'art. 21, comma 5, della LR 3 luglio 2002, n. 16. Provvedimenti di concessione di derivazioni d'acqua alle ditte "Immovit Sas" e "General Beton Triveneta Spa".

pag. **279**

Direzione centrale ambiente e lavori pubblici - Direzione provinciale lavori pubblici - Pordenone

Pubblicazione ai sensi dell'art. 21, comma 5, della LR 3 luglio 2002, n. 16. Provvedimenti di concessione di derivazioni d'acqua al Comune di Fiume Veneto ed alle ditte "Vetreteria Giacon Luigi Srl", "Mobilificio Santa Lucia Spa" e "Gri Fausto".

pag. **279**

Direzione centrale ambiente e lavori pubblici - Direzione provinciale lavori pubblici - Pordenone

Pubblicazione ai sensi dell'art. 21, comma 5, della LR 3 luglio 2002, n. 16. Provvedimenti di concessione di derivazioni d'acqua alla ditta "Palazzetti Lelio Spa".

pag. **280**

Direzione centrale ambiente e lavori pubblici - Direzione provinciale lavori pubblici - Udine

Pubblicazione ai sensi dell'art. 21 della LR 3.7.2002, n. 16. Concessione di derivazione d'acqua al Consorzio di Bonifica Bassa Friulana.

pag. **280**

Provincia di Pordenone - Settore Appalti - Concessioni - Espropri - Caccia e Pesca - Ufficio Espropri

Decreto di esproprio ai sensi dell'art. 23 del DPR 327/2001 e s.m.i. Rep. n. 5031 del 05.10.2007 (Estratto): lavori di realizzazione di un incrocio tra la SP "di Aviano", la circonvallazione nord di Roveredo in Piano, l' "ex Pista Carri", il nuovo accesso sud alla base aerea e l'attiguo centro commerciale.

pag. **280**

Provincia di Udine

Determina: 2007/5943 del 04.10.2007 - Lavori di realizzazione della variante di Premariacco (alla SP n. 14 "di Orsaria") tratto Moimacco - Buttrio. 14° impegno di spesa a favore di ditte proprietarie con relative liquidazioni e pagamenti.

pag. **282**

Provincia di Udine

Determina: 2007/5944 del 04/10/2007 - Lavori di realizzazione della variante di Premariacco (alla SP n. 14 "di Orsaria") tratto Moimacco - Buttrio. 15° impegno di spesa a favore di ditte proprietarie con relative liquidazioni e pagamenti.

pag. **283**

Ufficio espropri intercomunale dell'Area del Gemonese per i Comuni di Artegna, Buja, Gemona del Friuli, Magnano in Riviera, Osoppo, Venzone - Comune di Gemona del Friuli - Unità Operativa Centrale (UD)

Lavori di sistemazione delle aree a servizio del cimitero di Pioverno in Comune di Venzone. Decreto di esproprio con determinazione urgente dell'indennità (art. 22 - DPR 327/2001). - Prot.n. 25115/ESPR/ VENZA/03.

pag. **284**

Agenzia per lo Sviluppo del Turismo "Turismo Friuli Venezia Giulia" - Passariano (UD)

Avviso pubblico per l'assunzione, con contratto di lavoro a tempo determinato, di una unità per le esigenze dell'Area amministrazione economico finanziaria e affari generali.

pag. **285**

Agenzia per lo Sviluppo del Turismo "Turismo Friuli Venezia Giulia" - Passariano (UD)

Assunzione con contratto di lavoro a tempo determinato di una unità di personale per le esigenze degli uffici informativi facenti capo all'Area servizi ai visitatori, animazione territorio, eventi: approvazione graduatoria e proclamazione vincitore.

pag. **287**

Azienda per i Servizi Sanitari n. 1 "Triestina" - Trieste

Pubblicazione avviso pubblico per titoli e colloquio, per il conferimento di un incarico triennale ex art. 15 septies DLgs. 502/92 e s.m.i. aumentabile di ulteriori tre incarichi, a seguito di successiva autorizzazione regionale di "Dirigente della professione sanitaria - infermieristica" con incarico di responsabile del personale infermieristico e tecnico di Distretto.

pag. **289****Azienda per i Servizi Sanitari n. 5 "Bassa Friulana" - Palmanova (UD)**

Indizione concorsi pubblici per complessivi n. 15 posti di profili vari, e pubblicazione graduatoria concorsuale.

pag. **296****Azienda per i Servizi Sanitari n. 6 "Friuli Occidentale" - Pordenone**

Bando di concorso pubblico, per titoli ed esami, per n. 1 posto di collaboratore professionale sanitario fisioterapista.

pag. **307**

Bando di concorso pubblico, per titoli ed esami, per n. 1 posto di dirigente medico di oncologia.

pag. **316**

Bando di concorso pubblico, per titoli ed esami, per n. 1 posto di dirigente medico di medicina fisica e riabilitazione.

pag. **316****Centro di Riferimento Oncologico - Istituto Nazionale Tumori - Aviano (PN)**

Bando di concorso pubblico, per titoli ed esami, per la copertura di cinque posti di assistente amministrativo - cat. "C", fascia economica iniziale, a tempo indeterminato.

pag. **326****Centro di Riferimento Oncologico - Istituto Nazionale Tumori - Aviano (PN)**

Bando di concorso pubblico, per titoli ed esami, per la copertura di un posto di collaboratore amministrativo professionale - cat. "D", fascia economica iniziale, a tempo indeterminato, presso la Struttura Operativa Complessa "Programmazione e Controllo di Gestione" da destinarsi all'Ufficio Bilancio.

pag. **334****Centro di Riferimento Oncologico - Istituto Nazionale Tumori - Aviano (PN)**

Bando di concorso pubblico, per titoli ed esami, per la copertura di due posti di collaboratore amministrativo professionale - cat. "D", fascia economica iniziale, a tempo indeterminato, presso la Struttura Operativa Complessa "Programmazione e Controllo di Gestione" e presso la Struttura Operativa "Gestione delle Risorse Umane".

pag. **342****Centro di Riferimento Oncologico - Istituto Nazionale Tumori - Aviano (PN)**

Bando di concorso pubblico, per titoli ed esami, per la copertura di un posto di dirigente amministrativo, a tempo indeterminato, presso la Struttura Operativa Complessa "Programmazione e Controllo di Gestione".

pag. **350****Centro di Riferimento Oncologico - Istituto Nazionale Tumori - Aviano (PN)**

Bando di concorso pubblico, per titoli ed esami, per la copertura di un posto di dirigente ingegnere presso la Struttura Operativa Complessa Tecnologie ed Investimenti, a tempo indeterminato.

pag. **358****Centro di Riferimento Oncologico - Istituto Nazionale Tumori - Aviano (PN)**

Bando di concorso pubblico, per titoli ed esami, per la copertura di tre posti di collaboratore professio-

nale sanitario - infermiere - cat. "D", fascia economica iniziale, a tempo indeterminato.

pag. **367**

Centro di Riferimento Oncologico - Istituto Nazionale Tumori - Aviano (PN)

Bando di concorso pubblico, per titoli ed esami, per la copertura di: quattro posti di collaboratore professionale sanitario - tecnico sanitario di radiologia medica - cat. "D", fascia economica iniziale, a tempo indeterminato.

pag. **375**

Comune di Pavia di Udine - (UD)

Concorso pubblico ad un posto di istruttore direttivo contabile, categoria D - posizione economica 1, Area Amministrativa e Contabile.

pag. **383**

Ente regionale per il diritto e le opportunità allo studio universitario - ERDISU - Trieste

Graduatorie definitive relative al bando di concorso per il posto alloggio di Trieste e Gorizia per l'a.a. 2007/2008.

pag. **383**



Parte Prima Leggi, regolamenti e atti della Regione

07_42_1_DPR_310_1_TESTO

Decreto del Presidente della Regione 27 settembre 2007, n. 0310/Pres.

Regolamento recante criteri e modalità di utilizzo delle risorse statali per il finanziamento del rinnovo contrattuale per il settore del trasporto pubblico locale.

IL PRESIDENTE

VISTO l'articolo 4, commi 140 e 141, della legge regionale 02 febbraio 2005, n. 1 (Legge Finanziaria 2005) che autorizza l'Amministrazione regionale a trasferire alle Aziende concessionarie del trasporto pubblico locale le risorse statali assegnate, previa compensazione delle somme agli stessi fini anticipate nell'ambito dell'intervenuta riforma del trasporto pubblico locale;

VISTA la legge regionale 20 marzo 2000, n. 7, (Testo unico delle norme in materia di procedimento amministrativo e diritto di accesso), la quale all'articolo 30 prevede che i criteri e le modalità ai quali l'Amministrazione regionale e gli Enti regionali devono attenersi per la concessione di contributi sono predeterminati con regolamento, qualora non siano già previsti per legge;

VISTA la delibera della Giunta Regionale n. 2241 del 21 settembre 2007 di approvazione del testo regolamentare recante criteri e modalità di utilizzo delle risorse statali per il finanziamento del rinnovo contrattuale per il settore del trasporto pubblico locale, predisposto dalla Direzione centrale pianificazione territoriale, energia, mobilità ed infrastrutture di trasporto, Servizio trasporto pubblico locale, allegato al presente provvedimento quale parte integrante e sostanziale;

CONSIDERATO che:

- a norma del decreto legge 24 dicembre 2003 n. 355, convertito con la legge 27 febbraio 2004, n. 47, e del decreto legge 21 febbraio 2005, n. 16, convertito con la legge 22 aprile 2005, n. 58, si è previsto, a decorrere dall'anno 2004, il finanziamento statale dei rinnovi del contratto collettivo relativo al settore del trasporto pubblico locale;

- con il citato decreto legge 21 febbraio 2005 n. 16 si prevede che le risorse siano assegnate alle Regioni con provvedimento ministeriale per la successiva devoluzione alle aziende concessionarie aventi titolo;

RILEVATO che con decreti ministeriali 204 del 24 maggio 2006 e 428 del 7 marzo 2007 sono stati assegnati i finanziamenti alla Regione Friuli Venezia Giulia rispettivamente per gli anni 2005 e 2006;

CONSIDERATO che ai fini della definizione delle procedure da attivare ai sensi della legge regionale 1/2005 per compensare il contributo statale con quanto già anticipato dall'amministrazione regionale a livello di corrispettivo contrattualmente spettante alle aziende concessionarie dei servizi di trasporto pubblico locale, sono state valutate le varie componenti di costo previste sia a livello di Piano regionale del trasporto pubblico locale sia in relazione al complessivo costo del personale, e che ciò ha consentito la definizione dei criteri riportati all'interno del Regolamento;

RITENUTO che i contenuti del Regolamento come proposti consentano la corretta assegnazione dei fondi alle aziende concessionarie del servizio di trasporto pubblico locale, in ottemperanza alle finalità di cui alla citata legge regionale 1/2005;

VISTO l'articolo 42 dello Statuto di autonomia;

SU CONFORME deliberazione della Giunta regionale 2241 del 21 settembre 2007;

DECRETA

1. È approvato il "Regolamento recante criteri e modalità di utilizzo delle risorse statali per il finanzia-

mento del rinnovo contrattuale CCNL per il settore del trasporto pubblico locale, in attuazione dell'articolo 4, commi 140 e 141 della legge regionale 2 febbraio 2005, n. 1 (Legge Finanziaria 2005)" nel testo allegato al presente provvedimento quale parte integrante e sostanziale.

2. E' fatto obbligo a chiunque spetti di osservarlo e farlo osservare come Regolamento della Regione.

3. Il presente decreto sarà pubblicato sul Bollettino ufficiale della Regione.

ILLY

07_42_1_DPR_310_2_ALL1

Regolamento recante criteri e modalità di utilizzo delle risorse statali per il finanziamento del rinnovo contrattuale per il settore del trasporto pubblico locale

Art. 1 ambito di applicazione

Art. 2 beneficiari

Art. 3 domande

Art. 4 compensazioni

Art. 5 criteri di riparto

Art. 6 modalità di concessione ed erogazione

Art. 7 norma transitoria

Art. 8 entrata in vigore

Art. 1 ambito di applicazione

1. Il presente regolamento, ai sensi di quanto previsto dall'articolo 4, commi 140 e 141, della legge regionale 02 febbraio 2005, n. 1 (Legge finanziaria 2005), disciplina le modalità ed i criteri di utilizzo delle risorse statali assegnate per il finanziamento degli oneri derivanti dal rinnovo del contratto collettivo nazionale (CCNL) per il settore del trasporto pubblico locale, in applicazione dell'articolo 23, comma 1, del decreto legge 24 dicembre 2003, n. 355 (Proroga di termini previsti da disposizioni legislative), convertito in legge con modificazioni dall'articolo 1 legge 27 febbraio 2004, n. 47 e dal successivo decreto legge 21 febbraio 2005, n. 16 (Interventi urgenti per la tutela dell'ambiente e per la viabilità e per la sicurezza pubblica), convertito in legge con modificazioni dall'articolo 1 legge 22 aprile 2005, n. 58, recante interventi urgenti per la tutela dell'ambiente e per la viabilità e per la sicurezza pubblica, nonché dell'articolo 1, comma 1230, della legge 27 dicembre 2006, n. 296 (legge finanziaria 2007).

Art. 2 beneficiari

1. Beneficiari delle risorse statali di cui al presente regolamento sono le aziende concessionarie delle unità di gestione regionali in virtù dell'art. 15 della legge regionale 7 maggio 1997 n. 20 (Disciplina ed organizzazione del trasporto pubblico locale nel Friuli-Venezia Giulia), i soggetti affidatari dei servizi di trasporto pubblico di cui all'articolo 17 della legge regionale 22 agosto 2007 n. 23 (Attuazioni del decreto legislativo 111/2004 in materia di trasporto pubblico regionale e locale, trasporto merci, motorizzazione, circolazione su strada e viabilità), nonché gli eventuali subaffidatari dei servizi di trasporto pubblico locale.

Art. 3 domande

1. Ai fini della assegnazione delle risorse statali ciascuna azienda concessionaria o affidataria dei servizi di trasporto pubblico locale deve presentare alla struttura regionale competente, attualmente la Direzione centrale pianificazione territoriale, energia, mobilità ed infrastrutture di trasporto - Servizio del trasporto pubblico locale -, specifica istanza in bollo entro il 30 aprile di ciascun anno, per la corresponsione del contributo riferito agli oneri derivanti dal rinnovo del CCNL per il relativo esercizio, nella misura spettante sulla base della quantificazione eseguita con le modalità di cui all'articolo 4, distinguendo gli oneri direttamente imputabili da quelli sostenuti dai loro eventuali subaffidatari.

2. L'istanza di cui al comma 1 deve essere corredata dai prospetti ministeriali forniti dall'Amministrazione regionale, debitamente compilati e sottoscritti dal legale rappresentante dell'azienda e dall'eventuale collegio sindacale.

3. Le aziende subaffidatarie dei servizi di trasporto pubblico locale presentano gli analoghi prospetti ministeriali per il tramite della rispettiva azienda concessionaria o affidataria e previa certificazione dei servizi subaffidati e della loro durata da parte della competente struttura concedente, attualmente le Amministrazioni Provinciali.

4. Entro il successivo 30 giugno l'Amministrazione regionale provvede all'inoltro al Ministero dei Trasporti dei prospetti riepilogativi sottoscritti per asseverazione dal Direttore del Servizio del Trasporto pubblico locale, ai fini dell'assegnazione del relativo contributo.

Art. 4 compensazioni

1. Ai fini dell'assegnazione alle aziende concessionarie o affidatarie delle risorse statali trasferite alla Regione, è utilizzata la procedura della compensazione, che implica la determinazione dell'incidenza del costo del personale sull'incremento annuo del corrispettivo versato dalla Regione al netto di Iva, da rapportare al maggior costo del personale sopportato dalle aziende per gli oneri della contrattazione collettiva di livello nazionale, come dichiarati ai sensi dell'articolo 3.
2. La quota percentuale di incidenza del costo del personale addetto al trasporto pubblico locale è determinata rapportando i costi complessivi del personale, al netto degli oneri relativi al contratto di secondo livello, al costo totale complessivo di ciascuna azienda, derivati dal Piano per il Trasporto Pubblico Locale approvato con DGR del 20 novembre 1999 n. 3377, come riportato nello Schema 1 di cui all'Allegato A del presente Regolamento; il peso effettivo del costo del CCNL rispetto al totale dei costi del personale è determinato nella misura del 43%, in base alla ponderazione delle diverse voci componenti la struttura della retribuzione, secondo lo Schema 2 di cui all'Allegato A.
3. Qualora le risorse trasferite dallo Stato alla Regione siano riferite a più annualità, l'Amministrazione regionale, nell'eseguire la compensazione con le modalità di cui ai commi 1 e 2, assegna gli importi spettanti a ciascuna azienda concessionaria o affidataria considerando le annualità di riferimento nel loro complesso.

Art. 5 criteri di riparto

1. Entro 60 giorni dalla data di accreditamento delle risorse statali trasferite, sono determinate per ciascuna azienda, sulla base del piano di riparto approvato con decreto ministeriale per l'esercizio di riferimento e secondo le modalità definite dall'articolo 4, le rispettive quote delle risorse statali assegnate alla Regione.
2. Effettuata la compensazione di cui all'articolo 4 per l'esercizio corrispondente, qualora le risorse statali trasferite dallo Stato alla Regione siano inferiori rispetto ai maggiori oneri sostenuti dalle aziende, come dichiarati ai sensi dell'articolo 3 al competente Ministero dei Trasporti, eventuali ulteriori costi residui rimangono a carico di ciascuna azienda per la quota non coperta da finanziamento.

Art. 6 modalità di concessione ed erogazione

1. Il decreto di concessione e contestuale erogazione degli importi spettanti a ciascuna azienda secondo la procedura di compensazione di cui all'articolo 4 è emesso entro 30 giorni dal riparto di cui all'articolo 5.
2. In caso di subaffidamento dei servizi, le stesse aziende sono tenute all'erogazione diretta della quota parte di quanto devoluto dalla Regione, in proporzione a quanto dichiarato dalle aziende subaffidatarie per i maggiori oneri derivanti dal rinnovo del contratto collettivo di lavoro ed indicato nel decreto di concessione.
3. Nelle more della definizione da parte del Ministero dei Trasporti delle procedure di rendicontazione da parte delle aziende beneficiarie del contributo, le aziende stesse sono tenute a presentare alla struttura regionale competente, attualmente la Direzione centrale pianificazione territoriale, energia, mobilità ed infrastrutture di trasporto - Servizio del trasporto pubblico locale - entro il 31 marzo di ogni anno il prospetto già utilizzato in sede di domanda di contributo con l'indicazione dei dati a consuntivo relativi all'esercizio precedente, riferiti al numero dei dipendenti addetti esclusivamente al settore del trasporto pubblico locale, all'incremento retributivo e agli oneri sociali e riflessi sostenuti. Analogo onere è a carico delle eventuali aziende subaffidatarie secondo le procedure di cui all'articolo 3 comma 3.
4. A far data dalla definizione delle procedure ministeriali relative alla rendicontazione, si procederà al loro recepimento mediante l'adeguamento delle procedure regionali già applicate.

Art. 7 norma transitoria

1. In sede di prima applicazione, fatte salve eventuali domande già acquisite agli atti, le istanze delle aziende concessionarie devono pervenire entro il termine di 15 giorni dall'entrata in vigore del presente regolamento, alla Direzione centrale pianificazione territoriale, energia, mobilità ed infrastrutture di trasporto - Servizio del trasporto pubblico locale -.
2. In deroga a quanto previsto dagli articoli 5, comma 1, e 6, comma 1, la complessiva procedura ai fini della concessione ed erogazione dei contributi relativi agli esercizi dal 2004 al 2006 deve concludersi entro 60 giorni dalla data di entrata in vigore del presente regolamento.
3. In deroga al termine di cui all'articolo 6, comma 3, i prospetti contenenti i dati a consuntivo ivi indicati e relativi agli esercizi 2005 e 2006 sono presentati alla competente Direzione unitamente alle istanze di cui al comma 1, ovvero, qualora le stesse fossero già acquisite agli atti, entro il medesimo termine di 15 giorni indicato dal comma 1.

Art. 8 entrata in vigore

1. Il presente regolamento entra in vigore il giorno successivo alla sua pubblicazione sul Bollettino Ufficiale della Regione.

Allegato A (riferito all'articolo 4)

SCHEMA 1

	peso percentuale costo personale da PRTPL	peso percentuale costo maggiori oneri CCNL
UDG UDINESE	62,99	43%
UDG PORDENONESE	63,09	43%
UDG GORIZIANA	65,35	43%
UDG TRIESTINA	71,44	43%

SCHEMA 2 Struttura della retribuzione

VOCI DEL CCNL		VOCI NON CCNL	
Paga tabellare annua	24,42%	Contingenza	24,18%
Festività domenicali00	0,52%	Trattamento distinto della retribuzione CCNL 25.07.1997	2,14%
Supero nastro retribuito	1,25%	Aumenti periodici di anzianità	4,45%
TFR - accantonamento - competenza annua	4,42%	Nuovo 3° elemento retributivo	1,71%
TFR - rivalutazione anni precedenti	2,52%	Elemento distinto della retribuzione 07.07.1992	0,44%
Imponibile Inps - Inail	9,87%	Differenza per agenti di movimento	1,27%
TOTALE	43,00%	Indennità domenicale	0,85%
		Indennità turno	0,49%
		Residuo produttività	0,58%
		Costo vestiario	0,77%
		Concorsi pasto	1,54%
		Agente unico	3,50%
		Imponibile Inps - Inail	15,08%
TOTALE			57,00%

VISTO: IL PRESIDENTE: ILLY

07_42_1_DPR_314_1_TESTO

Decreto del Presidente della Regione 4 ottobre 2007, n. 0314/Pres.

Costituzione del Comitato Tecnico e della Giuria del Premio per l'Innovazione - Edizione 2007.

IL PRESIDENTE

VISTA la generalità della Giunta regionale n. 2212 del 21/9/2007 avente ad oggetto il programma dettagliato "Premio per l'Innovazione" per l'anno 2007 consistente in un riconoscimento annuale da attribuire alle imprese, agli Enti no profit ed alle Pubbliche Amministrazioni della Regione sulla base degli elementi innovativi espressi dagli stessi nel loro processo di sviluppo;

ATTESO che la predetta generalità 2212/2007 prevede che la valutazione dei progetti sarà effettuata da due organi collegiali, il primo dei quali sarà composto da esperti ed il secondo da personale interno alle Direzioni competenti.

STABILITO che all'organo collegiale composto da personale interno delle Direzioni competenti, compete la preselezione dei partecipanti sulla base dei requisiti di accesso richiesti e dei requisiti di innovatività, la valutazione finale e definizione della graduatoria dei vincitori insieme all'organismo di valutazione costituito da personale esterno, la visita presso le imprese finaliste, nonché il compito di coordinare l'iniziativa, stabilire tempi e modi di attuazione e definire il piano di comunicazione dell'evento;

ATTESO che il suddetto organo collegiale, denominato Comitato Tecnico, individuato nell'ambito delle competenti Direzioni è composto da:

il Vicedirettore centrale lavoro, formazione, università e ricerca, con funzioni di Presidente;

il Direttore della comunicazione;

il Vicedirettore centrale attività produttive;

il Direttore del Servizio promozione e internazionalizzazione;

il Direttore del Servizio università, ricerca e innovazione;

TENUTO CONTO che, per tutti gli aspetti riguardanti specifiche conoscenze tecniche, il Comitato Tecnico può avvalersi del supporto di soggetti competenti esterni allo stesso, purché dipendenti dell'Amministrazione Regionale, e senza diritto di voto;

PRECISATO che ciascun componente del Comitato Tecnico ha diritto ad un solo voto;

STABILITO che, all'organo collegiale, composto da esperti esterni all'Amministrazione Regionale, compete la convalida dei progetti, la valutazione finale e la definizione della graduatoria dei vincitori della categoria imprese insieme al Comitato Tecnico e la visita presso le imprese finaliste;

ATTESO che il suddetto organo collegiale, denominato Giuria, individuato nell'ambito di esperti, è composto da:

un esperto incaricato dalla Regione Friuli Venezia Giulia con funzioni di Presidente;

il Rettore dell'Università degli Studi di Trieste;

il Rettore dell'Università degli Studi di Udine;

il Direttore della Scuola Internazionale Superiore di Studi Avanzati (SISSA);

il Presidente dell'Area di ricerca Science Park Trieste;

il Presidente di Agemont spa;

RITENUTO di individuare, quale esperto nominato dalla Regione, il prof. Isaac Getz, professore di "Idea Involvement Innovation management" alla European School of Management di Parigi ed esperto di management di fama internazionale nonché autore di alcuni fra i più pregevoli saggi internazionali sull'innovazione nel management, sul supporto tra creatività e business e sulla psicologia della scienza;

PRECISATO che ciascun componente ha diritto ad esprimere un solo voto e che, in caso di parità, il voto del Presidente vale doppio;

VISTO l'articolo 1, comma 1, della legge regionale 23 agosto 1982, n. 63 (Disposizioni per gli organi collegiali operanti presso l'Amministrazione regionale), ai sensi del quale l'istituzione di organi collegiali comunque denominati non previsti da disposizioni di legge o regolamentari e non aventi carattere permanente ha luogo con decreto del Presidente della Giunta regionale previa deliberazione della Giunta medesima;

VISTE le dichiarazioni con le quali i membri esterni hanno dichiarato espressamente di rinunciare ai gettoni di presenza, alle indennità di missione, ai rimborsi spese ed a qualsiasi altra indennità comunque prevista conseguente alla partecipazione ai lavori della Giuria;

VISTE le dichiarazioni rese dagli interessati ai sensi dell'articolo 7 bis ante della legge regionale 23 giugno 1975, n. 78 (Disciplina delle nomine di competenza regionale in enti ed istituti pubblici);

PRECISATO che il Comitato Tecnico e la Giuria concluderanno le proprie attività entro aprile 2008;

SU CONFORME deliberazione della Giunta regionale n. 2214 del 21/9/2007;

DECRETA

1. Sono costituiti, nell'ambito del Premio per l'Innovazione 2007, i seguenti organi di valutazione:

- Il Comitato Tecnico a cui compete la preselezione dei partecipanti sulla base dei requisiti di accesso richiesti e dei requisiti di innovatività, la valutazione finale e definizione della graduatoria dei vincitori insieme alla Giuria, la visita presso le imprese finaliste, nonché il compito di coordinare l'iniziativa, stabilire tempi e modi di attuazione e definire il piano di comunicazione dell'evento, composto da:

il Vicedirettore centrale lavoro, formazione, università e ricerca, con funzioni di Presidente;

il Direttore della comunicazione;

il Vicedirettore centrale attività produttive;

il Direttore del Servizio promozione e internazionalizzazione;

il Direttore del Servizio università, ricerca e innovazione;

Per tutti gli aspetti che presentano specifiche conoscenze tecniche, il Comitato Tecnico può avvalersi del supporto di soggetti competenti esterni allo stesso, purché dipendenti dell'Amministrazione Regionale e senza diritto di voto.

Ciascun componente ha diritto ad un solo voto.

- la Giuria, alla quale compete la convalida dei progetti, la valutazione finale e la definizione della graduatoria dei vincitori della categoria imprese insieme al Comitato Tecnico e la visita presso le imprese finaliste, composta da:

il prof. Isaac Getz, quale esperto incaricato dalla Regione Friuli Venezia Giulia, con funzioni di Presidente;

il Rettore dell'Università degli Studi di Trieste;

il Rettore dell'Università degli Studi di Udine;

il Direttore della Scuola Internazionale Superiore di Studi Avanzati (SISSA);

il Presidente dell'Area di ricerca Science Park Trieste;

il Presidente di Agemont spa;

Ciascun componente ha diritto ad esprimere un solo voto e, in caso di parità, il voto del Presidente della Giuria vale doppio.

2. Le funzioni di Segretario dei due organi collegiali sono svolte dal personale individuato dal Direttore del servizio università, ricerca e innovazione in servizio presso la Direzione centrale lavoro, formazione, università e ricerca, di categoria non inferiore alla C.

3. Il Comitato Tecnico e la Giuria concluderanno le proprie attività entro aprile 2008.

4. La partecipazione alla Giuria è gratuita in base alla rinuncia espressa dei singoli componenti.

5. Il presente decreto è pubblicato sul Bollettino Ufficiale della Regione.

ILLY

07_42_1_DPR_315_1_TESTO

Decreto del Presidente della Regione 8 ottobre 2007, n. 0315/Pres.

Riduzione stanziamento capitoli 582/E e 6830/S.

IL PRESIDENTE

PREMESSO che con legge regionale 23 gennaio 2007, n. 1, si è provveduto, in via previsionale, all'iscrizione dell'assegnazione vincolata di euro 1.750.000, rispettivamente, nell'unità previsionale di base 2.3.472 dello stato di previsione dell'entrata del bilancio pluriennale per gli anni 2007-2009 e per l'anno 2007, con riferimento al capitolo 582 del documento tecnico allegato ai bilanci medesimi, e nell'unità previsionale di base 11.5.330.1.372 dello stato di previsione della spesa del bilancio pluriennale per gli anni 2007-2009 e per l'anno 2007, con riferimento al capitolo 6830 del documento tecnico allegato ai bilanci medesimi, quali fondi da destinare alla concessione di contributi a favore delle associazioni provinciali allevatori per la tenuta dei libri genealogici e l'attuazione dei controlli funzionali del bestiame nonché per l'acquisto di attrezzature;

RILEVATO che con legge regionale 20 agosto 2007, n. 22, si è provveduto all'iscrizione di un'assegnazione vincolata di euro 1.750.000, rispettivamente, nell'unità previsionale di base 2.3.472 dello stato di previsione dell'entrata del bilancio pluriennale per gli anni 2007-2009 e per l'anno 2007, con riferimento al capitolo 582 del documento tecnico allegato ai bilanci medesimi, e nell'unità previsionale di base 11.5.330.1.372 dello stato di previsione della spesa del bilancio pluriennale per gli anni 2007-2009 e per l'anno 2007, con riferimento al capitolo 6830 del documento tecnico allegato ai bilanci medesimi, per le medesime finalità di cui sopra;

PRESO ATTO che il Ministero delle politiche agricole, alimentari e forestali ha assegnato alla Regione Friuli Venezia Giulia per l'anno 2007 solo euro 1.750.000 per le predette finalità;

RAVVISATA quindi la necessità di procedere alla riduzione di euro 1.750.000, rispettivamente, nell'unità previsionale di base 2.3.472 dello stato di previsione dell'entrata del bilancio pluriennale per gli anni 2007-2009 e per l'anno 2007, con riferimento al capitolo 582 del documento tecnico allegato ai bilanci medesimi, e nell'unità previsionale di base 11.5.330.1.372 dello stato di previsione della spesa del bilancio pluriennale per gli anni 2007-2009 e per l'anno 2007, con riferimento al capitolo 6830 del documento tecnico allegato ai bilanci medesimi;

VISTO l'art. 22 della legge regionale 16 aprile 1999, n. 7;

VISTA la legge regionale 23 gennaio 2007, n. 2;

DECRETA

1. Lo stanziamento dell'unità previsionale di base 2.3.472 dello stato di previsione dell'entrata del bilancio pluriennale per gli anni 2007-2009 e del bilancio per l'anno 2007, con riferimento al capitolo 582 e' ridotto di 1.750.000 euro per l'anno 2007.

2. Lo stanziamento dell'unità previsionale di base 11.5.330.1.372 dello stato di previsione della spesa del bilancio pluriennale per gli anni 2007-2009 e del bilancio per l'anno 2007, con riferimento al capitolo 6830 e' ridotto di 1.750.000 euro per l'anno 2007.

3. Il presente decreto verrà pubblicato sul Bollettino Ufficiale della Regione.

ILLY

07_42_1_DPR_316_1_TESTO

Decreto del Presidente della Regione 8 ottobre 2007, n. 0316/Pres.

LR 16 aprile 1999 n. 7, art. 22. Aumento dello stanziamento dei capitoli 1760/E e 1740/S relativi all'addizionale comunale opzionale all'IRPEF.

IL PRESIDENTE

VISTA la nota protocollo n. 14235/5.1.3 del Servizio finanza locale, pervenuta alla Direzione centrale risorse economiche e finanziarie in data 18/9/2007, con la quale veniva richiesto l'impinguamento per euro 10.000.000,00 dello stanziamento del capitolo 1760 d'entrata e del corrispondente stanziamento del capitolo di spesa 1740, sulla base della proiezione delle movimentazioni che interverranno nella contabilità speciale 1905, relativa all'addizionale comunale opzionale all'Irpef e intestata alla Regione, nel corso dell'ultimo trimestre 2007;

RAVVISATA la necessità di provvedere all'adeguamento dei relativi stanziamenti di bilancio con riferimento al capitolo 1760 di entrata e al capitolo 1740 di spesa apportandone un aumento di euro 10.000.000,00 per la finalità precisata;

VISTO che esistono già, negli stati di previsione dell'entrata e della spesa del bilancio pluriennale 2007-2009 e del bilancio per l'anno 2007, le appropriate unità previsionali di base 6.1.1074 e, rispettivamente, 56.2.370.4.1073 nonché, nell'allegato documento tecnico, l'apposito capitolo di entrata e di spesa;

VISTO l'art. 22 della legge regionale 16 aprile 1999, n. 7;

VISTA la legge regionale 23 gennaio 2007, n. 2;

DECRETA

1. Nell'unità previsionale di base 6.1.1074 dello stato di previsione dell'entrata del bilancio pluriennale per gli anni 2007-2009 e del bilancio per l'anno 2007, con riferimento al capitolo 1760 è iscritto lo stanziamento in aumento di euro 10.000.000,00 per l'anno 2007.

2. Nell'unità previsionale di base 56.2.370.4.1073 dello stato di previsione della spesa del bilancio pluriennale per gli anni 2007-2009 e del bilancio per l'anno 2007, con riferimento al capitolo 1740 è iscritto lo stanziamento in aumento di euro 10.000.000,00 per l'anno 2007.

3. Il presente decreto verrà pubblicato sul Bollettino Ufficiale della Regione.

ILLY

07_42_1_DPR_319_1_TESTO

Decreto del Presidente della Regione 9 ottobre 2007, n. 0319/Pres.

LR 47/1996. Rideterminazione delle riduzioni del prezzo alla pompa dei carburanti nel territorio regionale.

IL PRESIDENTE

VISTO l'articolo 3 della legge 28.12.1995, n. 549 come modificato con l'art. 5 quater del DL 28.12.2001, n. 452 convertito con modifiche dalla legge 27.2.2002, n. 16 il quale, nel consentire la riduzione del prezzo alla pompa della benzina e del gasolio per autotrazione nel territorio regionale, dispone che detto prezzo non debba essere inferiore a quello praticato negli stati confinanti, e che la riduzione del prezzo sia differenziata nel territorio regionale in maniera inversamente proporzionale alla distanza dei punti vendita dal confine;

VISTA la legge regionale 12 novembre 1996, n. 47 e successive modificazioni ed integrazioni, ed in particolare l'articolo 1, comma 3;

VISTO il decreto del Presidente della Giunta regionale 7.3.1997, n. 076/Pres. registrato alla Corte dei Conti il 14.3.1997, Reg. 1, fg. 74, pubblicato sul BUR 26.3.1997, n. 13 con il quale è stato suddiviso il territorio regionale in cinque fasce;

ATTESO che con decreto del Presidente della Giunta regionale 19.2.1998, n. 049/Pres., registrato alla Corte dei Conti il 17.3.1998, Reg. 1, fg. 74, pubblicato sul B.U.R. n. 13 dell'1.4.1998, è stata rettificata la fascia attribuita al Comune di Latisana dalla quinta alla quarta e che detta variazione decorre dall'1.4.1998;

ATTESO che con decreto del Presidente della Regione 9.8.2005, n. 0258/Pres., pubblicato sul B.U.R. n. 34 del 24.8.2005, è stata rettificata la fascia attribuita al Comune di Pinzano al Tagliamento dalla quinta alla quarta e che detta variazione decorre dal 9.08.2005;

ATTESO che con decreto del Presidente della Regione 28.3.2006, n. 089/Pres., pubblicato sul B.U.R. n. 14 del 5.4.2006, è stata rettificata la fascia attribuita al Comune di Lauco dalla quinta alla quarta e che detta variazione decorre dall'1.4.2006;

VISTO il decreto del Presidente della Regione 17.5.2002, n. 0135/Pres., pubblicato sul B.U.R. n. 22 del 29.5.2002, con il quale è stato stabilito che la suddivisione del territorio regionale in fasce determinata con i sopra riportati decreti sia adottata anche ai fini della determinazione delle riduzioni di prezzo per il gasolio per autotrazione;

VISTO il decreto del Presidente della Regione 24.9.2007, n. 0306/Pres., pubblicato sul BUR n. 40 del 3.10.2007, con il quale, in attuazione del disposto dell'articolo 2 della L.R. 47/1996, sono state da ultimo rideterminate le riduzioni del prezzo della benzina e del gasolio con decorrenza 27.9.2007 e per la durata di almeno mesi due, come di seguito riportato:

Fascia	Riduzione benzina	Riduzione gasolio autotrazione
I	0,256	0,168
II	0,242	0,160
III	0,224	0,148
IV	0,190	0,122
V	0,162	0,090

VISTA la comunicazione dell'Ambasciata italiana a Lubiana di data 27.9.2007;

ATTESO che, come risulta dalla predetta comunicazione, il prezzo dei carburanti per autotrazione praticato nella Repubblica di Slovenia a partire dal 25.9.2007 è il seguente:

- benzina a 95 ottani € 1,000 per litro;

- gasolio autotrazione € 0,997 per litro;

CONSIDERATO che l'articolo 1, comma 3, L.R. 47/1996 prevede che il prezzo al pubblico dei carburanti praticato in regione non debba mai essere inferiore al corrispondente prezzo praticato nello Stato confinante;

RILEVATO che per ottemperare al disposto del sopraccitato articolo 1, comma 3, L.R. 47/1996 è necessario prendere come riferimento il prezzo minimo praticato al pubblico in ambito regionale, al netto della vigente riduzione di prezzo massima praticata e cioè quella di prima fascia;

ACCERTATO che il prezzo minimo della benzina e del gasolio praticato in regione, quale risulta dalle rilevazioni effettuate sui POS alla data del 2.10.2007, è di € 1,268 per la benzina e di € 1,150 per il gasolio;

ATTESO che, secondo quanto stabilito dal comma 4 bis dell'articolo 2 della L.R. 47/1996 e successive modifiche ed integrazioni, le riduzioni di prezzo rimangono vigenti per un periodo minimo di mesi due, salvo che in detto periodo le variazioni delle condizioni di mercato comportino la necessità di una rideeterminazione delle riduzioni per la prima fascia in ragione dell'8 per cento in più o in meno;

ATTESO che non sono trascorsi due mesi dalla decorrenza delle riduzioni determinate da ultimo;

RILEVATO che la differenza tra il prezzo minimo praticato alla pompa in regione, al netto della riduzione di prezzo applicata alla prima fascia, ed il prezzo praticato nella Repubblica di Slovenia è di € 0,012 per la benzina e di € - 0,015 per il gasolio;

RILEVATO che, in base al combinato disposto degli articoli 1, comma 3, e 2, comma 4 bis, della L.R. 47/1996, le condizioni di mercato sono tali da comportare, per il gasolio, una rideeterminazione in diminuzione delle vigenti riduzioni di prezzo per la prima fascia in misura superiore all'8 per cento;

RILEVATO altresì che, per la benzina, la differenza di € 0,012 risulta inferiore al limite dell'8 per cento previsto per legge e che, pertanto, non ricorrono i presupposti per una variazione delle vigenti riduzioni;

RITENUTO pertanto, per quanto sopra esposto e in attuazione dell'articolo 2 della L.R. 47/1996 e successive modifiche ed integrazioni, di confermare le vigenti riduzioni di prezzo per la benzina, e di modificare le vigenti riduzioni di prezzo per il gasolio, per la prima fascia in relazione al prezzo praticato nella Repubblica di Slovenia e al prezzo minimo praticato in regione, ed in misura analoga per le altre fasce, come sotto riportato:

Fascia	Riduzione benzina	Riduzione gasolio autotrazione
I	0,256	0,153
II	0,242	0,146
III	0,224	0,135
IV	0,190	0,111
V	0,162	0,082

RITENUTO inoltre di dover disporre, in attuazione del suddetto articolo 2 della L.R. n. 47/1996 e suc-

cessive modifiche ed integrazioni, che le nuove riduzioni di prezzo rimangano vigenti per un periodo di almeno due mesi, salvo che entro detto periodo non si verifichino variazioni delle condizioni di mercato tali da comportare la necessità di una rideterminazione di dette riduzioni per la prima fascia in ragione dell'8 per cento in più o in meno;

SU CONFORME deliberazione della Giunta regionale n. 2358 del 5 ottobre 2007;

DECRETA

1. In attuazione del disposto dell'articolo 1, comma 3, della L.R. 47/1996 e successive modifiche ed integrazioni, il quale stabilisce che il prezzo alla pompa dei carburanti in regione non debba mai essere inferiore a quello praticato nello Stato confinante e si riduca al diminuire della distanza chilometrica misurata dalla sede del comune di residenza dei beneficiari al valico confinario praticabile più prossimo, le riduzioni del prezzo alla pompa nel territorio regionale della benzina e del gasolio per autotrazione sono rideterminate come segue:

Fascia	Riduzione benzina	Riduzione gasolio autotrazione
I	0,256	0,153
II	0,242	0,146
III	0,224	0,135
IV	0,190	0,111
V	0,162	0,082

2. In attuazione del comma 4 bis dell'articolo 2 della L.R. 47/1996 e successive modifiche ed integrazioni, le riduzioni di prezzo fissate con il precedente articolo 1 resteranno vigenti per un periodo di almeno mesi due, salvo che, entro detto periodo, non si verifichino variazioni delle condizioni di mercato comportanti la necessità di rideterminare le riduzioni di prezzo relative alla prima fascia in ragione dell'8 per cento in più o in meno.

3. Il presente decreto verrà pubblicato sul Bollettino Ufficiale della Regione e troverà applicazione con decorrenza 11 ottobre 2007.

ILLY

07_42_1_DAS_1_RIS ECON_822_1_TESTO

Decreto dell'Assessore regionale alla programmazione e controllo, alle risorse economiche e finanziarie, al patrimonio e servizi generali e alle pari opportunità 28 settembre 2007, n. 822

LR n. 7/99 - Reiscrizione residui perenti reclamati dai creditori - parte capitale - sui capitoli: 633, 2360, 2385, 2496 e 4399.

L'ASSESSORE

CONSIDERATO che le somme corrispondenti agli impegni riportati nell'allegato elenco facente parte integrante del presente decreto e conservate nel conto patrimoniale in seguito a perenzione amministrativa sono state reclamate dai creditori;

RAVVISATA la necessità di riscrivere dette somme nelle pertinenti unità previsionali di base dello stato di previsione della spesa del bilancio per gli anni 2007-2009 e del bilancio per l'anno 2007, con riferimento ai sottoelencati capitoli del documento tecnico allegato ai bilanci medesimi, nella misura a fianco di ciascuno indicata per l'ammontare complessivo di euro 2.844.636,20 per l'anno 2007

UNITÀ PREVISIONALE DI BASE	CAPITOLI	IMPORTO
4.3.340.2.794	633	72.735,34
3.2.340.2.99	2360	73.474,44
3.2.340.2.99	2385	17.559,53
3.4.340.2.597	2496	521.973,76
7.2.310.2.223	4399	2.158.893,13

RITENUTO di provvedere al suddetto onere complessivo di euro 2.844.636,20 mediante prelevamento di pari importo dall'unità previsionale di base 53.4.250.2.715 dello stato di previsione della spesa dei precitati bilanci, con riferimento al capitolo 9690 "Oneri per la riassegnazione dei residui perenti delle

spese in conto capitale reclamati dai creditori" dello stato di previsione della spesa del documento tecnico allegato ai bilanci medesimi;

VISTO l'art. 21, comma 1, della L.R. 16 aprile 1999, n. 7;

VISTA la legge regionale 23 gennaio 2007, n. 2;

DECRETA

1. Nelle pertinenti unità previsionali di base dello stato di previsione della spesa del bilancio per gli anni 2007-2009 e del bilancio per l'anno 2007 con riferimento ai sottoelencati capitoli dello stato di previsione della spesa del documento tecnico allegato ai bilanci medesimi, sono iscritte le somme a fianco di ciascuno indicate per l'anno 2007:

UNITÀ PREVISIONALE DI BASE	CAPITOLI	IMPORTO
4.3.340.2.794	633	72.735,34
3.2.340.2.99	2360	73.474,44
3.2.340.2.99	2385	17.559,53
3.4.340.2.597	2496	521.973,76
7.2.310.2.223	4399	2.158.893,13

2. Dall'unità previsionale di base 53.4.250.2.715 dello stato di previsione della spesa del bilancio per gli anni 2007-2009 e del bilancio per l'anno 2007, con riferimento al capitolo 9690 dello stato di previsione della spesa del documento tecnico allegato ai bilanci medesimi è prelevato l'importo di euro 2.844.636,20 per l'anno 2007; detto importo corrisponde a parte della quota non utilizzata al 31 dicembre 2006 e trasferita ai sensi dell'articolo 17, comma 2, della L.R. 16 aprile 1999, n. 7, con decreto dell'Assessore alle Risorse economiche e finanziarie n. 6/REF dd. 15 gennaio 2007.

Il presente decreto verrà pubblicato sul Bollettino Ufficiale della Regione.

DEL PIERO

Atto															
Leg.	Anno	Tipo	Numero	Sub.Num.											
0	2007	DAF	4444	0											
Capitolo															
Esercizio	Capitolo														
2007	633														
Decreto di impegno in perenzione															
Esg.Per.	Anno	Ente	Numero	Sub.Num.	Benef	Cap. Orig.	Att.Amm. Statali	Assegna.	Cap.E. Corr.						
2004	1999	542	387	0	1	633	0	0	0						
Nome: PARROCCHIA S. NICOLO' VESCOVO DI SAVOGNA DI SAVOGNA D'ISONZO GABRIA															
Residuo Perento															
22.336,76															
Totale Decreti															
22.336,76															
Decreto di impegno in perenzione															
Esg.Per.	Anno	Ente	Numero	Sub.Num.	Benef	Cap. Orig.	Att.Amm. Statali	Assegna.	Cap.E. Corr.						
2006	2001	542	320	0	1	633	0	0	0						
Nome: PARROCCHIA SAN NICOLO' VESCOVO - GABRIA AL VIPACCO DI SAVOGNA D'ISONZO															
Residuo Perento															
50.398,58															
Totale Decreti															
50.398,58															
Totale Capitolo															
72.735,34															
Capitolo															
Esercizio	Capitolo														
2007	2360														

Decreto di impegno in perenzione

Esg. Per.	Anno	Ente	Numero	Sub.Num.	Benef	Cap. Orig.	Att.Amm. Statali	Assegna.	Cap.F. Corr.
2006	2001	441	770	0	1	2360	0	0	0

Nome: COMUNE DI MANZANO

Residuo Perento

73.474,44
Totale Decreti 73.474,44
Totale Capitolo 73.474,44

Capitolo

Esercizio Capitolo
 2007 2385

Decreto di impegno in perenzione

Esg. Per.	Anno	Ente	Numero	Sub.Num.	Benef	Cap. Orig.	Att.Amm. Statali	Assegna.	Cap.F. Corr.
1989	1984	701	2060	0	1	2324	0	0	0

Nome: COMUNE DI MARANO LAGUNARE

Residuo Perento

17.559,53
Totale Decreti 17.559,53
Totale Capitolo 17.559,53

Capitolo

Esercizio Capitolo
 2007 2496

Decreto di impegno in perenzione

Esg. Per.	Anno	Ente	Numero	Sub.Num.	Benef	Cap. Orig.	Att.Amm. Statali	Assegna.	Cap.F. Corr.
2004	1999	441	1091	0	1	2496	0	0	0

Nome: COMUNE DI AVIANO

Residuo Perento 36.151,98
Totale Decreti 36.151,98

Decreto di impegno in perenzione

Esg.Per.	Anno	Ente	Numero	Sub.Num.	Benef	Cap. Orig.	Att.Amm. Statali	Assegna.	Cap.E. Corr.
2005	2000	441	799	0	1	2496	0	0	0

Nome: COMUNE DI DOLEGNA DEL COLLIO

Residuo Perento 27.982,74
Totale Decreti 27.982,74

Decreto di impegno in perenzione

Esg.Per.	Anno	Ente	Numero	Sub.Num.	Benef	Cap. Orig.	Att.Amm. Statali	Assegna.	Cap.E. Corr.
2005	2000	441	806	0	1	2496	0	0	0

Nome: COMUNE DI SAN PIETRO AL NATISONE

Residuo Perento 457.839,04
Totale Decreti 457.839,04
Totale Capitolo 521.973,76

Capitolo

Esercizio Capitolo
 2007 4399

Decreto di impegno in perenzione

Esg.Per.	Anno	Ente	Numero	Sub.Num.	Benef	Cap. Orig.	Att.Amm. Statali	Assegna.	Cap.E. Corr.
2006	2001	661	916	0	1	4399	99104732	99106362	0

Nome: AZIENDA PER I SERVIZI SANITARI N. 1 "TRIESTINA"

Residuo Perento
442.810,15
Totale Decreti
442.810,15

Decreto di impegno in perenzione

Esg.Per.	Anno	Ente	Numero	Sub.Num.	Benef	Cap. Orig.	Att.Amm. Statali	Assegna.	Cap.E. Corr.
2006	2001	661	916	0	4	4399	99104732	99106362	0

Nome: AZIENDA PER I SERVIZI SANITARI N. 4 "MEDIO FRIULI" - UDINE

Residuo Perento
649.909,36
Totale Decreti
649.909,36

Decreto di impegno in perenzione

Esg.Per.	Anno	Ente	Numero	Sub.Num.	Benef	Cap. Orig.	Att.Amm. Statali	Assegna.	Cap.E. Corr.
2006	2001	661	916	0	5	4399	99104732	99106362	0

Nome: AZIENDA PER I SERVIZI SANITARI N. 5 "BASSA FRIULANA" - PALMANOVA

Residuo Perento
321.855,94
Totale Decreti
321.855,94

Decreto di impegno in perenzione

Esg.Per.	Anno	Ente	Numero	Sub.Num.	Benef	Cap. Orig.	Att.Amm. Statali	Assegna.	Cap.E. Corr.
2006	2001	661	916	0	8	4399	99104732	99106362	0

Nome: AZIENDA OSPEDALIERA S. MARIA DELLA MISERICORDIA - UDINE

Residuo Perento
439.504,82
Totale Decreti
439.504,82

Decreto di impegno in perenzione

Esg.Per.	Anno	Ente	Numero	Sub.Num.	Benef	Cap. Orig.	Att.Amm. Statali	Assegna.	Cap.F. Corr.
2006	2001	661	916	0	9	4399	99104732	99106362	0

Nome: AZIENDA OSPEDALIERA "SANTA MARIA DEGLI ANGELI" - PORDENONE

Residuo Perento

	304.812,86
Totale Decreti	304.812,86
Totale Capitolo	2.158.893,13
Totale Atto	2.844.636,20

07_42_1_DAS_2_RIS ECON_824_1_TESTO

Decreto dell'Assessore regionale alla programmazione e controllo, alle risorse economiche e finanziarie, al patrimonio e servizi generali e alle pari opportunità 28 settembre 2007, n. 824

Art. 21, c. 1, LR n. 7/1999 - Reiscrizione residui perenti - fondi vincolati - cap. 1291.

L'ASSESSORE

CONSIDERATO che gli importi corrispondenti agli impegni riportati nell'allegato elenco facente parte integrante del presente decreto e conservati nel conto patrimoniale in seguito a perenzione amministrativa sono stati reclamati dai creditori;

RAVVISATA la necessità di riscrivere detto importo nell'unità previsionale di base 5.1.270.2.180 dello stato di previsione della spesa del bilancio pluriennale per gli anni 2007-2009 e del bilancio per l'anno 2007, con riferimento al capitolo 1291 dello stato di previsione della spesa del documento tecnico allegato ai bilanci medesimi, nella misura di euro 1.220.000,00 per l'anno 2007;

RITENUTO di provvedere al suddetto onere complessivo di euro 1.220.000,00 mediante prelevamento dall'unità previsionale di base 53.4.250.2.715 dello stato di previsione della spesa dei precitati bilanci, con riferimento al capitolo 9691 - "Oneri per la riassegnazione di residui perenti delle spese in conto capitale - fondi vincolati - reclamati dai creditori" del documento tecnico allegato ai bilanci sopra citati;

VISTO l'art. 21, comma 1, della L.R. 16 aprile 1999, n. 7;

VISTA la legge regionale 23 gennaio 2007, n. 2;

DECRETA

1. Nell'unità previsionale di base 5.1.270.2.180 dello stato di previsione della spesa del bilancio per gli anni 2007-2009 e del bilancio per l'anno 2007, con riferimento al capitolo 1291 del documento tecnico allegato ai bilanci medesimi è iscritto l'importo di euro 1.220.000,00 per l'anno 2007;

2. Dall'unità previsionale di base 53.4.250.2.715 dello stato di previsione della spesa del bilancio per gli anni 2007-2009 e del bilancio per l'anno 2007, con riferimento al capitolo 9691 del documento tecnico allegato ai bilanci medesimi è prelevato l'importo di euro 1.220.000,00 per l'anno 2007; detto importo corrisponde a parte della quota non utilizzata al 31 dicembre 2006 e trasferita ai sensi dell'articolo 17, comma 2, della L.R. 16 aprile 1999, n. 7, con decreto dell'Assessore alle Risorse economiche e finanziarie n. 6/REF dd. 15 gennaio 2007.

Il presente decreto verrà pubblicato sul Bollettino Ufficiale della Regione.

DEL PIERO

Atto						
Leg.	Anno	Tipo	Numero	Sub.Num.		
0	2007	DAF	9691	0		

Capitolo
Esercizio **Capitolo**
2007 1291

Decreto di impegno in perenzione

Esg.Per.	Anno	Ente	Numero	Sub.Num.	Benef	Cap. Orig.	Att.Amm. Statali	Assegna.	Cap.F. Corr.
2002	1997	361	1738	1	1	1291	94201528	91034209	0

Nome: AUTOVIE VENETE S.P.A.- TRIESTE

Residuo Perento

	1.220.000,00
Totale Decreti	1.220.000,00
Totale Capitolo	1.220.000,00
Totale Atto	1.220.000,00

07_42_1_DAS_3_RIS ECON_825_1_TESTO

Decreto dell'Assessore regionale alla programmazione e controllo, alle risorse economiche e finanziarie, al patrimonio e servizi generali e alle pari opportunità 28 settembre 2007, n. 825

Art. 21, c. 1, LR n. 7/1999. Reiscrizione residui perenti - parte corrente - sui capp. 8913, 8908, 7915 e 7681.

L'ASSESSORE

CONSIDERATO che gli importi corrispondenti agli impegni riportati nell'allegato elenco facente parte integrante del presente decreto e conservati nel conto patrimoniale in seguito a perenzione amministrativa sono stati reclamati dai creditori;

RAVVISATA la necessità di riscrivere dette somme nelle pertinenti unità previsionali di base dello stato di previsione della spesa del bilancio per gli anni 2007-2009 e del bilancio per l'anno 2007, con riferimento ai sottoelencati capitoli del documento tecnico allegato ai bilanci medesimi, nella misura a fianco di ciascuno indicata per l'ammontare complessivo di euro 171.793,48 per l'anno 2007 e provvedendo ad istituire il capitolo 8913 in quanto non esistente nel citato documento tecnico allegato agli stessi:

UNITÀ PREVISIONALE DI BASE	CAPITOLI	IMPORTI
13.2.360.1.450	8913	7.619,96
	8908	7.928,50
12.3.360.1.315	7915	56.931,02
12.1.360.1.286	7681	99.314,00

RITENUTO di provvedere al suddetto onere complessivo di euro 171.793,48 mediante prelevamento di pari importo dall'unità previsionale di base 53.4.250.1.714 dello stato di previsione della spesa dei bilanci citati, con riferimento al capitolo 9682 "Oneri per spese obbligatorie derivanti da riassegnazione di residui perenti delle spese di parte corrente reclamati dai creditori" dello stato di previsione della spesa del documento tecnico allegato ai bilanci medesimi;

VISTO l'articolo 21, comma 1, della L.R. 16 aprile 1999, n. 7;

VISTA la legge regionale 23 gennaio 2007, n. 2;

DECRETA

1. Nello stato di previsione della spesa del documento tecnico allegato al bilancio per gli anni 2007-2009 e al bilancio per l'anno 2007, alla Rubrica n. 360 - Servizio n. 227 - Sostegno e promozione comparto produttivo artigiano - nell'ambito dell'unità previsionale di base 13.2.360.1.450 è istituito il capitolo 8913 (1.1.163.2.10.23) con la denominazione "Contributi alle imprese artigiane per consulenze, analisi di fattibilità e consulenza economico finanziaria, partecipazione a mostre, fiere, esposizioni e manifestazioni commerciali nazionali ed estere" con l'importo di euro 7.619,96 per l'anno 2007;

2. Nelle pertinenti unità previsionali di base dello stato di previsione della spesa del bilancio per gli anni 2007-2009 e del bilancio per l'anno 2007 con riferimento ai sottoelencati capitoli dello stato di previsione della spesa del documento tecnico allegato ai bilanci medesimi, sono iscritte le somme a fianco di ciascuno indicate per l'anno 2007

UNITÀ PREVISIONALE DI BASE	CAPITOLI	IMPORTI
13.2.360.1.450	8908	7.928,50
12.3.360.1.315	7915	56.931,02
12.1.360.1.286	7681	99.314,00

3. Dall'unità previsionale di base 53.4.250.1.714 dello stato di previsione della spesa del bilancio pluriennale per gli anni 2007-2009 e per l'anno 2007, con riferimento al capitolo 9682 del documento tecnico allegato ai bilanci medesimi è prelevato l'importo complessivo di euro 171.793,48 per l'anno 2007 detto importo corrisponde a parte della quota non utilizzata al 31 dicembre 2006 e trasferita ai sensi dell'articolo 17, comma 2, della L.R. 16 aprile 1999, n. 7, con decreto dell'Assessore alle Risorse economiche e finanziarie n. 6/REF dd. 15 gennaio 2007.

Il presente decreto verrà pubblicato sul Bollettino Ufficiale della Regione.

DEL PIERO

Leg.	Anno	Tipo	Numero	Sub.Num.
0	2007	DAF	9682	0

Capitolo

Esercizio Capitolo
2007 7681

Decreto di impegno in perenzione

Esg.Per.	Anno	Ente	Numero	Sub.Num.	Benef	Cap. Orig.	Att.Amm. Statali	Assegna.	Cap.E. Corr.
2004	2001	501	945	0	1	7681	0	0	0

Nome: FORMA TRE S.P.A. - PRAVISDOMINI

Residuo Perento

99.314,00
Totale Decreti 99.314,00
Totale Capitolo 99.314,00

Capitolo

Esercizio Capitolo
2007 7915

Decreto di impegno in perenzione

Esg.Per.	Anno	Ente	Numero	Sub.Num.	Benef	Cap. Orig.	Att.Amm. Statali	Assegna.	Cap.E. Corr.
2004	2001	501	542	0	1	7915	0	0	0

Nome: CONSORZIO PER LO SVILUPPO INDUSTRIALE DELLA ZONA DELL'AUSSA CORNO

Residuo Perento

56.931,02
Totale Decreti 56.931,02
Totale Capitolo 56.931,02

Capitolo
Esercizio Capitolo
2007 8908

Decreto di impegno in perenzione

Esg.Per.	Anno	Ente	Numero	Sub.Num.	Benef	Cap. Orig.	Att.Amm. Statali	Assegna.	Cap.E. Corr.
2006	2003	653	633	0	1	8908	1017	87700981	0

Nome: ARBEN S.N.C. DI BENVENUTO OTTORINO & C. - SAN VITO AL TAGLIAMENTO

Residuo Perento

4.000,00
4.000,00

Totale Decreti

Decreto di impegno in perenzione

Esg.Per.	Anno	Ente	Numero	Sub.Num.	Benef	Cap. Orig.	Att.Amm. Statali	Assegna.	Cap.E. Corr.
2006	2003	653	675	0	1	8908	1017	87700981	0

Nome: ARBEN S.N.C. DI BENVENUTO OTTORINO & C. - SAN VITO AL TAGLIAMENTO

Residuo Perento

3.928,50
3.928,50
7.928,50

Totale Decreti
Totale Capitolo

Capitolo
Esercizio Capitolo
2007 8913

Decreto di impegno in perenzione

Esg.Per.	Anno	Ente	Numero	Sub.Num.	Benef	Cap. Orig.	Att.Amm. Statali	Assegna.	Cap.E. Corr.
2005	2002	653	12	0	1	8913	1017	87700981	0

Nome: SIS.LI. SISTEMI LIGNEI S.N.C. DI ZERUAL ERVINO & EDWARD - SAN DORLIGO DELLA

Residuo Perento 559,96
Totale Decreti 559,96

Decreto di impegno in perenzione

Esg.Per.	Anno	Ente	Numero	Sub.Num.	Benef	Cap. Orig.	Att.Amm. Statali	Assegna.	Cap.E. Corr.
	2005	2002	653	48	0	1	8913 1017	87700981	0

Nome: ARBEN S.N.C. DI BENVENUTO OTTORINO & C. - SAN VITO AL TAGLIAMENTO

Residuo Perento 3.060,00
Totale Decreti 3.060,00

Decreto di impegno in perenzione

Esg.Per.	Anno	Ente	Numero	Sub.Num.	Benef	Cap. Orig.	Att.Amm. Statali	Assegna.	Cap.E. Corr.
	2005	2002	653	49	0	1	8913 1017	87700981	0

Nome: ARBEN S.N.C. DI BENVENUTO OTTORINO & C. - SAN VITO AL TAGLIAMENTO

Residuo Perento 4.000,00
Totale Decreti 4.000,00
Totale Capitolo 7.619,96
Totale Atto 171.793,48

07_42_1_DAS_4_RIS ECON_832_1_TESTO

Decreto dell'Assessore regionale alla programmazione e controllo, alle risorse economiche e finanziarie, al patrimonio e servizi generali e alle pari opportunità 1 ottobre 2007, n. 832

LR 7/1999 art. 46 commi 3, 3 bis e 3 ter - Attribuzione di disponibilità alle Direzioni provinciali dei lavori pubblici per interventi in materia di manutenzione e sistemazione idraulica - DGR 1993/2007.

L'ASSESSORE

VISTA la deliberazione della Giunta regionale n. 1993 dd. 24 agosto 2007, con la quale, ai sensi dell'articolo 46, commi 3, 3bis e 3ter della legge regionale 16 aprile 1999, n. 7, come da ultimo sostituito dall'articolo 8, comma 59, della legge regionale 26 febbraio 2001, n. 4, ed integrato dall'articolo 6, comma 82 della legge regionale 18 gennaio 2006, n. 2, l'Assessore alle risorse economiche e finanziarie è autorizzato ad attribuire alle disponibilità della Direzione provinciale dei lavori pubblici di Pordenone e della Direzione provinciale dei lavori pubblici di Trieste, i fondi necessari alla realizzazione degli interventi di manutenzione e sistemazione idraulica, come previsti dalla deliberazione sopraccitata;

VISTO che nello stato di previsione della spesa del bilancio pluriennale per gli anni 2007-2009 e del bilancio 2007 esiste per la Direzione provinciale dei lavori pubblici di Pordenone l'appropriato capitolo del documento tecnico allegato ai bilanci medesimi, mentre non esistono per la Direzione provinciale dei lavori pubblici di Trieste né l'appropriata unità previsionale di base né l'appropriato capitolo sui quali iscrivere i suddetti stanziamenti; e ritenuto pertanto di istituirli;

VISTA la legge regionale 23 gennaio 2007, n. 2;

DECRETA

1. Nello stato di previsione della spesa del bilancio pluriennale per gli anni 2007-2009 e del bilancio 2007, è istituita alla Funzione obiettivo 3, Programma 3.4, Rubrica 340, Spese correnti, l'unità previsionale di base 3.4.340.1.991 con la denominazione "Manutenzione opere idrauliche - Lavori pubblici di Trieste";

2. Nell'ambito dell'unità previsionale di base 3.4.340.1.991 dello stato di previsione della spesa del bilancio pluriennale per gli anni 2007-2009 e del bilancio 2007, è istituito, al Servizio 273 - Direzione provinciale lavori pubblici di Trieste -, il capitolo 866 (1.1.141.2.08.15) con denominazione "Spese per interventi di manutenzione ordinaria di opere pubbliche e degli alvei dei corsi d'acqua" e con lo stanziamento di euro 55.000,00 per l'anno 2007;

3. Lo stanziamento dell'unità previsionale di base 3.4.340.1.1597 dello stato di previsione della spesa del bilancio pluriennale per gli anni 2007-2009 e del bilancio per l'anno 2007, è ridotto di complessivi euro 55.000,00 per l'anno 2007, con riferimento al capitolo 2504 del documento tecnico allegato ai bilanci medesimi;

4. Nello stato di previsione della spesa del bilancio pluriennale per gli anni 2007-2009 e del bilancio per l'anno 2007 è iscritto lo stanziamento di euro 200.000,00 a carico dell'unità previsionale di base 3.4.340.2.993, con riferimento al capitolo 802 del documento tecnico allegato ai bilanci medesimi.

5. Lo stanziamento dell'unità previsionale di base 3.4.340.2.597 dello stato di previsione della spesa del bilancio pluriennale per gli anni 2007-2009 e del bilancio per l'anno 2007, è ridotto di complessivi euro 200.000,00 per l'anno 2007, con riferimento al capitolo 2502 del documento tecnico allegato ai bilanci medesimi;

Il presente decreto verrà pubblicato sul Bollettino Ufficiale della Regione.

DEL PIERO

07_42_1_DAS_5_RIS ECON_833_1_TESTO

Decreto dell'Assessore regionale alla programmazione e controllo, alle risorse economiche e finanziarie, al patrimonio e servizi generali e alle pari opportunità 1 ottobre 2007, n. 833

LR 7/1999 art. 23 quinquies comma 2 - Riparto del Fondo per le aree sottoutilizzate - DGR 2152/2007.

L'ASSESSORE

VISTA la deliberazione della Giunta regionale n. 2152 di data 14 settembre 2007, con la quale, ai sensi e per gli effetti dell'articolo 23quinquies, comma 2, della legge regionale 16 aprile 1999, n. 7, come inserito dall'articolo 7, comma 88 della legge regionale 2 febbraio 2005, n. 1, è stato assegnato alle Direzioni Centrali Pianificazione territoriale, energia, mobilità e infrastrutture di trasporto e Organizzazione, personale e sistemi informativi lo stanziamento complessivo di euro 9.265.684,00 per l'anno 2007 mediante storno dal capitolo 9611 "Fondo per interventi nelle aree sottoutilizzate", da destinare a diversi interventi di cui alla delibera CIPE dd. 22 marzo 2006, n. 3;

VISTA la sopraccitata deliberazione n. 2152/2007, con la quale, ai sensi e per gli effetti dell'articolo 23quinquies, comma 3, della legge regionale 16 aprile 1999, n. 7, come inserito dall'articolo 7, comma 88 della legge regionale 2 febbraio 2005, n. 1, l'Assessore regionale alle risorse economiche e finanziarie è autorizzato a disporre il prelievo delle somme sopra indicate e la loro iscrizione nelle appropriate unità previsionali di base dello stato di previsione della spesa del bilancio pluriennale 2007-2009 e del bilancio per l'anno 2007, sui pertinenti capitoli del documento tecnico allegato ai bilanci medesimi;

VISTO che nello stato di previsione della spesa del bilancio pluriennale per gli anni 2007-2009 e del bilancio per l'anno 2007, esiste l'unità previsionale di base 10.2.350.2.1017 ed il relativo capitolo 3677 su cui fare affluire lo stanziamento assegnato alla Direzione Centrale pianificazione territoriale, energia, mobilità e infrastrutture di trasporto;

VISTO che nello stato di previsione della spesa del bilancio pluriennale per gli anni 2007-2009 e del bilancio per l'anno 2007, nell'ambito dell'unità previsionale di base 10.2.280.2.1016 non esiste l'appropriato capitolo su cui fare affluire lo stanziamento assegnato alla Direzione Centrale Organizzazione, personale e sistemi informativi;

VISTA la legge regionale 23 gennaio 2007, n. 2;

DECRETA

1. Lo stanziamento dell'unità previsionale di base 10.2.190.2.4444 è ridotto di complessivi euro 9.265.684,00 per l'anno 2007, con riferimento al capitolo 9611 "Fondo per interventi nelle aree sottoutilizzate".

2. Nell'ambito della unità previsionale di base 10.2.280.2.1016 la cui denominazione è sostituita dalla seguente "Accordi di programma quadro - interventi di competenza della Direzione Centrale Organizzazione, personale e sistemi informativi" - Servizio n. 191 - E-Government - è istituito il capitolo 230 (2.1.220.3.10.12) "Realizzazione degli interventi di e-government previsti dall'Accordo di programma quadro 30 giugno 2004 - III atto integrativo - fondi statali" dello stato di previsione della spesa del documento tecnico allegato ai bilanci per gli anni 2007-2009 e al bilancio per l'anno 2007, e con lo stanziamento di euro 3.000.000,00 per l'anno 2007;

3. Lo stanziamento dell'unità previsionale di base 10.2.350.2.1017 è incrementato di euro 6.265.684,00 per l'anno 2007, con riferimento al capitolo 3677 la cui denominazione è sostituita dalla seguente "Interventi in materia di infrastrutture materiali e immateriali finalizzati allo sviluppo della banda larga - Accordi di Programma 17 luglio 2006 e 30 giugno 2004 III atto integrativo - fondi statali";

Il presente decreto verrà pubblicato sul Bollettino Ufficiale della Regione.

DEL PIERO

07_42_1_DAS_6_RIS ECON_919_1_TESTO

Decreto dell'Assessore regionale alla programmazione e controllo, alle risorse economiche e finanziarie, al patrimonio e servizi generali e alle pari opportunità 8 ottobre 2007, n. 919

LR 7/1999 art. 46 c. 3 come da ultimo sostituito dall'art. 8, c. 59 LR 4/2001. Storno figli (capitoli 650 e 652)/padre (capitolo 3313) Direzioni provinciali lavori pubblici di Gorizia e Trieste.

L'ASSESSORE

VISTE le deliberazioni della Giunta regionale n. 597 dd. 24 marzo 2006, n. 1948 dd. 25 agosto 2006, n. 2702 dd. 17 novembre 2006 e n. 164 dd. 2 febbraio 2007, con le quali, ai sensi e per gli effetti dell'articolo 46, comma 3, della legge regionale 16 aprile 1999, n. 7, come da ultimo sostituito dall'articolo 8, comma 59, della legge regionale 26 febbraio 2001, n. 4, l'Assessore regionale alle risorse economiche e finanziarie è stato autorizzato ad attribuire alla disponibilità delle Direzioni provinciali lavori pubblici di Gorizia e Trieste, sulle appropriate UPB e capitoli di spesa, i finanziamenti specificati all'articolo 3 del dispositivo del provvedimento medesimo, ex articolo 5, commi da 16 a 20 della legge regionale 26 febbraio 2001, n. 4;

VISTI i decreti dell'Assessore alle Risorse economiche e finanziarie nn. 34/REF di data 14 aprile 2006, 69/REF di data 13 settembre 2006, 115/REF di data 30 novembre 2006 e n. 19 di data 15 febbraio 2007;

VISTE le deliberazioni 2269 e 2271 dd. 28 settembre 2007, con le quali ai sensi dell'articolo 46, comma 3bis, della L.R. 7/1999, si autorizza l'Assessore regionale alle risorse economiche e finanziarie a riallocare, le somme attribuite alla disponibilità delle Direzioni provinciali e non più utilizzabili, alle unità previsionali di base ed ai capitoli di provenienza;

RITENUTO di dover provvedere all'iscrizione nell'unità previsionale di base 4.1.340.2.344 dello stato di previsione della spesa del bilancio pluriennale per gli anni 2007-2009 e del bilancio per l'anno 2007, dei limiti di impegno nn. 6, 7, 8 e 9, con riferimento al capitolo 3313 del documento tecnico allegato ai bilanci medesimi, mediante storno delle somme già attribuite alle sopraccitate Direzioni provinciali lavori pubblici di Trieste e Gorizia, con il numero, gli importi in euro e l'estensione temporale a fianco di ciascuno indicati:

UPB	capitolo	L.I.	2006	dal 2007 al 2009	dal 2010 al 2015	2016
4.1.340.2.770	650 (TS)	6	- 18.720,00	- 18.720,00	- 18.720,00	-
4.1.340.2.770	650 (TS)	7	-	- 43.680,00	- 43.680,00	- 43.680,00
4.1.340.2.771	652 (GO)	8	- 4.044,48	- 4.044,48	- 4.044,48	-
4.1.340.2.771	652 (GO)	9	-	- 3.612,80	- 3.612,80	- 3.612,80
TOTALE			- 22.764,48	- 70.057,28	- 70.057,28	- 47.292,80

VISTA la legge regionale 23 gennaio 2007, n. 2;

DECRETA

1. Lo stanziamento delle unità previsionali di base 4.1.340.2.770 e 4.1.340.2.771 dello stato di previsione della spesa del bilancio pluriennale per gli anni 2007-2009 e del bilancio per l'anno 2007, con riferimento rispettivamente ai capitoli 650 e 652 del documento tecnico allegato ai bilanci medesimi, è ridotto sui seguenti limiti di impegno decennali a decorrere dall'anno 2006 e 2007, con il numero, gli importi in euro e l'estensione temporale a fianco di ciascuno indicati:

UPB	capitolo	L.I.	2006	dal 2007 al 2009	dal 2010 al 2015	2016
4.1.340.2.770	650 (TS)	6	- 18.720,00	- 18.720,00	- 18.720,00	-
4.1.340.2.770	650 (TS)	7	-	- 43.680,00	- 43.680,00	- 43.680,00
4.1.340.2.771	652 (GO)	8	- 4.044,48	- 4.044,48	- 4.044,48	-
4.1.340.2.771	652 (GO)	9	-	- 3.612,80	- 3.612,80	- 3.612,80
TOTALE			- 22.764,48	- 70.057,28	- 70.057,28	- 47.292,80

Le riduzioni dell'annualità relativa all'anno 2006 corrispondono a parte della quota trasferita non utilizzata al 31 dicembre 2006 e trasferita ai sensi dell'articolo 17, comma 2, della legge regionale 16 aprile 1999, n. 7, con decreto dell'Assessore alle risorse economiche e finanziarie n. 6/REF dd. 15 gennaio 2007; sul capitolo ove affluiscono, mantengono l'anno di provenienza per gli effetti di cui all'articolo 17, comma 2, della legge regionale 16 aprile 1999, n. 7, e dell'articolo 20, tredicesimo comma, della legge 5 agosto

1978, n. 468;

Le riduzioni delle annualità relative agli anni dal 2010 al 2016 gravano sulle corrispondenti unità previsionali di base dello stato di previsione della spesa dei bilanci per gli anni medesimi, con riferimento ai corrispondenti capitoli dei documenti tecnici agli stessi allegati.

2. Sull'unità previsionale di base 4.1.340.2.344 dello stato di previsione della spesa del bilancio pluriennale per gli anni 2007-2009 e del bilancio per l'anno 2007 è iscritto lo stanziamento di complessivi euro 700.572,80, di cui euro 232.936,32 relativi alle annualità per gli anni dal 2006 al 2009, con riferimento al capitolo 3313, del documento tecnico allegato ai bilanci medesimi, suddiviso in relazione ai limiti di impegno, negli importi in euro e per l'estensione temporale di seguito indicati:

UPB	capitolo	L.I.	2006	dal 2007 al 2009	dal 2010 al 2015	2016
4.1.340.2.344	3313	6	18.720,00	18.720,00	18.720,00	-
4.1.340.2.344	3313	7	-	43.680,00	43.680,00	43.680,00
4.1.340.2.344	3313	8	4.044,48	4.044,48	4.044,48	
4.1.340.2.344	3313	9	-	3.612,80	3.612,80	3.612,80
TOTALE			22.764,48	70.057,28	70.057,28	47.292,80

L'annualità relativa all'anno 2006 ove affluisce, mantiene l'anno di provenienza per gli effetti di cui all'articolo 17, comma 2, della legge regionale 16 aprile 1999, n. 7, e dell'articolo 20, tredicesimo comma, della legge 5 agosto 1978, n. 468;

Le annualità relative agli anni dal 2010 al 2016 fanno carico alle corrispondenti unità previsionali di base dello stato di previsione della spesa dei bilanci per gli anni medesimi, con riferimento ai corrispondenti capitoli dei documenti tecnici agli stessi allegati.

Il presente decreto verrà pubblicato sul Bollettino Ufficiale della Regione.

DEL PIERO

07_42_1_DAS_PROT CIV 1

Decreto dell'Assessore regionale alla Protezione civile 13 settembre 2007, n. 1/CD4/2007

Ordinanza del Presidente del Consiglio dei Ministri 30 agosto 2007, n. 3610. Individuazione dei Comuni gravemente colpiti dagli eventi alluvionali verificatisi nei giorni 26 e 27 maggio 2007 nel territorio regionale nei quali intraprendere le iniziative volte a fronteggiare i danni conseguenti ed a rimuovere le situazioni di pericolo con adeguate opere di prevenzione.

L'ASSESSORE - COMMISSARIO DELEGATO

VISTO l'articolo 5 della legge 24 febbraio 1992, n. 225;

VISTO il decreto del Presidente del Consiglio dei Ministri di data 05 giugno 2007, con il quale, ai sensi e per gli effetti dell'art. 5, comma 1 della legge 24 febbraio 1992, n. 225, è stato dichiarato lo stato di emergenza nel territorio della Regione Friuli Venezia Giulia colpito da eccezionali eventi alluvionali nei giorni 26 e 27 maggio 2007;

VISTA l'Ordinanza del Presidente del Consiglio dei Ministri n. 3610 di data 30 agosto 2007, pubblicata sulla Gazzetta Ufficiale della Repubblica Italiana n. 208 di data 07 settembre 2007, recante: "Disposizioni urgenti di protezione civile dirette a fronteggiare i danni conseguenti agli eventi alluvionali che nei giorni 26 e 27 maggio 2007 si sono verificati nel territorio della regione autonoma Friuli-Venezia Giulia";

ATTESO che all'art. 1, comma 1 della suddetta Ordinanza del Presidente del Consiglio dei Ministri n. 3610/2007, è stato nominato l'Assessore regionale alla protezione civile della Regione autonoma Friuli Venezia Giulia, Gianfranco Moretton, quale Commissario delegato per il superamento dell'emergenza derivante dagli eventi alluvionali di cui sopra, assegnando allo stesso Commissario delegato il compito di provvedere all'adozione di tutte le necessarie ed urgenti iniziative, anche in deroga alla vigente normativa nazionale e regionale, volte a rimuovere le situazioni di pericolo nelle zone colpite dai predetti eventi alluvionali;

CONSIDERATO che, ai sensi dell'articolo 1, comma 2 della citata Ordinanza, il Commissario delegato, previa individuazione dei Comuni danneggiati dagli eventi calamitosi dei giorni 26 e 27 maggio 2007,

provvede all'accertamento dei danni, a rimuovere le situazioni di pericolo, nonché all'adozione di tutte le necessarie ed urgenti iniziative volte a fronteggiare i danni conseguenti ai predetti eventi alluvionali;

VALUTATE le segnalazioni pervenute alla Protezione civile della Regione da parte di Comuni e di soggetti danneggiati dagli eventi alluvionali di cui sopra, nonché preso atto degli esiti dei sopralluoghi effettuati, da parte dei tecnici della Protezione civile della Regione, nel periodo immediatamente successivo agli eventi;

RITENUTO di individuare i Comuni gravemente colpiti dagli eventi alluvionali del 26 e 27 maggio 2007 elencati nella tabella allegata al presente decreto quale parte integrante, ai fini di provvedere all'accertamento dei danni, a rimuovere le situazioni di pericolo, nonché all'adozione di tutte le necessarie ed urgenti iniziative volte a fronteggiare i danni conseguenti agli eventi alluvionali in argomento, ai sensi dell'Ordinanza del Presidente del Consiglio dei Ministri n. 3610/2007;

VISTO il decreto 5 dicembre 2003, n. 0433/Pres.;

In esecuzione all'ordinanza del Presidente del Consiglio dei Ministri n. 3610 di data 30 agosto 2007

DECRETA

1. Sono individuati, per i motivi in premessa indicati, i Comuni gravemente colpiti dagli eventi alluvionali dei giorni 26 e 27 maggio 2007 elencati nella tabella allegata al presente decreto quale parte integrante, ai fini di provvedere all'accertamento dei danni, a rimuovere le situazioni di pericolo, nonché all'adozione di tutte le necessarie ed urgenti iniziative volte a fronteggiare i danni conseguenti agli eventi alluvionali in argomento, ai sensi dell'Ordinanza del Presidente del Consiglio dei Ministri n. 3610/2007.

2. Il presente decreto sarà pubblicato sul Bollettino Ufficiale della Regione Autonoma Friuli Venezia Giulia.

Palmanova, 13 settembre 2007

MORETTON

Ordinanza del Presidente del Consiglio dei Ministri n. 3610 del 30/08/2007. Disposizioni urgenti di protezione civile dirette a fronteggiare i danni conseguenti agli eventi alluvionali che nei giorni 26 e 27 maggio 2007 si sono verificati nel territorio della Regione Autonoma Friuli Venezia Giulia. Individuazione dei Comuni danneggiati, art. 1 comma 2 dell'Ordinanza.

n.	Comune
1	AIELLO DEL FRIULI
2	BAGNARIA ARSA
3	BUTTRIO
4	CORDOVADO
5	LATISANA
6	MORSANO AL TAGLIAMENTO
7	MORTEGLIANO
8	MUGGIA
9	MUZZANA DEL TURGNANO
10	PALAZZOLO DELLO STELLA
11	PALMANOVA
12	PAVIA DI UDINE
13	POZZUOLO
14	PRADAMANO
15	PRECENICCO
16	PREMARIACCO
17	RIVIGNANO
18	RONCHI DEI LEGIONARI
19	RONCHIS
20	SAN VITO AL TORRE

21	SANTA MARIA LA LONGA
22	SESTO AL REGHENA
23	TEOR
24	TRIESTE
25	TRIVIGNANO UDINESE
26	VISCO

07_42_1_DDC_LAV FOR 1508

Decreto del Direttore centrale lavoro, formazione, università e ricerca 31 agosto 2007, n. 1508/LAVFOR

Programma Operativo Regionale Obiettivo 3 - FSE 2000/2006.
Approvazione progetti a valere sull'asse D - misura D.1 - azione 26G - scadenza bando 15 marzo 2007.

IL DIRETTORE CENTRALE

VISTA la deliberazione della Giunta Regionale n. 118 del 26 gennaio 2007, integralmente pubblicata sul Bollettino Ufficiale della Regione n. 7 del 14 febbraio 2007, con la quale è stato approvato l'avviso per la presentazione di progetti formativi a valere sull'asse A, misura A.2, asse B, misura B.1, asse C, misure C.3 e C.4 e Asse D, misura D.1;

VISTE le modifiche ed integrazioni apportate alla suddetta deliberazione con la deliberazione n. 346 del 23 febbraio 2007 e con il decreto n. 1215/LAVFOR del 9 luglio 2007;

CONSIDERATO che tale avviso prevede, tra l'altro, l'attivazione di interventi ascrivibili all'asse D - Promozione di una forza lavoro competente, qualificata ed adattabile, dell'innovazione e dell'adattabilità nell'organizzazione del lavoro, dello sviluppo dello spirito imprenditoriale, di condizioni che agevolino la creazione di posti di lavoro nonché della qualificazione e del rafforzamento del potenziale umano nella ricerca, nella scienza e nella tecnologia - misura D.1 - Sviluppo della formazione continua, della flessibilità del mercato del lavoro e della competitività delle imprese, con priorità alle PMI - azione 26G "Formazione continua nelle imprese secondo le definizioni comunitarie a sostegno dei processi di innovazione tecnologica, organizzativa e di mercato";

CONSIDERATO che i progetti formativi devono essere presentati presso negli uffici della Direzione centrale Lavoro, Formazione, Università e Ricerca entro le ore 12.00 del 15 marzo 2007;

CONSIDERATO che il citato avviso rende disponibili a favore dell'azione 26G, la seguente disponibilità finanziaria:

Totale	Imprese non collocate in area ob. 2	Imprese collocate in area obiettivo 2
500.000,00	375.000,00	125.000,00

CONSIDERATO che i progetti vengono valutati secondo il sistema comparativo di cui all'articolo 16 del regolamento sulla base dei criteri indicati nel citato avviso;

VISTI i progetti presentati entro il 15 marzo 2007;

CONSIDERATO che la valutazione dei progetti presentati determina la predisposizione dei seguenti documenti:

- graduatoria dei progetti approvati ed ammessi al finanziamento, avendo raggiunto un punteggio non inferiore a 55 punti (allegato 1 parte integrante);
- graduatoria dei progetti non approvati con punteggio inferiore a 55 punti (allegato 2 parte integrante);

CONSIDERATO che l'allegato 1 determina l'approvazione di 174 progetti formativi e l'ammissione al finanziamento di 116 progetti formativi per complessivi euro 964.560,00, di cui un contributo pubblico di euro 491.400,00 suddiviso in euro 370.200,00 a favore di 60 progetti che si realizzano in area non obiettivo 2, ed euro 121.200,00 a favore di 56 progetti che si realizzano in area obiettivo 2;

CONSIDERATO che con successivo provvedimento si provvederà alla prenotazione della spesa sui competenti capitoli del bilancio regionale a favore dei progetti aventi titolo;

CONSIDERATO che l'attività formativa in senso stretto deve concludersi entro il 31 marzo 2008;

CONSIDERATO che il presente provvedimento, comprensivo degli allegati 1 e 2 parte integrante, viene pubblicato sul Bollettino Ufficiale della Regione;

VISTO il Regolamento di organizzazione dell'Amministrazione regionale e degli Enti regionali approvato

con D.P.Reg. n. 0277/Pres. del 27 agosto 2004 e successive modificazioni, ed in particolare l'articolo 19 che disciplina le competenze del Direttore centrale;

DECRETA

1. In relazione all'avviso indicato in premessa, la valutazione dei progetti presentati entro il 15 marzo 2007 determina la predisposizione dei seguenti documenti:

- graduatoria dei progetti approvati ed ammessi al finanziamento, avendo raggiunto un punteggio non inferiore a 55 punti (allegato 1 parte integrante);
- graduatoria dei progetti non approvati con punteggio inferiore a 55 punti (allegato 2 parte integrante).

2. L'allegato 1 determina l'approvazione di 174 progetti formativi e l'ammissione al finanziamento di 116 progetti formativi per complessivi euro 964.560,00, di cui un contributo pubblico di euro 491.400,00 suddiviso in euro 370.200,00 a favore di 60 progetti che si realizzano in area non obiettivo 2, ed euro 121.200,00 a favore di 56 progetti che si realizzano in area obiettivo 2.

3. Con successivo provvedimento si provvederà alla prenotazione della spesa sui competenti capitoli del bilancio regionale a favore dei progetti aventi titolo.

4. L'attività formativa in senso stretto deve concludersi entro il 31 marzo 2008.

5. Il presente provvedimento, comprensivo degli allegati 1 e 2 parte integrante, viene pubblicato sul Bollettino Ufficiale della Regione.

Trieste, 31 agosto 2007

RAMPONI

**Decreto di approvazione
n.ro 1508
di data 31/08/2007**

ALLEGATO 1 - GRADUATORIA PROGETTI APPROVATI

3DD1PF26GN Formazione Continua 11/8/LAVFOR

OB.3. ASD, MIS.D1 PER, TIP.F, AZ.26 PROP.G OB.2 N. - Formaz. Continua imprese secondo le definizioni

(Sono ammessi a finanziamento i progetti con numero d'ordine in grassetto sottolineato)

N°	Denominazione Progetto	Codice Progetto	Operatore	Anno rif.	Costo ammesso	Contributo	Punti
<u>1</u>	PLM PRODUCT LIFECYCLE MANAGEMENT - TEAM 1	200705388003	SNAIDERO RINO SPA	2007	11.520,00	5.760,00	75
<u>2</u>	PLM PRODUCT LIFECYCLE MANAGEMENT - TEAM 2	200705388010	SNAIDERO RINO SPA	2007	11.520,00	5.760,00	75
<u>3</u>	PLM PRODUCT LIFECYCLE MANAGEMENT - TEAM 3	200705388011	SNAIDERO RINO SPA	2007	11.520,00	5.760,00	75
<u>4</u>	PLM PRODUCT LIFECYCLE MANAGEMENT - TEAM 4	200705388012	SNAIDERO RINO SPA	2007	11.520,00	5.760,00	75
<u>5</u>	PLM PRODUCT LIFECYCLE MANAGEMENT - TEAM 5	200705388013	SNAIDERO RINO SPA	2007	11.520,00	5.760,00	75
<u>6</u>	GESTIONE AVANZATA DELLE RISORSE UMANE - HRMS ADVANCE	200705388001	SNAIDERO RINO SPA	2007	13.440,00	6.720,00	74
<u>7</u>	GESTIONE INFORMATIZZATA DELL'AREA RISORSE UMANE - HRMS	200705388002	SNAIDERO RINO SPA	2007	16.800,00	8.400,00	74
<u>8</u>	INGLESE STEP ONE - SURVIVING TEAM 1	200705388004	SNAIDERO RINO SPA	2007	16.320,00	8.160,00	73
<u>9</u>	INGLESE STEP TWO - PREINTERMEDIATE	200705388005	SNAIDERO RINO SPA	2007	16.320,00	8.160,00	73
<u>10</u>	INGLESE STEP THREE - INTERMEDIATE	200705388006	SNAIDERO RINO SPA	2007	16.320,00	8.160,00	73
<u>11</u>	FRANCESE LIVELLO BASE	200705388007	SNAIDERO RINO SPA	2007	14.400,00	7.200,00	73
<u>12</u>	FRANCESE LIVELLO PREINTERMEDIO	200705388008	SNAIDERO RINO SPA	2007	14.400,00	7.200,00	73

13	TEDESCO LIVELLO BASE	200705388009	SNAIDERO RINO SPA	2007	16.800,00	8.400,00	73
14	INGLESE STEP ONE - SURVIVING TEAM 2	200705388014	SNAIDERO RINO SPA	2007	16.320,00	8.160,00	73
15	METODI E TECNICHE DEL PROCESSO DI VENDITA	200705428002	PALAZZETTI LELIO S.P.A.	2007	5.760,00	2.880,00	68
16	TANGRAM LEADERSHIP: UN MODELLO PER IL MANAGEMENT	200705428004	PALAZZETTI LELIO S.P.A.	2007	6.720,00	3.360,00	67
17	RIQUALIFICAZIONE INFORMATICA VENDITORI - B-	200705431002	SINA GRUPPO AUTO SPA	2007	10.800,00	5.400,00	65,5
18	PRE INTERMEDIATE ENGLISH COURSE	200705430001	PALINI E BERTOLI SPA	2007	14.880,00	7.440,00	65,5
19	RIQUALIFICAZIONE INFORMATICA VENDITORI - A-	200705431001	SINA GRUPPO AUTO SPA	2007	10.800,00	5.400,00	65,5
20	TECNICHE DI VENDITA EFFICACE	200705389002	MOBILIFICIO FLORIDA S.R.L.	2007	14.400,00	7.200,00	65,5
21	FORMAZIONE PER AUDITOR INTERNI	200705426001	IDEALSERVICE SOC. COOP.	2007	17.280,00	8.640,00	65
22	INTRODUZIONE AL SISTEMA DI GESTIONE DELLA SICUREZZA E DELLA SALUTE (SGS&S) - EDIZIONE 1	200705394001	SINA CARRI SPA	2007	10.080,00	5.040,00	64,5
23	SISTEMA INTEGRATO PER LA GESTIONE SICUREZZA E SALUTE CON SUPPORTO INFORMATICO CDP - EDIZIONE 1	200705394003	SINA CARRI SPA	2007	11.520,00	5.760,00	64,5
24	INTRODUZIONE AL SISTEMA DI GESTIONE DELLA SICUREZZA E DELLA SALUTE (SGS&S) - EDIZIONE 2	200705394002	SINA CARRI SPA	2007	10.080,00	5.040,00	64,5
25	INTRODUZIONE AL SISTEMA DI GESTIONE DELLA SICUREZZA E DELLA SALUTE (SGS&S) - EDIZIONE 3	200705394004	SINA CARRI SPA	2007	10.080,00	5.040,00	64,5
26	INTRODUZIONE AL SISTEMA DI GESTIONE DELLA SICUREZZA E DELLA SALUTE (SGS&S) - EDIZIONE 4	200705394005	SINA CARRI SPA	2007	10.080,00	5.040,00	64,5

27	SISTEMA INTEGRATO PER LA GESTIONE SICUREZZA E SALUTE CON SUPPORTO INFORMATICO CDP - EDIZIONE 2	200705394008	SINA CARRI SPA	2007	11.520,00	5.760,00	64,5
28	SISTEMA INTEGRATO PER LA GESTIONE SICUREZZA E SALUTE CON SUPPORTO INFORMATICO CDP - EDIZIONE 3	200705394009	SINA CARRI SPA	2007	11.520,00	5.760,00	64,5
29	SISTEMA INTEGRATO PER LA GESTIONE SICUREZZA E SALUTE CON SUPPORTO INFORMATICO CDP - EDIZIONE 4	200705394010	SINA CARRI SPA	2007	11.520,00	5.760,00	64,5
30	INTRODUZIONE AL SISTEMA DI GESTIONE DELLA SICUREZZA E DELLA SALUTE (SGS&S) - EDIZIONE 5	200705394006	SINA CARRI SPA	2007	10.080,00	5.040,00	64,5
31	INTRODUZIONE AL SISTEMA DI GESTIONE DELLA SICUREZZA E DELLA SALUTE (SGS&S) - EDIZIONE 6	200705394007	SINA CARRI SPA	2007	10.080,00	5.040,00	64,5
32	SISTEMA INTEGRATO PER LA GESTIONE SICUREZZA E SALUTE CON SUPPORTO INFORMATICO CDP - EDIZIONE 5	200705394011	SINA CARRI SPA	2007	11.520,00	5.760,00	64,5
33	SISTEMA INTEGRATO PER LA GESTIONE SICUREZZA E SALUTE CON SUPPORTO INFORMATICO CDP - EDIZIONE 6	200705394012	SINA CARRI SPA	2007	11.520,00	5.760,00	64,5
34	APPROFONDIMENTI INFORMATICI - B-	200705431006	SINA GRUPPO AUTO SPA	2007	10.800,00	5.400,00	64,5
35	APPROFONDIMENTI INFORMATICI - A-	200705431005	SINA GRUPPO AUTO SPA	2007	10.800,00	5.400,00	64,5
36	RIQUALIFICAZIONE INFORMATICA IMPIEGATI - A-	200705431003	SINA GRUPPO AUTO SPA	2007	10.800,00	5.400,00	64,5
37	RIQUALIFICAZIONE INFORMATICA IMPIEGATI - B-	200705431004	SINA GRUPPO AUTO SPA	2007	10.800,00	5.400,00	64,5
38	APPROFONDIMENTI INFORMATICI - C -	200705431007	SINA GRUPPO AUTO SPA	2007	10.800,00	5.400,00	64,5
39	DISEGNO TRIDIMENSIONALE COMPUTERIZZATO	200705389003	MOBILIFICIO FLORIDA S.R.L.	2007	19.200,00	9.600,00	64,5
40	INFORMATIZZAZIONE AREA VENDITA E PRODUZIONE	200705390003	EFFEZETA S.P.A.	2007	19.200,00	9.600,00	64,5

41	INFORMATIZZAZIONE AREA INFRASTRUTTURE E DATI BASE	200705390001	EFFEZETA S.P.A.	2007	19.200,00	9.600,00	64,5
42	INFORMATIZZAZIONE AREA AMMINISTRAZIONE E FINANZA	200705390002	EFFEZETA S.P.A.	2007	19.200,00	9.600,00	64,5
43	INFORMATIZZAZIONE AREA SUPPLY CHAIN MANAGEMENT	200705390004	EFFEZETA S.P.A.	2007	19.200,00	9.600,00	64,5
44	INFORMATIZZAZIONE AREA PRODUZIONE	200705390005	EFFEZETA S.P.A.	2007	19.200,00	9.600,00	64,5
45	INFORMATIZZAZIONE AREA LOGISTICA DI MAGAZZINO	200705390006	EFFEZETA S.P.A.	2007	19.200,00	9.600,00	64,5
46	INFORMATIZZAZIONE AREA CONTROLLO DI GESTIONE	200705390007	EFFEZETA S.P.A.	2007	19.200,00	9.600,00	64,5
47	INFORMATIZZAZIONE AREA WEB COLLABORATION	200705390009	EFFEZETA S.P.A.	2007	9.600,00	4.800,00	64,5
48	L'EMPOWERMENT E IL MANAGEMENT DEL SE'- A	200705428001	PALAZZETTI LELIO S.P.A.	2007	8.640,00	4.320,00	64
49	L'EMPOWERMENT E IL MANAGEMENT DEL SE'- B	200705428005	PALAZZETTI LELIO S.P.A.	2007	8.640,00	4.320,00	64
50	L'EMPOWERMENT E IL MANAGEMENT DEL SE'- C	200705428006	PALAZZETTI LELIO S.P.A.	2007	8.640,00	4.320,00	64
51	OHSAS 18001: NORME E PROCEDURE PER LA SICUREZZA SUL LAVORO - A	200705427001	PRESOTTO INDUSTRIE MOBILI SPA	2007	9.600,00	4.800,00	63,5
52	OHSAS 18001: NORME E PROCEDURE PER LA SICUREZZA SUL LAVORO - B	200705427004	PRESOTTO INDUSTRIE MOBILI SPA	2007	9.600,00	4.800,00	63,5
53	AGGIORNAMENTO SISTEMA OPEN OFFICE	200705389004	MOBILIFICIO FLORIDA S.R.L.	2007	9.600,00	4.800,00	63,5
54	AGGIORNAMENTO UTILIZZO LOTUS NOTES	200705389005	MOBILIFICIO FLORIDA S.R.L.	2007	9.600,00	4.800,00	63,5
55	LA COLLABORAZIONE ORGANIZZATIVA - A	200705428003	PALAZZETTI LELIO S.P.A.	2007	7.200,00	3.600,00	63

56	LA COLLABORAZIONE ORGANIZZATIVA - B	200705428007	PALAZZETTI LELIO S.P.A.	2007	7.200,00	3.600,00	63
57	LA COLLABORAZIONE ORGANIZZATIVA - C	200705428008	PALAZZETTI LELIO S.P.A.	2007	7.200,00	3.600,00	63
58	LA COLLABORAZIONE ORGANIZZATIVA - D	200705428009	PALAZZETTI LELIO S.P.A.	2007	7.200,00	3.600,00	63
59	LA QUALITA' DI PRODOTTO - TEAM 1	200705390011	EFFEZETA S.P.A.	2007	10.560,00	5.280,00	62,5
60	LA QUALITA' DI PRODOTTO - TEAM 2	200705390013	EFFEZETA S.P.A.	2007	10.560,00	5.280,00	62,5
61	INFORMATIZZAZIONE AREA SISTEMA INFORMATIVO DIREZIONALE	200705390008	EFFEZETA S.P.A.	2007	12.000,00	6.000,00	62,5
62	INGLESE STEP ONE SURVIVING	200705389001	MOBILIFICIO FLORIDA S.R.L.	2007	14.400,00	7.200,00	62,5
63	GESTIONE DELLE RIUNIONI E PROBLEM SOLVING PER CAPI INTERMEDI - CORSO 1	200705418001	EATON SRL	2007	8.640,00	4.320,00	61,5
64	GESTIONE DELLE RIUNIONI E PROBLEM SOLVING PER CAPI INTERMEDI - CORSO 2	200705418003	EATON SRL	2007	8.640,00	4.320,00	61,5
65	IL SISTEMA DI GESTIONE AMBIENTALE ISO 14001 - A	200705427002	PRESOTTO INDUSTRIE MOBILI SPA	2007	9.600,00	4.800,00	61,5
66	IL SISTEMA DI GESTIONE AMBIENTALE ISO 14001 - B	200705427005	PRESOTTO INDUSTRIE MOBILI SPA	2007	9.600,00	4.800,00	61,5
67	GESTIONE QUALITATIVA DEI PROCESSI - TEAM 1	200705390010	EFFEZETA S.P.A.	2007	10.560,00	5.280,00	61,5
68	GESTIONE QUALITATIVA DEI PROCESSI - TEAM 2	200705390012	EFFEZETA S.P.A.	2007	10.560,00	5.280,00	61,5
69	LA COMUNICAZIONE MANAGERIALE	200705389006	MOBILIFICIO FLORIDA S.R.L.	2007	11.040,00	5.520,00	61,5
70	AGGIORNAMENTO PLC SICUREZZA PRESSE - CORSO 1	200705418002	EATON SRL	2007	2.880,00	1.440,00	60,5

71	AGGIORNAMENTO PLC SICUREZZA PRESSE - CORSO 2	200705418004	EATON SRL	2007	2.880,00	1.440,00	60,5
72	LA COMUNICAZIONE AVANZATA GRUPPO C	200705294008	CASAGRANDE SPA	2007	4.320,00	2.160,00	60,5
73	LA COMUNICAZIONE AVANZATA GRUPPO B	200705294007	CASAGRANDE SPA	2007	4.320,00	2.160,00	60,5
74	LA COMUNICAZIONE AVANZATA GRUPPO A	200705294006	CASAGRANDE SPA	2007	4.320,00	2.160,00	60,5
75	SPAGNOLO LIVELLO ELEMENTARE A1	200705294001	CASAGRANDE SPA	2007	9.600,00	4.800,00	60,5
76	SPAGNOLO LIVELLO ELEMENTARE A2	200705294002	CASAGRANDE SPA	2007	9.600,00	4.800,00	60,5
77	AGGIORNAMENTO PER OPERATORI MACCHINE CNC - A	200705427003	PRESOTTO INDUSTRIE MOBILI SPA	2007	9.600,00	4.800,00	60,5
78	AGGIORNAMENTO PER OPERATORI MACCHINE CNC - B	200705427006	PRESOTTO INDUSTRIE MOBILI SPA	2007	9.600,00	4.800,00	60,5
79	LA RIORGANIZZAZIONE INDUSTRIALE - GRUPPO A	200705294010	CASAGRANDE SPA	2007	10.560,00	5.280,00	60,5
80	LA RIORGANIZZAZIONE INDUSTRIALE - GRUPPO B	200705294011	CASAGRANDE SPA	2007	10.560,00	5.280,00	60,5
81	LA RIORGANIZZAZIONE INDUSTRIALE - GRUPPO C	200705294012	CASAGRANDE SPA	2007	10.560,00	5.280,00	60,5
82	LA RIORGANIZZAZIONE INDUSTRIALE - GRUPPO D	200705294013	CASAGRANDE SPA	2007	10.560,00	5.280,00	60,5
83	LA RIORGANIZZAZIONE INDUSTRIALE - GRUPPO E	200705294014	CASAGRANDE SPA	2007	10.560,00	5.280,00	60,5
84	LA RIORGANIZZAZIONE INDUSTRIALE - GRUPPO F	200705294015	CASAGRANDE SPA	2007	10.560,00	5.280,00	60,5
85	LA RIORGANIZZAZIONE INDUSTRIALE - GRUPPO G	200705294016	CASAGRANDE SPA	2007	10.560,00	5.280,00	60,5

86	LA RIORGANIZZAZIONE INDUSTRIALE - GRUPPO H	200705294017	CASAGRANDE SPA	2007	10.560,00	5.280,00	60,5
87	LA RIORGANIZZAZIONE INDUSTRIALE - GRUPPO I	200705294018	CASAGRANDE SPA	2007	10.560,00	5.280,00	60,5
88	LA RIORGANIZZAZIONE INDUSTRIALE - GRUPPO L	200705294019	CASAGRANDE SPA	2007	10.560,00	5.280,00	60,5
89	LA RIORGANIZZAZIONE INDUSTRIALE - GRUPPO M	200705294020	CASAGRANDE SPA	2007	10.560,00	5.280,00	60,5
90	LA RIORGANIZZAZIONE INDUSTRIALE - GRUPPO N	200705294021	CASAGRANDE SPA	2007	10.560,00	5.280,00	60,5
91	PERFEZIONAMENTO LINGUISTICO: INGLESE LIVELLO AUTONOMO B1	200705392001	DELLE VEDOVE LEVIGATRICI S.P.A.	2007	15.984,00	7.992,00	60
92	INGLESE LIVELLO B1 - SOGLIA	200705294004	CASAGRANDE SPA	2007	9.600,00	4.800,00	59,5
93	INGLESE LIVELLO ELEMENTARE A2	200705294003	CASAGRANDE SPA	2007	9.600,00	4.800,00	59,5
94	LA COMUNICAZIONE NEL CONTESTO PROFESSIONALE	200705294005	CASAGRANDE SPA	2007	4.800,00	2.400,00	59,5
95	TECNICHE DI WEBMARKETING	200705294009	CASAGRANDE SPA	2007	10.560,00	5.280,00	59,5
96	ORGANIZZAZIONE AZIENDALE	200705302001	PONTE ROSSO ASFALTI S.R.L.	2007	19.200,00	9.600,00	58,5
97	ORGANIZZAZIONE DELLA PRODUZIONE	200705302002	PONTE ROSSO ASFALTI S.R.L.	2007	19.200,00	9.600,00	58,5
98	LOTUS NOTES	200705302003	PONTE ROSSO ASFALTI S.R.L.	2007	15.360,00	7.680,00	58,5
99	IL METODO KAIZEN E SUA IMPLEMENTAZIONE	200705425001	KARTON SPA	2007	10.560,00	5.280,00	58
100	LA STRUTTURA DEL CANTIERE PILOTA KAIZEN	200705425002	KARTON SPA	2007	12.480,00	6.240,00	58

101	RESPONSABILI DI STRUTTURA: LEADERSHIP EFFICACE	200705403001	COOPERATIVA SOCIALE AMBRA SCPA	2007	13.440,00	6.720,00	56,5
102	QUALITA' SICUREZZA E AMBIENTE	200705423001	CHIURLO S.R.L.	2007	10.800,00	5.400,00	56,5
103	GESTIONE DELLE EMERGENZE NEI LUOGHI DI LAVORO	200705424005	TECNOLOGIA E SERVIZI SRL	2007	4.320,00	2.160,00	56,5
104	ADDETTI ALL'ASSISTENZA: COMUNICAZIONE E QUALITA' DEL SERVIZIO - ED. 1	200705403002	COOPERATIVA SOCIALE AMBRA SCPA	2007	11.520,00	5.760,00	55,5
105	ADDETTI ALL'ASSISTENZA: COMUNICAZIONE E QUALITA' DEL SERVIZIO - ED. 2	200705403003	COOPERATIVA SOCIALE AMBRA SCPA	2007	11.520,00	5.760,00	55,5
106	PRIMO SOCCORSO IN AZIENDA	200705424003	TECNOLOGIA E SERVIZI SRL	2007	4.320,00	2.160,00	55,5
107	RISCHIO CHIMICO E LE SUE APPLICAZIONI	200705424004	TECNOLOGIA E SERVIZI SRL	2007	3.600,00	1.800,00	55,5
108	GESTIONE DEL CLIENTE IN SHOW-ROOM - CORSO A	200705429001	EDIL FRIULI S.P.A.	2007	6.720,00	3.360,00	55
109	GESTIONE DEL CLIENTE IN SHOW-ROOM - CORSO B	200705429002	EDIL FRIULI S.P.A.	2007	6.720,00	3.360,00	55
110	GESTIONE DEL CLIENTE IN SHOW-ROOM - CORSO C	200705429003	EDIL FRIULI S.P.A.	2007	6.720,00	3.360,00	55
111	GESTIONE DEL CLIENTE IN SHOW-ROOM - CORSO D	200705429004	EDIL FRIULI S.P.A.	2007	6.720,00	3.360,00	55
112	ASSISTENZA E SERVIZIO AL CLIENTE- CORSO A	200705429005	EDIL FRIULI S.P.A.	2007	8.640,00	4.320,00	55
113	ASSISTENZA E SERVIZIO AL CLIENTE- CORSO B	200705429007	EDIL FRIULI S.P.A.	2007	8.640,00	4.320,00	55
114	ASSISTENZA E SERVIZIO AL CLIENTE- CORSO C	200705429009	EDIL FRIULI S.P.A.	2007	8.640,00	4.320,00	55
115	TECNICHE DIVENDITA IN TEAM - CORSO A	200705429010	EDIL FRIULI S.P.A.	2007	8.640,00	4.320,00	55

116	TECNICHE DI VENDITA IN TEAM - CORSO B	200705429011	EDIL FRIULI S.P.A.	2007	8.640,00	4.320,00	55
117	TECNICHE DI VENDITA IN TEAM - CORSO C	200705429012	EDIL FRIULI S.P.A.	2007	8.640,00	4.320,00	55
	Totale con finanziamento				740.400,00	370.200,00	
	Totale				1.284.864,00	642.432,00	
3DD1PF26GS Formazione Continua 118/LAVFOR							
OB.3, AS.D, MIS.D1 PER, TIP.F, AZ.26 PROP.G OB.2 S - Formaz. Continua imprese secondo le definizioni							
N°	Denominazione Progetto	Codice Progetto	Operatore	Anno rif.	Costo ammesso	Contributo	Punti
1	IL CONTROLLO DI GESTIONE: STRATEGIE E STRUMENTI - A	200705422005	BURGO GROUP S.P.A.	2007	5.760,00	2.880,00	67
2	IL CONTROLLO DI GESTIONE: STRATEGIE E STRUMENTI - B	200705422001	BURGO GROUP S.P.A.	2007	5.760,00	3.168,00	66
3	IL RUOLO DEL CAPO TURNO - A	200705422006	BURGO GROUP S.P.A.	2007	10.080,00	5.040,00	64
4	IL RUOLO DEL CAPO TURNO - B	200705422007	BURGO GROUP S.P.A.	2007	10.080,00	5.040,00	64
5	IL RUOLO DEL CAPO TURNO - C	200705422008	BURGO GROUP S.P.A.	2007	10.080,00	5.040,00	64
6	IL RUOLO DEL CAPO TURNO - D	200705422002	BURGO GROUP S.P.A.	2007	10.080,00	5.544,00	63
7	IL RUOLO DEL CAPO TURNO - E	200705422003	BURGO GROUP S.P.A.	2007	10.080,00	5.544,00	63
8	IL RUOLO DEL CAPO TURNO - F	200705422004	BURGO GROUP S.P.A.	2007	10.080,00	5.544,00	63
9	ACCESS BASE	200705422009	BURGO GROUP S.P.A.	2007	5.760,00	2.880,00	63
10	CUSTOMER RELATIONSHIP: NEGOZIAZIONE E GESTIONE DEI CONFLITTI - ED 1	200705421001	TRIESTE TRASPORTI S.P.A.	2007	2.400,00	1.320,00	61,5

11	CUSTOMER RELATIONSHIP: NEGOZIAZIONE E GESTIONE DEI CONFLITTI - ED 2	200705421007	TRIESTE TRASPORTI S.P.A.	2007	2.400,00	1.320,00	61,5
12	CUSTOMER RELATIONSHIP: NEGOZIAZIONE E GESTIONE DEI CONFLITTI - ED 3	200705421008	TRIESTE TRASPORTI S.P.A.	2007	2.400,00	1.320,00	61,5
13	CUSTOMER RELATIONSHIP: NEGOZIAZIONE E GESTIONE DEI CONFLITTI - ED 4	200705421009	TRIESTE TRASPORTI S.P.A.	2007	2.400,00	1.320,00	61,5
14	CUSTOMER RELATIONSHIP: NEGOZIAZIONE E GESTIONE DEI CONFLITTI - ED 5	200705421010	TRIESTE TRASPORTI S.P.A.	2007	2.400,00	1.320,00	61,5
15	CUSTOMER RELATIONSHIP: NEGOZIAZIONE E GESTIONE DEI CONFLITTI - ED 6	200705421011	TRIESTE TRASPORTI S.P.A.	2007	2.400,00	1.320,00	61,5
16	CUSTOMER RELATIONSHIP: NEGOZIAZIONE E GESTIONE DEI CONFLITTI - ED 7	200705421012	TRIESTE TRASPORTI S.P.A.	2007	2.400,00	1.320,00	61,5
17	CUSTOMER RELATIONSHIP: NEGOZIAZIONE E GESTIONE DEI CONFLITTI - ED 8	200705421013	TRIESTE TRASPORTI S.P.A.	2007	2.400,00	1.320,00	61,5
18	CUSTOMER RELATIONSHIP: NEGOZIAZIONE E GESTIONE DEI CONFLITTI - ED 9	200705421014	TRIESTE TRASPORTI S.P.A.	2007	2.400,00	1.320,00	61,5
19	CUSTOMER RELATIONSHIP: NEGOZIAZIONE E GESTIONE DEI CONFLITTI - ED 10	200705421015	TRIESTE TRASPORTI S.P.A.	2007	2.400,00	1.320,00	61,5
20	CUSTOMER RELATIONSHIP: NEGOZIAZIONE E GESTIONE DEI CONFLITTI - ED 11	200705421016	TRIESTE TRASPORTI S.P.A.	2007	2.400,00	1.320,00	61,5
21	CUSTOMER RELATIONSHIP: NEGOZIAZIONE E GESTIONE DEI CONFLITTI - ED 12	200705421017	TRIESTE TRASPORTI S.P.A.	2007	2.400,00	1.320,00	61,5
22	CUSTOMER RELATIONSHIP: NEGOZIAZIONE E GESTIONE DEI CONFLITTI - ED 13	200705421018	TRIESTE TRASPORTI S.P.A.	2007	2.400,00	1.320,00	61,5

23	CUSTOMER RELATIONSHIP: NEGOZIAZIONE E GESTIONE DEI CONFLITTI - ED 14	200705421019	TRIESTE TRASPORTI S.P.A.	2007	2.400,00	1.320,00	61,5
24	CUSTOMER RELATIONSHIP: NEGOZIAZIONE E GESTIONE DEI CONFLITTI - ED 15	200705421020	TRIESTE TRASPORTI S.P.A.	2007	2.400,00	1.320,00	61,5
25	CUSTOMER RELATIONSHIP: NEGOZIAZIONE E GESTIONE DEI CONFLITTI - ED 16	200705421021	TRIESTE TRASPORTI S.P.A.	2007	2.400,00	1.320,00	61,5
26	CUSTOMER RELATIONSHIP: NEGOZIAZIONE E GESTIONE DEI CONFLITTI - ED 17	200705421022	TRIESTE TRASPORTI S.P.A.	2007	2.400,00	1.320,00	61,5
27	CUSTOMER RELATIONSHIP: NEGOZIAZIONE E GESTIONE DEI CONFLITTI - ED 18	200705421023	TRIESTE TRASPORTI S.P.A.	2007	2.400,00	1.320,00	61,5
28	CUSTOMER RELATIONSHIP: NEGOZIAZIONE E GESTIONE DEI CONFLITTI - ED 19	200705421024	TRIESTE TRASPORTI S.P.A.	2007	2.400,00	1.320,00	61,5
29	CUSTOMER RELATIONSHIP: NEGOZIAZIONE E GESTIONE DEI CONFLITTI - ED 20	200705421025	TRIESTE TRASPORTI S.P.A.	2007	2.400,00	1.320,00	61,5
30	CUSTOMER RELATIONSHIP: NEGOZIAZIONE E GESTIONE DEI CONFLITTI - ED 21	200705421026	TRIESTE TRASPORTI S.P.A.	2007	2.400,00	1.320,00	61,5
31	CUSTOMER RELATIONSHIP: NEGOZIAZIONE E GESTIONE DEI CONFLITTI - ED 22	200705421027	TRIESTE TRASPORTI S.P.A.	2007	2.400,00	1.320,00	61,5
32	CUSTOMER RELATIONSHIP: NEGOZIAZIONE E GESTIONE DEI CONFLITTI - ED 23	200705421028	TRIESTE TRASPORTI S.P.A.	2007	2.400,00	1.320,00	61,5
33	CUSTOMER RELATIONSHIP: NEGOZIAZIONE E GESTIONE DEI CONFLITTI - ED 24	200705421029	TRIESTE TRASPORTI S.P.A.	2007	2.400,00	1.320,00	61,5
34	CUSTOMER RELATIONSHIP: NEGOZIAZIONE E GESTIONE DEI CONFLITTI - ED 25	200705421030	TRIESTE TRASPORTI S.P.A.	2007	2.400,00	1.320,00	61,5

35	CUSTOMER RELATIONSHIP: NEGOZIAZIONE E GESTIONE DEI CONFLITTI - ED 26	200705421031	TRIESTE TRASPORTI S.P.A.	2007	2.400,00	1.320,00	61,5
36	CUSTOMER RELATIONSHIP: NEGOZIAZIONE E GESTIONE DEI CONFLITTI - ED 27	200705421032	TRIESTE TRASPORTI S.P.A.	2007	2.400,00	1.320,00	61,5
37	CUSTOMER RELATIONSHIP: NEGOZIAZIONE E GESTIONE DEI CONFLITTI - ED 28	200705421033	TRIESTE TRASPORTI S.P.A.	2007	2.400,00	1.320,00	61,5
38	CUSTOMER RELATIONSHIP: NEGOZIAZIONE E GESTIONE DEI CONFLITTI - ED 29	200705421034	TRIESTE TRASPORTI S.P.A.	2007	2.400,00	1.320,00	61,5
39	CUSTOMER RELATIONSHIP: NEGOZIAZIONE E GESTIONE DEI CONFLITTI - ED 30	200705421035	TRIESTE TRASPORTI S.P.A.	2007	2.400,00	1.320,00	61,5
40	CUSTOMER RELATIONSHIP: NEGOZIAZIONE E GESTIONE DEI CONFLITTI - ED 31	200705421036	TRIESTE TRASPORTI S.P.A.	2007	2.400,00	1.320,00	61,5
41	CUSTOMER RELATIONSHIP: NEGOZIAZIONE E GESTIONE DEI CONFLITTI - ED 32	200705421037	TRIESTE TRASPORTI S.P.A.	2007	2.400,00	1.320,00	61,5
42	CUSTOMER RELATIONSHIP: NEGOZIAZIONE E GESTIONE DEI CONFLITTI - ED 33	200705421038	TRIESTE TRASPORTI S.P.A.	2007	2.400,00	1.320,00	61,5
43	CUSTOMER RELATIONSHIP: NEGOZIAZIONE E GESTIONE DEI CONFLITTI - ED 34	200705421039	TRIESTE TRASPORTI S.P.A.	2007	2.400,00	1.320,00	61,5
44	CUSTOMER RELATIONSHIP: NEGOZIAZIONE E GESTIONE DEI CONFLITTI - ED 35	200705421040	TRIESTE TRASPORTI S.P.A.	2007	2.400,00	1.320,00	61,5
45	CUSTOMER RELATIONSHIP: NEGOZIAZIONE E GESTIONE DEI CONFLITTI - ED 36	200705421041	TRIESTE TRASPORTI S.P.A.	2007	2.400,00	1.320,00	61,5
46	CUSTOMER RELATIONSHIP: NEGOZIAZIONE E GESTIONE DEI CONFLITTI - ED 37	200705421042	TRIESTE TRASPORTI S.P.A.	2007	2.400,00	1.320,00	61,5

47	CUSTOMER RELATIONSHIP: NEGOZIAZIONE E GESTIONE DEI CONFLITTI - ED 38	200705421043	TRIESTE TRASPORTI S.P.A.	2007	2.400,00	1.320,00	61,5
48	CUSTOMER RELATIONSHIP: NEGOZIAZIONE E GESTIONE DEI CONFLITTI - ED 39	200705421044	TRIESTE TRASPORTI S.P.A.	2007	2.400,00	1.320,00	61,5
49	CUSTOMER RELATIONSHIP: NEGOZIAZIONE E GESTIONE DEI CONFLITTI - ED 40	200705421045	TRIESTE TRASPORTI S.P.A.	2007	2.400,00	1.320,00	61,5
50	LEADERSHIP: SVILUPPARE IL POTENZIALE DEI COLLABORATORI	200705421002	TRIESTE TRASPORTI S.P.A.	2007	5.760,00	3.168,00	61,5
51	TEAMBUILDING: CREARE SQUADRA - ED A	200705421004	TRIESTE TRASPORTI S.P.A.	2007	3.840,00	2.112,00	60,5
52	TEAMBUILDING: CREARE SQUADRA - ED B	200705421006	TRIESTE TRASPORTI S.P.A.	2007	3.840,00	2.112,00	60,5
53	CONFIDENCE: SVILUPPARE IL POTENZIALE DEI COLLABORATORI - ED A	200705421003	TRIESTE TRASPORTI S.P.A.	2007	4.800,00	2.640,00	60,5
54	CONFIDENCE: SVILUPPARE IL POTENZIALE DEI COLLABORATORI - ED B	200705421005	TRIESTE TRASPORTI S.P.A.	2007	4.800,00	2.640,00	60,5
55	FAMILIARIZZAZIONE BAE 146	200705432002	AIR DOLOMITI S.P.A. L.A.R.E. (LINEE AEREE REGIONALI EUROPEE)	2007	19.200,00	10.560,00	55,5
56	APPROFONDIMENTO DELLA LINGUA INGLESE - 1	200705432001	AIR DOLOMITI S.P.A. L.A.R.E. (LINEE AEREE REGIONALI EUROPEE)	2007	8.160,00	4.488,00	55,5
57	APPROFONDIMENTO DELLA LINGUA INGLESE - 2	200705432003	AIR DOLOMITI S.P.A. L.A.R.E. (LINEE AEREE REGIONALI EUROPEE)	2007	8.160,00	4.488,00	55,5
	Totale con finanziamento				224.160,00	121.200,00	
	Totale				232.320,00	125.688,00	
	Totale con finanziamento				964.560,00	491.400,00	
	Totale				1.517.184,00	768.120,00	

ALLEGATO 2 - GRADUATORIA PROGETTI NON APPROVATI CON PUNTEGGIO INFERIORE A 55 PUNTI

Tipo fin.	Codice Progetto	Denominazione Progetto	Operatore	Punti
3DD1PF26GN Formazione	200705424001	GESTIRE LE COMMESSE CON MS PROJECT	TECNOLOGIA E SERVIZI SRL	52,5
3DD1PF26GN Formazione	200705429014	RESPONSABILI: LEADERSHIP EFFICACE -C	EDIL FRIULI S.P.A.	52
3DD1PF26GN Formazione	200705429013	RESPONSABILI: LEADERSHIP EFFICACE -B	EDIL FRIULI S.P.A.	52
3DD1PF26GN Formazione	200705429006	RESPONSABILI: LEADERSHIP EFFICACE -A	EDIL FRIULI S.P.A.	52
3DD1PF26GN Formazione	200705429015	ADDETTI ALLA CASSA: SISTEMA GESTIONALE INTEGRATO - B	EDIL FRIULI S.P.A.	51
3DD1PF26GN Formazione	200705429008	ADDETTI ALLA CASSA: SISTEMA GESTIONALE INTEGRATO - A	EDIL FRIULI S.P.A.	51
3DD1PF26GN Formazione	200705424002	ANALISI ED IMPLEMENTAZIONE DELLA REPORTISTICA	TECNOLOGIA E SERVIZI SRL	49,5

07_42_1_DDC_LAVFOR 1509

Decreto del Direttore centrale lavoro, formazione, università e ricerca 13 settembre 2007, n. 1509/LAVFOR

Programma Operativo Regionale Obiettivo 3 - FSE 2000/2006.
Approvazione progetti a valere sull'asse D - misura D.1 - azione 26 - mese di aprile 2007.

IL DIRETTORE CENTRALE

VISTA la deliberazione della Giunta Regionale n. 118 del 26 gennaio 2007, integralmente pubblicata sul Bollettino Ufficiale della Regione n. 7 del 14 febbraio 2007, con la quale è stato approvato l'avviso per la presentazione di progetti formativi a valere sull'asse A, misura A.2, asse B, misura B.1, asse C, misure C.3 e C.4 e Asse D, misura D.1;

VISTE le modifiche ed integrazioni apportate alla suddetta deliberazione con la deliberazione n. 346 del 23 febbraio 2007 e con il decreto n. 1215/LAVFOR del 9 luglio 2007;

CONSIDERATO che tale avviso prevede, tra l'altro, l'attivazione di interventi ascrivibili all'asse D - Promozione di una forza lavoro competente, qualificata ed adattabile, dell'innovazione e dell'adattabilità nell'organizzazione del lavoro, dello sviluppo dello spirito imprenditoriale, di condizioni che agevolino la creazione di posti di lavoro nonché della qualificazione e del rafforzamento del potenziale umano nella ricerca, nella scienza e nella tecnologia - misura D.1 - Sviluppo della formazione continua, della flessibilità del mercato del lavoro e della competitività delle imprese, con priorità alle PMI - azione 26 "Formazione continua nelle imprese secondo le definizioni comunitarie a sostegno dei processi di innovazione tecnologica, organizzativa e di mercato";

CONSIDERATO che il citato avviso prevede la presentazione dei progetti formativi per la misura D.1, azione 26, presso uno sportello operante negli uffici della Direzione centrale Lavoro, Formazione, Università e Ricerca, dal 26 febbraio 2007 fino al 31 maggio 2007, salvo anticipato esaurimento delle risorse finanziarie disponibili, ammontanti ad euro 2.000.000,00, di cui euro 1.500.000,00 per i progetti non collocati in area obiettivo 2 ed euro 500.000,00 per i progetti collocati in area obiettivo 2;

CONSIDERATO che i progetti vengono approvati mensilmente secondo il sistema comparativo di cui all'articolo 16 del regolamento sulla base dei criteri indicati nel citato avviso;

VISTO il decreto n. 1025/LAVFOR del 13 giugno 2007 con il quale sono stati approvati ed ammessi al finanziamento i progetti presentati nel mese di marzo 2007 ed a seguito del quale la disponibilità finanziaria residua risulta essere la seguente:

Totale	Imprese non collocate in area ob. 2	Imprese collocate in area obiettivo 2
474.726,25	2.813,75	471.912,50

VISTI i progetti presentati nel mese di aprile 2007;

CONSIDERATO che la valutazione dei progetti presentati determina la predisposizione dei seguenti documenti:

- graduatoria dei progetti approvati ed ammessi al finanziamento, avendo raggiunto un punteggio non inferiore a 55 punti (allegato 1 parte integrante);
- graduatoria dei progetti non approvati con punteggio inferiore a 55 punti (allegato 2 parte integrante);
- elenco dei progetti esclusi dalla valutazione per mancanza di uno o più dei requisiti essenziali (allegato 3 parte integrante);

CONSIDERATO che l'allegato 1 determina l'approvazione di 110 progetti formativi e l'ammissione al finanziamento di 15 progetti formativi che si realizzano in area obiettivo 2 per complessivi euro 172.500,00, di cui un contributo pubblico di euro 126.825,00;

CONSIDERATO che con successivo provvedimento si provvederà alla prenotazione della spesa sui competenti capitoli del bilancio regionale a favore dei progetti aventi titolo;

CONSIDERATO che l'attività formativa in senso stretto deve concludersi entro il 31 marzo 2008;

CONSIDERATO che la disponibilità finanziaria residua del bando per la misura D.1, azione 26, è la seguente:

Totale	Imprese non collocate in area ob. 2	Imprese collocate in area obiettivo 2
347.901,25	2.813,75	345.087,50

CONSIDERATO che il presente provvedimento, comprensivo degli allegati 1, 2 e 3 parte integrante, viene pubblicato sul Bollettino Ufficiale della Regione;

VISTO il Regolamento di organizzazione dell'Amministrazione regionale e degli Enti regionali approvato

con D.P.Reg. n. 0277/Pres. del 27 agosto 2004 e successive modificazioni, ed in particolare l'articolo 19 che disciplina le competenze del Direttore centrale;

DECRETA

1. In relazione all'avviso indicato in premessa, la valutazione dei progetti presentati nel mese di aprile 2007 determina la predisposizione dei seguenti documenti:
 - graduatoria dei progetti approvati ed ammessi al finanziamento, avendo raggiunto un punteggio non inferiore a 55 punti (allegato 1 parte integrante);
 - graduatoria dei progetti non approvati con punteggio inferiore a 55 punti (allegato 2 parte integrante);
 - elenco dei progetti esclusi dalla valutazione per mancanza di uno o più dei requisiti essenziali (allegato 3 parte integrante).
2. L'allegato 1 determina l'approvazione di 110 progetti formativi e l'ammissione al finanziamento di 15 progetti formativi che si realizzano in area obiettivo 2 per complessivi euro 172.500,00, di cui un contributo pubblico di euro 126.825,00.
3. Con successivo provvedimento si provvederà alla prenotazione della spesa sui competenti capitoli del bilancio regionale a favore dei progetti aventi titolo.
4. L'attività formativa in senso stretto deve concludersi entro il 31 marzo 2008.
5. Il presente provvedimento, comprensivo degli allegati 1, 2 e 3 parte integrante, viene pubblicato sul Bollettino Ufficiale della Regione.

Trieste, 13 settembre 2007

RAMPONI

07_42_1_DDC_LAVFOR 1564

Decreto del Direttore centrale lavoro, formazione, università e ricerca 7 settembre 2007, n. 1564/LAVFOR

Programma Operativo Regionale Obiettivo 3 - FSE 2000/2006. Avviso per la presentazione di progetti formativi a valere sull'asse D - misura D.1 - azione 26G - di cui alla DGR n. 118/2007. Approvazione ulteriore finanziamento per la copertura dei progetti presentati entro il 15 marzo 2007.

IL DIRETTORE CENTRALE

VISTA la deliberazione della Giunta Regionale n. 118 del 26 gennaio 2007, integralmente pubblicata sul Bollettino Ufficiale della Regione n. 7 del 14 febbraio 2007, con la quale è stato approvato l'avviso per la presentazione di progetti formativi a valere sull'asse A, misura A.2, asse B, misura B.1, asse C, misure C.3 e C.4 e Asse D, misura D.1;

CONSIDERATO che tale avviso prevede, tra l'altro, l'attivazione di interventi ascrivibili all'asse D - Promozione di una forza lavoro competente, qualificata ed adattabile, dell'innovazione e dell'adattabilità nell'organizzazione del lavoro, dello sviluppo dello spirito imprenditoriale, di condizioni che agevolino la creazione di posti di lavoro nonché della qualificazione e del rafforzamento del potenziale umano nella ricerca, nella scienza e nella tecnologia - misura D.1 - Sviluppo della formazione continua, della flessibilità del mercato del lavoro e della competitività delle imprese, con priorità alle PMI - azione 26G "Formazione continua nelle imprese secondo le definizioni comunitarie a sostegno dei processi di innovazione tecnologica, organizzativa e di mercato";

CONSIDERATO che il citato avviso prevede la presentazione dei progetti formativi per la misura D.1, azione 26G, entro le ore 12.00 del 15 marzo 2007;

CONSIDERATO che la disponibilità finanziaria per la realizzazione di detti progetti è la seguente:

Totale	Imprese non collocate in area ob. 2	Imprese collocate in area obiettivo 2
500.000,00	375.000,00	125.000,00

VISTO il decreto n. 1508/LAVFOR del 31 agosto 2007 con il quale sono stati approvati 174 progetti formativi presentati entro il 15 marzo 2007 ed ammessi a finanziamento, a fronte delle risorse disponibili, 116 progetti formativi per un contributo pubblico di euro 491.400,00;

VISTO lo stato di avanzamento finanziario del Complemento di Programmazione dell'Obiettivo 3, con

particolare riferimento all'asse D;

CONSIDERATA la valenza dei progetti formativi in questione, direttamente connessi alla finalizzazione occupazionale degli allievi;

RITENUTO opportuno assicurare il finanziamento di tutti i progetti presentati entro il 15 marzo 2007 e di cui al citato decreto n. 1508/LAVFOR rendendo disponibile un ulteriore finanziamento pari ad euro 268.120,00;

CONSIDERATO che il presente provvedimento viene pubblicato sul Bollettino Ufficiale della Regione;

VISTO il Regolamento di organizzazione dell'Amministrazione regionale e degli Enti regionali approvato con D.P.Reg. n. 0277/Pres. del 27 agosto 2004 e successive modificazioni, ed in particolare l'articolo 19 che disciplina le competenze del Direttore centrale;

DECRETA

1. In relazione all'attuazione dell'avviso approvato dalla Giunta Regionale con deliberazione n. 118 del 26 gennaio 2007 e per le motivazioni indicate in premessa, è approvato un ulteriore finanziamento di euro 268.120,00 a favore dei progetti formativi approvati ma non finanziati per esaurimento delle risorse disponibili con il citato decreto n.1508/LAVFOR del 31 agosto 2007.

2. Il presente provvedimento viene pubblicato sul Bollettino Ufficiale della Regione.

Trieste, 7 settembre 2007

RAMPONI

07_42_1_DDC_LAVFOR 1565

Decreto del Direttore centrale lavoro, formazione, università e ricerca 7 settembre 2007, n. 1565/LAVFOR

Programma Operativo Regionale Obiettivo 3 - FSE 2000/2006.
Approvazione progetti a valere sull'asse D - misura D.1 - azione 26G - scadenza bando 15 marzo 2007.

IL DIRETTORE CENTRALE

VISTA la deliberazione della Giunta Regionale n. 118 del 26 gennaio 2007, integralmente pubblicata sul Bollettino Ufficiale della Regione n. 7 del 14 febbraio 2007, con la quale è stato approvato l'avviso per la presentazione di progetti formativi a valere sull'asse A, misura A.2, asse B, misura B.1, asse C, misure C.3 e C.4 e Asse D, misura D.1;

VISTE le modifiche ed integrazioni apportate alla suddetta deliberazione con la deliberazione n. 346 del 23 febbraio 2007 e con il decreto n. 1215/LAVFOR del 9 luglio 2007;

CONSIDERATO che tale avviso prevede, tra l'altro, l'attivazione di interventi ascrivibili all'asse D - Promozione di una forza lavoro competente, qualificata ed adattabile, dell'innovazione e dell'adattabilità nell'organizzazione del lavoro, dello sviluppo dello spirito imprenditoriale, di condizioni che agevolino la creazione di posti di lavoro nonché della qualificazione e del rafforzamento del potenziale umano nella ricerca, nella scienza e nella tecnologia - misura D.1 - Sviluppo della formazione continua, della flessibilità del mercato del lavoro e della competitività delle imprese, con priorità alle PMI - azione 26G "Formazione continua nelle imprese secondo le definizioni comunitarie a sostegno dei processi di innovazione tecnologica, organizzativa e di mercato";

CONSIDERATO che i progetti formativi devono essere presentati presso negli uffici della Direzione centrale Lavoro, Formazione, Università e Ricerca entro le ore 12.00 del 15 marzo 2007;

CONSIDERATO che il citato avviso rende disponibili a favore dell'azione 26G, la seguente disponibilità finanziaria:

Totale	Imprese non collocate in area ob. 2	Imprese collocate in area obiettivo 2
500.000,00	375.000,00	125.000,00

CONSIDERATO che i progetti vengono valutati secondo il sistema comparativo di cui all'articolo 16 del regolamento sulla base dei criteri indicati nel citato avviso;

CONSIDERATO che, con decreto del Direttore centrale Lavoro, Formazione, Università e Ricerca n. 1564/LAVFOR del 7 settembre 2007 si è provveduto ad un rifinanziamento a favore della misura D.1, azione 26G, per un importo complessivo di euro 268.120,00 al fine di assicurare la copertura finanziaria dei progetti presentati entro il 15 marzo 2007 approvati ma non finanziati per esaurimento delle risorse disponibili con il decreto n. 1508/LAVFOR del 31 agosto 2007;

CONSIDERATO che, a seguito del citato rifinanziamento e del decreto n. 1508/LAVFOR, la nuova di-

sponibilità finanziaria residua risulta essere pari ad euro 276.720,00;

VISTA la nuova graduatoria dei progetti presentati entro il 15 marzo 2007, come indicato nell'allegato 1 parte integrante;

CONSIDERATO che l'allegato 1 determina l'ammissione al finanziamento di 58 progetti formativi per complessivi euro 552.624,00, di cui un contributo pubblico di euro 276.720,00 suddiviso in euro 272.232,00 a favore di 57 progetti che si realizzano in area non obiettivo 2, ed euro 4.488,00 a favore di 1 progetto che si realizza in area obiettivo 2;

CONSIDERATO che con successivo provvedimento si provvederà alla prenotazione della spesa sui competenti capitoli del bilancio regionale a favore dei progetti aventi titolo;

CONSIDERATO che l'attività formativa in senso stretto deve concludersi entro il 31 marzo 2008;

CONSIDERATO che il presente provvedimento, comprensivo dell'allegato 1 parte integrante, viene pubblicato sul Bollettino Ufficiale della Regione;

VISTO il Regolamento di organizzazione dell'Amministrazione regionale e degli Enti regionali approvato con D.P.Reg. n. 0277/Pres. del 27 agosto 2004 e successive modificazioni, ed in particolare l'articolo 19 che disciplina le competenze del Direttore centrale;

DECRETA

1. Come meglio precisato in premessa, la valutazione dei progetti presentati entro il 15 marzo 2007 determina la predisposizione del seguente documento:

- graduatoria dei progetti approvati ed ammessi al finanziamento, avendo raggiunto un punteggio non inferiore a 55 punti (allegato 1 parte integrante).

2. L'allegato 1 determina l'ammissione al finanziamento di 58 progetti formativi per complessivi euro 552.624,00, di cui un contributo pubblico di euro 276.720,00 suddiviso in euro 272.232,00 a favore di 57 progetti che si realizzano in area non obiettivo 2, ed euro 4.488,00 a favore di 1 progetto che si realizza in area obiettivo 2.

3. Con successivo provvedimento si provvederà alla prenotazione della spesa sui competenti capitoli del bilancio regionale a favore dei progetti aventi titolo.

4. L'attività formativa in senso stretto deve concludersi entro il 31 marzo 2008.

5. Il presente provvedimento, comprensivo dell'allegato 1 parte integrante, viene pubblicato sul Bollettino Ufficiale della Regione.

Trieste, 7 settembre 2007

RAMPONI

**Decreto di approvazione
n.ro 1565
di data 07/09/2007**

ALLEGATO 1 - GRADUATORIA PROGETTI APPROVATI

3DD1PF26GN Formazione Continua 118/LAVFOR

OB.3, AS.D, MIS.D1 PER, TIP.F, AZ.26 PROP.G OB.2 N - Formaz. Continua imprese secondo le definizioni

(Sono ammessi a finanziamento i progetti con numero d'ordine in grassetto sottolineato)

N°	Denominazione Progetto	Codice Progetto	Operatore	Anno rif.	Costo ammesso	Contributo	Punti
<u>1</u>	INFORMATIZZAZIONE AREA SISTEMA INFORMATIVO DIREZIONALE	200705390008	EFPEZETA S.P.A.	2007	12.000,00	6.000,00	62,5
<u>2</u>	INGLESE STEP ONE SURVIVING	200705389001	MOBILIFICIO FLORIDA S.R.L.	2007	14.400,00	7.200,00	62,5
<u>3</u>	GESTIONE DELLE RIUNIONI E PROBLEM SOLVING PER CAPI INTERMEDI - CORSO 1	200705418001	EATON SRL	2007	8.640,00	4.320,00	61,5
<u>4</u>	GESTIONE DELLE RIUNIONI E PROBLEM SOLVING PER CAPI INTERMEDI - CORSO 2	200705418003	EATON SRL	2007	8.640,00	4.320,00	61,5
<u>5</u>	IL SISTEMA DI GESTIONE AMBIENTALE ISO 14001 - A	200705427002	PRESOTTO INDUSTRIE MOBILI SPA	2007	9.600,00	4.800,00	61,5
<u>6</u>	IL SISTEMA DI GESTIONE AMBIENTALE ISO 14001 - B	200705427005	PRESOTTO INDUSTRIE MOBILI SPA	2007	9.600,00	4.800,00	61,5
<u>7</u>	GESTIONE QUALITATIVA DEI PROCESSI - TEAM 1	200705390010	EFPEZETA S.P.A.	2007	10.560,00	5.280,00	61,5
<u>8</u>	GESTIONE QUALITATIVA DEI PROCESSI - TEAM 2	200705390012	EFPEZETA S.P.A.	2007	10.560,00	5.280,00	61,5
<u>9</u>	LA COMUNICAZIONE MANAGERIALE	200705389006	MOBILIFICIO FLORIDA S.R.L.	2007	11.040,00	5.520,00	61,5
<u>10</u>	AGGIORNAMENTO PLC SICUREZZA PRESSE - CORSO 1	200705418002	EATON SRL	2007	2.880,00	1.440,00	60,5
<u>11</u>	AGGIORNAMENTO PLC SICUREZZA PRESSE - CORSO 2	200705418004	EATON SRL	2007	2.880,00	1.440,00	60,5

12	LA COMUNICAZIONE AVANZATA GRUPPO C	200705294008	CASAGRANDE SPA	2007	4.320,00	2.160,00	60,5
13	LA COMUNICAZIONE AVANZATA GRUPPO B	200705294007	CASAGRANDE SPA	2007	4.320,00	2.160,00	60,5
14	LA COMUNICAZIONE AVANZATA GRUPPO A	200705294006	CASAGRANDE SPA	2007	4.320,00	2.160,00	60,5
15	SPAGNOLO LIVELLO ELEMENTARE A1	200705294001	CASAGRANDE SPA	2007	9.600,00	4.800,00	60,5
16	SPAGNOLO LIVELLO ELEMENTARE A2	200705294002	CASAGRANDE SPA	2007	9.600,00	4.800,00	60,5
17	AGGIORNAMENTO PER OPERATORI MACCHINE CNC - A	200705427003	PRESOTTO INDUSTRIE MOBILI SPA	2007	9.600,00	4.800,00	60,5
18	AGGIORNAMENTO PER OPERATORI MACCHINE CNC - B	200705427006	PRESOTTO INDUSTRIE MOBILI SPA	2007	9.600,00	4.800,00	60,5
19	LA RIORGANIZZAZIONE INDUSTRIALE - GRUPPO A	200705294010	CASAGRANDE SPA	2007	10.560,00	5.280,00	60,5
20	LA RIORGANIZZAZIONE INDUSTRIALE - GRUPPO B	200705294011	CASAGRANDE SPA	2007	10.560,00	5.280,00	60,5
21	LA RIORGANIZZAZIONE INDUSTRIALE - GRUPPO C	200705294012	CASAGRANDE SPA	2007	10.560,00	5.280,00	60,5
22	LA RIORGANIZZAZIONE INDUSTRIALE - GRUPPO D	200705294013	CASAGRANDE SPA	2007	10.560,00	5.280,00	60,5
23	LA RIORGANIZZAZIONE INDUSTRIALE - GRUPPO E	200705294014	CASAGRANDE SPA	2007	10.560,00	5.280,00	60,5
24	LA RIORGANIZZAZIONE INDUSTRIALE - GRUPPO F	200705294015	CASAGRANDE SPA	2007	10.560,00	5.280,00	60,5
25	LA RIORGANIZZAZIONE INDUSTRIALE - GRUPPO G	200705294016	CASAGRANDE SPA	2007	10.560,00	5.280,00	60,5
26	LA RIORGANIZZAZIONE INDUSTRIALE - GRUPPO H	200705294017	CASAGRANDE SPA	2007	10.560,00	5.280,00	60,5

27	LA RIORGANIZZAZIONE INDUSTRIALE - GRUPPO I	200705294018	CASAGRANDE SPA	2007	10.560,00	5.280,00	60,5
28	LA RIORGANIZZAZIONE INDUSTRIALE - GRUPPO L	200705294019	CASAGRANDE SPA	2007	10.560,00	5.280,00	60,5
29	LA RIORGANIZZAZIONE INDUSTRIALE - GRUPPO M	200705294020	CASAGRANDE SPA	2007	10.560,00	5.280,00	60,5
30	LA RIORGANIZZAZIONE INDUSTRIALE - GRUPPO N	200705294021	CASAGRANDE SPA	2007	10.560,00	5.280,00	60,5
31	PERFEZIONAMENTO LINGUISTICO: INGLESE LIVELLO AUTONOMO B1	200705392001	DELLE VEDOVE LEVICATRICI S.P.A.	2007	15.984,00	7.992,00	60
32	INGLESE LIVELLO B1 - SOGLIA	200705294004	CASAGRANDE SPA	2007	9.600,00	4.800,00	59,5
33	INGLESE LIVELLO ELEMENTARE A2	200705294003	CASAGRANDE SPA	2007	9.600,00	4.800,00	59,5
34	LA COMUNICAZIONE NEL CONTESTO PROFESSIONALE	200705294005	CASAGRANDE SPA	2007	4.800,00	2.400,00	59,5
35	TECNICHE DI WEBMARKETING	200705294009	CASAGRANDE SPA	2007	10.560,00	5.280,00	59,5
36	ORGANIZZAZIONE AZIENDALE	200705302001	PONTE ROSSO ASFALTI S.R.L	2007	19.200,00	9.600,00	58,5
37	ORGANIZZAZIONE DELLA PRODUZIONE	200705302002	PONTE ROSSO ASFALTI S.R.L	2007	19.200,00	9.600,00	58,5
38	LOTUS NOTES	200705302003	PONTE ROSSO ASFALTI S.R.L	2007	15.360,00	7.680,00	58,5
39	IL METODO KAIZEN E SUA IMPLEMENTAZIONE	200705425001	KARTON SPA	2007	10.560,00	5.280,00	58
40	LA STRUTTURA DEL CANTIERE PILOTA KAIZEN	200705425002	KARTON SPA	2007	12.480,00	6.240,00	58
41	RESPONSABILI DI STRUTTURA: LEADERSHIP EFFICACE	200705403001	COOPERATIVA SOCIALE AMBRA SCPA	2007	13.440,00	6.720,00	56,5

42	QUALITA' SICUREZZA E AMBIENTE	200705423001	CHIURLO S.R.L.	2007	10.800,00	5.400,00	56,5
43	GESTIONE DELLE EMERGENZE NEI LUOGHI DI LAVORO	200705424005	TECNOLOGIA E SERVIZI SRL	2007	4.320,00	2.160,00	56,5
44	ADDETTI ALL'ASSISTENZA: COMUNICAZIONE E QUALITA' DEL SERVIZIO - ED. 1	200705403002	COOPERATIVA SOCIALE AMBRA SCPA	2007	11.520,00	5.760,00	55,5
45	ADDETTI ALL'ASSISTENZA: COMUNICAZIONE E QUALITA' DEL SERVIZIO - ED. 2	200705403003	COOPERATIVA SOCIALE AMBRA SCPA	2007	11.520,00	5.760,00	55,5
46	PRIMO SOCCORSO IN AZIENDA	200705424003	TECNOLOGIA E SERVIZI SRL	2007	4.320,00	2.160,00	55,5
47	RISCHIO CHIMICO E LE SUE APPLICAZIONI	200705424004	TECNOLOGIA E SERVIZI SRL	2007	3.600,00	1.800,00	55,5
48	GESTIONE DEL CLIENTE IN SHOW-ROOM - CORSO A	200705429001	EDIL FRIULI S.P.A.	2007	6.720,00	3.360,00	55
49	GESTIONE DEL CLIENTE IN SHOW-ROOM - CORSO B	200705429002	EDIL FRIULI S.P.A.	2007	6.720,00	3.360,00	55
50	GESTIONE DEL CLIENTE IN SHOW-ROOM - CORSO C	200705429003	EDIL FRIULI S.P.A.	2007	6.720,00	3.360,00	55
51	GESTIONE DEL CLIENTE IN SHOW-ROOM - CORSO D	200705429004	EDIL FRIULI S.P.A.	2007	6.720,00	3.360,00	55
52	ASSISTENZA E SERVIZIO AL CLIENTE - CORSO A	200705429005	EDIL FRIULI S.P.A.	2007	8.640,00	4.320,00	55
53	ASSISTENZA E SERVIZIO AL CLIENTE - CORSO B	200705429007	EDIL FRIULI S.P.A.	2007	8.640,00	4.320,00	55
54	ASSISTENZA E SERVIZIO AL CLIENTE - CORSO C	200705429009	EDIL FRIULI S.P.A.	2007	8.640,00	4.320,00	55
55	TECNICHE DI VENDITA IN TEAM - CORSO A	200705429010	EDIL FRIULI S.P.A.	2007	8.640,00	4.320,00	55
56	TECNICHE DI VENDITA IN TEAM - CORSO B	200705429011	EDIL FRIULI S.P.A.	2007	8.640,00	4.320,00	55

N°	Denominazione Progetto	Codice Progetto	Operatore	Anno rif.	Costo ammesso	Contributo	Punti
5Z	TECNICHE DI VENDITA IN TEAM - CORSO C	200705429012	EDIL FRIULI S.P.A.	2007	8.640,00	4.320,00	55
3DD1PF26GS	Formazione Continua 118/LAVFOR						
OB.3, AS.D1, MIS.D1	PER, TIP.F, AZ.26 PROP.G.OB.2 S - Formaz. Continua imprese secondo le definizioni						
1	APPROFONDIMENTO DELLA LINGUA INGLESE - 2	200705432003	AIR DOLOMITI S.P.A. L.A.R.E. (LINEE AEREE REGIONALI EUROPEE)	2007	8.160,00	4.488,00	55,5
	Totale con finanziamento				544.464,00	272.232,00	
	Totale				544.464,00	272.232,00	
	Totale con finanziamento				8.160,00	4.488,00	
	Totale				8.160,00	4.488,00	
	Totale con finanziamento				552.624,00	276.720,00	
	Totale				552.624,00	276.720,00	

07_42_1_DDC_LAV FOR 1572

Decreto del Direttore centrale lavoro, formazione, università e ricerca 11 settembre 2007, n. 1572/LAVFOR

Programma Operativo Regionale Obiettivo 3 - FSE 2000/2006.
Avviso per la presentazione di progetti formativi a valere sull'asse D - misura D.1 - azione 31 - di cui alla DGR n. 119/2007.
Approvazione ulteriore finanziamento per la copertura dei progetti presentati nei mesi di marzo, aprile e maggio 2007.

IL DIRETTORE CENTRALE

VISTA la deliberazione della Giunta Regionale n. 119 del 26 gennaio 2007, integralmente pubblicata sul Bollettino Ufficiale della Regione n. 7 del 14 febbraio 2007, con la quale è stato approvato l'avviso per la presentazione di progetti formativi a valere sull'asse A, misura A.2, asse C, misura C.4 e Asse D, misura D.1;

CONSIDERATO che tale avviso prevede, tra l'altro, l'attivazione di interventi ascrivibili all'asse D - Promozione di una forza lavoro competente, qualificata ed adattabile, dell'innovazione e dell'adattabilità nell'organizzazione del lavoro, dello sviluppo dello spirito imprenditoriale, di condizioni che agevolino la creazione di posti di lavoro nonché della qualificazione e del rafforzamento del potenziale umano nella ricerca, nella scienza e nella tecnologia - misura D.1 - Sviluppo della formazione continua, della flessibilità del mercato del lavoro e della competitività delle imprese, con priorità alle PMI - azione 31 "Formazione continua nell'ambito dei settori dei nuovi bacini d'impiego";

CONSIDERATO che il citato avviso prevede la presentazione dei progetti formativi per la misura D.1, azione 31, secondo la modalità "sportello" a partire dal 28 febbraio 2007 fino al 31 maggio 2007;

CONSIDERATO che la disponibilità finanziaria per la realizzazione di detti progetti è pari ad euro 280.000,00 a favore di progetti presentati dalle Grandi imprese e ad euro 280.000,00 a favore di progetti presentati dalle PMI;

VISTI i decreti n. 864/LAVFOR del 23 maggio 2007, n. 960/LAVFOR del 6 giugno 2007 e n. 1234/LAVFOR dell'11 luglio 2007 con i quale sono stati approvati 17 progetti presentati nei mesi di marzo, aprile e maggio 2007 ed ammessi a finanziamento, a fronte delle risorse disponibili, 9 progetti formativi per un contributo pubblico di euro 205.800,00;

VISTO lo stato di avanzamento finanziario del Complemento di Programmazione dell'Obiettivo 3, con particolare riferimento all'asse D;

CONSIDERATA la valenza dei progetti formativi in questione, direttamente connessi alla finalizzazione occupazionale degli allievi;

RITENUTO opportuno assicurare il finanziamento di tutti i progetti presentati nei mesi di marzo, aprile e maggio 2007 e di cui ai citati decreti n. 864/LAVFOR del 23 maggio 2007, n. 960/LAVFOR del 6 giugno 2007 e n. 1234/LAVFOR dell'11 luglio 2007 rendendo disponibile un ulteriore finanziamento pari ad euro 170.536,00;

CONSIDERATO che il presente provvedimento viene pubblicato sul Bollettino Ufficiale della Regione;

VISTO il Regolamento di organizzazione dell'Amministrazione regionale e degli Enti regionali approvato con D.P.Reg. n. 0277/Pres. del 27 agosto 2004 e successive modificazioni, ed in particolare l'articolo 19 che disciplina le competenze del Direttore centrale;

DECRETA

1. In relazione all'attuazione dell'avviso approvato dalla Giunta regionale con deliberazione n. 119/2007 e per le motivazioni indicate in premessa, è approvato un ulteriore finanziamento di euro 170.536,00 a favore dei progetti formativi approvati ma non finanziati per esaurimento delle risorse disponibili con i citati decreti n. 864/LAVFOR del 23 maggio 2007, n. 960/LAVFOR del 6 giugno 2007 e n. 1234/LAVFOR dell'11 luglio 2007.

2. Il presente provvedimento viene pubblicato sul Bollettino Ufficiale della Regione.
Trieste, 11 settembre 2007

RAMPONI

07_42_1_DDC_LAVFOR 1573

Decreto del Direttore centrale lavoro, formazione, università e ricerca 11 settembre 2007, n. 1573/LAVFOR

Programma Operativo Regionale Obiettivo 3 - FSE 2000/2006.
Approvazione progetti a valere sull'asse D - misura D.1 - azione 31 - mesi di marzo, aprile e maggio 2007.

IL DIRETTORE CENTRALE

VISTA la deliberazione della Giunta Regionale n. 119 del 26 gennaio 2007, integralmente pubblicata sul Bollettino Ufficiale della Regione n. 7 del 14 febbraio 2007, con la quale è stato approvato l'avviso per la presentazione di progetti formativi a valere sull'asse A, misura A.2, asse C, misura C.4 e Asse D, misura D.1;

VISTE le modifiche ed integrazioni apportate alla suddetta deliberazione con i decreti n.118/LAVFOR del 22 febbraio 2007 e n. 1292/LAVFOR del 20 luglio 2007 e con la deliberazione n. 346 del 23 febbraio 2007;

CONSIDERATO che tale avviso prevede, tra l'altro, l'attivazione di interventi ascrivibili all'asse D - Promozione di una forza lavoro competente, qualificata ed adattabile, dell'innovazione e dell'adattabilità nell'organizzazione del lavoro, dello sviluppo dello spirito imprenditoriale, di condizioni che agevolino la creazione di posti di lavoro nonché della qualificazione e del rafforzamento del potenziale umano nella ricerca, nella scienza e nella tecnologia - misura D.1 - Sviluppo della formazione continua, della flessibilità del mercato del lavoro e della competitività delle imprese, con priorità alle PMI - azione 31 "Formazione continua nell'ambito dei settori dei nuovi bacini d'impiego";

CONSIDERATO che il citato avviso prevede la presentazione dei progetti formativi per la misura D.1, azione 31, presso uno sportello operante negli uffici della Direzione centrale Lavoro, Formazione, Università e Ricerca, dal 28 febbraio 2007 fino al 31 maggio 2007, salvo anticipato esaurimento delle risorse finanziarie disponibili, ammontanti ad euro 280.000,00 a favore di progetti presentati dalle Grandi imprese e ad euro 280.000,00 a favore di progetti presentati dalle PMI;

CONSIDERATO che i progetti vengono approvati mensilmente secondo il sistema di ammissibilità, sulla base dei criteri di cui all'articolo 16 del Regolamento;

CONSIDERATO che, con decreto del Direttore centrale Lavoro, Formazione, Università e Ricerca n. 1572/LAVFOR dell'11 settembre 2007 si è provveduto ad un rifinanziamento a favore della misura D.1, azione 31, per un importo complessivo di euro 170.536,00 al fine di assicurare la copertura finanziaria dei progetti presentati nei mesi di marzo, aprile e maggio 2007, approvati ma non finanziati per esaurimento delle risorse disponibili con i decreti i decreti n. 864/LAVFOR del 23 maggio 2007, n. 960/LAVFOR del 6 giugno 2007 e n. 1234/LAVFOR dell'11 luglio 2007;

CONSIDERATO che, a seguito del citato rifinanziamento e del decreto n. 1234/LAVFOR, la nuova disponibilità finanziaria residua risulta essere pari ad euro 193.900,00;

VISTA la nuova graduatoria dei progetti presentati nei mesi di marzo, aprile e maggio 2007, come indicato nell'allegato 1 parte integrante;

CONSIDERATO che l'allegato 1 determina l'ammissione al finanziamento di 8 progetti formativi per complessivi euro 289.800,00, di cui un contributo pubblico di euro 193.900,00 suddiviso in euro 22.400,00 a favore di 1 progetto presentato dalle Grandi imprese, ed euro 171.500,00 a favore di 7 progetti presentati dalle PMI;

CONSIDERATO che con successivo provvedimento si provvederà alla prenotazione della spesa sui competenti capitoli del bilancio regionale a favore dei progetti aventi titolo;

CONSIDERATO che l'attività formativa in senso stretto deve concludersi entro il 31 luglio 2008;

CONSIDERATO che il presente provvedimento, comprensivo dell'allegato 1 parte integrante, viene pubblicato sul Bollettino Ufficiale della Regione;

VISTO il Regolamento di organizzazione dell'Amministrazione regionale e degli Enti regionali approvato con D.P.Reg. n. 0277/Pres. del 27 agosto 2004 e successive modificazioni, ed in particolare l'articolo 19 che disciplina le competenze del Direttore centrale;

DECRETA

1. Come meglio precisato in premessa, la valutazione dei progetti presentati nei mesi di marzo, aprile e maggio 2007 determina la predisposizione del seguente documento:

- graduatoria dei progetti approvati ed ammessi al finanziamento, avendo raggiunto un punteggio non inferiore a 50 punti (allegato 1 parte integrante).

2. L'allegato 1 determina determina l'ammissione al finanziamento di 8 progetti formativi per complessivi euro 289.800,00, di cui un contributo pubblico di euro 193.900,00 suddiviso in euro 22.400,00 a fa-

vore di 1 progetto presentato dalle Grandi imprese, ed euro 171.500,00 a favore di 7 progetti presentati dalle PMI.

3. Con successivo provvedimento si provvederà alla prenotazione della spesa sui competenti capitoli del bilancio regionale a favore dei progetti aventi titolo.

4. L'attività formativa in senso stretto deve concludersi entro il 31 luglio 2008.

5. Il presente provvedimento, comprensivo dell'allegato 1 parte integrante, viene pubblicato sul Bollettino Ufficiale della Regione.

Trieste, 11 settembre 2007

RAMPONI

Decreto di approvazione

n.ro 1573
di data 11/09/2007

ALLEGATO 1 - GRADUATORIA PROGETTI APPROVATI

(Sono ammessi a finanziamento i progetti con numero d'ordine in grassetto sottolineato)

3DD1PF31AN

OB.3, ASD, MIS.D1 PER, TIP.F, AZ.3.1 PROP.A OB.2 N - Formazione continua nell'ambito dei nuovi bacin

N°	Denominazione Progetto	Codice Progetto	Operatore	Anno rif.	Costo ammesso	Contributo	Punti
1	COMPETENZE MINIME NEI PROCESSI DI ASSISTENZA (SG2)	200711946001	SERENI ORIZZONTI SPA	2007	35.000,00	24.500,00	50

Totale con finanziamento

24.500,00

Totale

24.500,00

3DD1PF31ENG

OB.3, ASD, MIS.D1 PER, TIP.F, AZ.3.1 PROP.E OB.2 N - Formazione continua nell'ambito - GRANDI

N°	Denominazione Progetto	Codice Progetto	Operatore	Anno rif.	Costo ammesso	Contributo	Punti
1	COMPETENZE MINIME NEI PROCESSI DI ASSISTENZA ALLA PERSONA	200712566001	CASA SERENA S.M.S	2007	44.800,00	22.400,00	50

Totale con finanziamento

22.400,00

Totale

22.400,00

3DD1PF31ENPMI

OB.3, ASD, MIS.D1 PER, TIP.F, AZ.3.1 PROP.E OB.2 N - Formazione continua nell'ambito dei nuovi - PMI

N°	Denominazione Progetto	Codice Progetto	Operatore	Anno rif.	Costo ammesso	Contributo	Punti
1	COMPETENZE MINIME NEI PROCESSI DI ASSISTENZA ALLA PERSONA - D	200709571001	EN.A.I.P. (ENTE ACLI ISTRUZIONE PROFESSIONALE) FRIULI - VENEZIA GIULIA	2007	35.000,00	24.500,00	50

2007

24.500,00

50

2

COMPETENZE MINIME NEI PROCESSI DI ASSISTENZA ALLA PERSONA - UD1

2007

24.500,00

50

3

COMPETENZE MINIME NEI PROCESSI DI ASSISTENZA ALLA PERSONA - UD2

2007

24.500,00

50

4

COMPETENZE MINIME NEI PROCESSI DI ASSISTENZA ALLA PERSONA

2007

24.500,00

50

5

COMPETENZE MINIME NEI PROCESSI DI ASSISTENZA ALLA PERSONA

2007

24.500,00

50

3DD1PF31ESPMI

OB.3,ASD,MIS.D1 PER, TIP.F, AZ.3.1 PROPE OB.2 S - Formazione continua nell'ambito dei nuovi - PMI

N°	Denominazione Progetto	Codice Progetto	Operatore	Anno rif.	Costo ammesso	Contributo	Punti
1	COMPETENZE MINIME NEI PROCESSI DI ASSISTENZA ALLA PERSONA -	200706912002	EN.A.I.P. (ENTE ACLI ISTRUZIONE PROFESSIONALE)	2007	35.000,00	24.500,00	50
C			FRIULI - VENEZIA GIULIA				
	Totale con finanziamento				35.000,00	24.500,00	
	Totale				35.000,00	24.500,00	
	Totale con finanziamento				289.800,00	193.900,00	
	Totale				289.800,00	193.900,00	

Totale con finanziamento 175.000,00 122.500,00

Totale 175.000,00 122.500,00

07_42_1_DDC_LAVFOR 1598

Decreto del Direttore centrale lavoro, formazione, università e ricerca 13 settembre 2007, n. 1598/LAVFOR

Programma Operativo Regionale Obiettivo 3 - FSE 2000/2006.
Approvazione progetti a valere sull'asse D - misura D.1 - azione 26 - mese di maggio 2007.

IL DIRETTORE CENTRALE

VISTA la deliberazione della Giunta Regionale n. 118 del 26 gennaio 2007, integralmente pubblicata sul Bollettino Ufficiale della Regione n. 7 del 14 febbraio 2007, con la quale è stato approvato l'avviso per la presentazione di progetti formativi a valere sull'asse A, misura A.2, asse B, misura B.1, asse C, misure C.3 e C.4 e Asse D, misura D.1;

VISTE le modifiche ed integrazioni apportate alla suddetta deliberazione con la deliberazione n. 346 del 23 febbraio 2007 e con il decreto n. 1215/LAVFOR del 9 luglio 2007;

CONSIDERATO che tale avviso prevede, tra l'altro, l'attivazione di interventi ascrivibili all'asse D - Promozione di una forza lavoro competente, qualificata ed adattabile, dell'innovazione e dell'adattabilità nell'organizzazione del lavoro, dello sviluppo dello spirito imprenditoriale, di condizioni che agevolino la creazione di posti di lavoro nonché della qualificazione e del rafforzamento del potenziale umano nella ricerca, nella scienza e nella tecnologia - misura D.1 - Sviluppo della formazione continua, della flessibilità del mercato del lavoro e della competitività delle imprese, con priorità alle PMI - azione 26 "Formazione continua nelle imprese secondo le definizioni comunitarie a sostegno dei processi di innovazione tecnologica, organizzativa e di mercato";

CONSIDERATO che il citato avviso prevede la presentazione dei progetti formativi per la misura D.1, azione 26, presso uno sportello operante negli uffici della Direzione centrale Lavoro, Formazione, Università e Ricerca, dal 26 febbraio 2007 fino al 31 maggio 2007, salvo anticipato esaurimento delle risorse finanziarie disponibili, ammontanti ad euro 2.000.000,00, di cui euro 1.500.000,00 per i progetti non collocati in area obiettivo 2 ed euro 500.000,00 per i progetti collocati in area obiettivo 2;

CONSIDERATO che i progetti vengono approvati mensilmente secondo il sistema comparativo di cui all'articolo 16 del regolamento sulla base dei criteri indicati nel citato avviso;

VISTO il decreto n. 1509/LAVFOR del 13 settembre 2007 con il quale sono stati approvati ed ammessi al finanziamento i progetti presentati nel mese di aprile 2007 ed a seguito del quale la disponibilità finanziaria residua risulta essere la seguente:

Totale	Imprese non collocate in area ob. 2	Imprese collocate in area obiettivo 2
347.901,25	2.813,75	345.087,50

VISTI i progetti presentati nel mese di maggio 2007;

CONSIDERATO che la valutazione dei progetti presentati determina la predisposizione dei seguenti documenti:

- graduatoria dei progetti approvati ed ammessi al finanziamento, avendo raggiunto un punteggio non inferiore a 55 punti (allegato 1 parte integrante);
- graduatoria dei progetti non approvati con punteggio inferiore a 55 punti (allegato 2 parte integrante);
- elenco dei progetti esclusi dalla valutazione per mancanza di uno o più dei requisiti essenziali (allegato 3 parte integrante);

CONSIDERATO che l'allegato 1 determina l'approvazione di 104 progetti formativi e l'ammissione al finanziamento di 18 progetti formativi che si realizzano in area obiettivo 2 per complessivi euro 167.812,50, di cui un contributo pubblico di euro 121.968,75;

CONSIDERATO che con successivo provvedimento si provvederà alla prenotazione della spesa sui competenti capitoli del bilancio regionale a favore dei progetti aventi titolo;

CONSIDERATO che l'attività formativa in senso stretto deve concludersi entro il 31 marzo 2008;

CONSIDERATO che con il presente provvedimento si chiude il periodo di vigenza dello sportello relativo all'avviso di cui alla suddetta deliberazione della Giunta Regionale n. 118 del 26 gennaio 2007;

CONSIDERATO che la disponibilità finanziaria residua del bando per la misura D.1, azione 26, è la seguente:

Totale	Imprese non collocate in area ob. 2	Imprese collocate in area obiettivo 2
225.932,50	2.813,75	223.118,75

CONSIDERATO che il presente provvedimento, comprensivo degli allegati 1, 2 e 3 parte integrante,

viene pubblicato sul Bollettino Ufficiale della Regione;

VISTO il Regolamento di organizzazione dell'Amministrazione regionale e degli Enti regionali approvato con D.P.Reg. n. 0277/Pres. del 27 agosto 2004 e successive modificazioni, ed in particolare l'articolo 19 che disciplina le competenze del Direttore centrale;

DECRETA

1. In relazione all'avviso indicato in premessa, la valutazione dei progetti presentati nel mese di maggio 2007 determina la predisposizione dei seguenti documenti:

- graduatoria dei progetti approvati ed ammessi al finanziamento, avendo raggiunto un punteggio non inferiore a 55 punti (allegato 1 parte integrante);
- graduatoria dei progetti non approvati con punteggio inferiore a 55 punti (allegato 2 parte integrante);
- elenco dei progetti esclusi dalla valutazione per mancanza di uno o più dei requisiti essenziali (allegato 3 parte integrante).

2. L'allegato 1 determina l'approvazione di 104 progetti formativi e l'ammissione al finanziamento di 18 progetti formativi che si realizzano in area obiettivo 2 per complessivi euro 167.812,50, di cui un contributo pubblico di euro 121.968,75.

3. Con successivo provvedimento si provvederà alla prenotazione della spesa sui competenti capitoli del bilancio regionale a favore dei progetti aventi titolo.

4. L'attività formativa in senso stretto deve concludersi entro il 31 marzo 2008.

5. Il presente provvedimento, comprensivo degli allegati 1, 2 e 3 parte integrante, viene pubblicato sul Bollettino Ufficiale della Regione.

Trieste, 13 settembre 2007

RAMPONI

Decreto di approvazione**n.ro 1598****di data 13/09/2007****ALLEGATO 1 - GRADUATORIA PROGETTI APPROVATI**

3DD1PF26AN 118/LAVFOR

OB.3. AS.D. MIS.D1 PER, TIP.F. AZ.26 PROP.A OB.2 N - Formaz. Continua imprese secondo le definizioni

(Sono ammessi a finanziamento i progetti con numero d'ordine in grassetto sotto lineato)

N°	Denominazione Progetto	Codice Progetto	Operatore	Anno rif.	Costo ammesso	Contributo	Punti
1	LINGUA INGLESE LIVELLO A2 - ELEMENTARY	200712574002	AZIENDA TERRITORIALE PER L'EDILIZIA RESIDENZIALE DI UDINE	2007	11.625,00	8.137,50	67,5
2	LINGUA INGLESE LIVELLO A1 - BEGINNER	200712574001	AZIENDA TERRITORIALE PER L'EDILIZIA RESIDENZIALE DI UDINE	2007	11.625,00	8.137,50	67,5
3	COMUNICAZIONE E TECNICHE DI VENDITA	200712577001	OFFICE & CO. S.R.L.	2007	7.125,00	4.987,50	67,5
4	IMPLEMENTAZIONE SISTEMA CAD 3D: TRAINING I-DEAS TO NX4	200711586004	SMI SISTEMI MECCANICI INDUSTRIALI SRL	2007	12.375,00	8.662,50	67
5	IMPLEMENTAZIONE SISTEMA CAD 3D: TRAINING NX4 APPLICATION - BASE	200711586005	SMI SISTEMI MECCANICI INDUSTRIALI SRL	2007	13.500,00	9.450,00	67
6	IMPLEMENTAZIONE SISTEMA CAD 3D: TRAINING NX4 APPLICATION - AVANZATO	200711586006	SMI SISTEMI MECCANICI INDUSTRIALI SRL	2007	14.625,00	10.237,50	67
7	SISTEMA INFORMATIVO AZIENDALE: SUITE TEAMCENTER ENGINEERING DI UGS - FASE 1	200711586001	SMI SISTEMI MECCANICI INDUSTRIALI SRL	2007	15.000,00	10.500,00	67
8	SISTEMA INFORMATIVO AZIENDALE: SUITE TEAMCENTER ENGINEERING DI UGS - FASE 2	200711586002	SMI SISTEMI MECCANICI INDUSTRIALI SRL	2007	15.000,00	10.500,00	67
9	IMPLEMENTAZIONE SISTEMA CAD 3D: TRAINING CONFIGURAZIONE SISTEMA E TOOLS DI MIGRAZIONE	200711586003	SMI SISTEMI MECCANICI INDUSTRIALI SRL	2007	11.250,00	7.875,00	67
10	CONTROLLO DI GESTIONE - SETTORE LEGNO	200712520015	STARK S.P.A.	2007	5.650,00	3.955,00	66

11	GESTIONE PRODUZIONE - SETTORE LEGNO	200712520007	STARK S.P.A.	2007	7.500,00	5.250,00	66
12	IL CICLO PASSIVO - SETTORE FERRO	200712520004	STARK S.P.A.	2007	7.500,00	5.250,00	66
13	GESTIONE PRODUZIONE - SETTORE FERRO	200712520006	STARK S.P.A.	2007	7.500,00	5.250,00	66
14	GESTIONE MAGAZZINI - SETTORE FERRO	200712520008	STARK S.P.A.	2007	3.750,00	2.625,00	66
15	GESTIONE SISTEMA AZIENDALE - AMMINISTRAZIONE	200712520001	STARK S.P.A.	2007	7.500,00	5.250,00	66
16	GESTIONE MAGAZZINI - SETTORE LEGNO	200712520009	STARK S.P.A.	2007	3.750,00	2.625,00	66
17	PROGRAMMAZIONE E SCHEDULAZIONE DELLA PRODUZIONE - SETTORE FERRO	200712520010	STARK S.P.A.	2007	7.500,00	5.250,00	66
18	CONTROLLO DI GESTIONE - SETTORE FERRO	200712520014	STARK S.P.A.	2007	5.625,00	3.937,50	66
19	PROGRAMMAZIONE E SCHEDULAZIONE DELLA PRODUZIONE - SETTORE LEGNO	200712520011	STARK S.P.A.	2007	7.500,00	5.250,00	66
20	PREVENZIONE ANTINCENDIO NELLE RESIDENZE PER ANZIANI (UD)	200711945001	SERENI ORIZZONTI SPA	2007	7.500,00	5.250,00	65,5
21	IL CICLO ATTIVO - SETTORE FERRO	200712520002	STARK S.P.A.	2007	7.500,00	5.250,00	65
22	IL CICLO ATTIVO - SETTORE LEGNO	200712520003	STARK S.P.A.	2007	7.500,00	5.250,00	65
23	CONTROLLO E AVANZAMENTO DELLA PRODUZIONE - SETTORE FERRO	200712520012	STARK S.P.A.	2007	3.750,00	2.625,00	64
24	CONTROLLO E AVANZAMENTO DELLA PRODUZIONE - SETTORE LEGNO	200712520013	STARK S.P.A.	2007	3.750,00	2.625,00	64

25	IL CICLO PASSIVO - SETTORE LEGNO	200712520005	STARK S.P.A.	2007	7.500,00	5.250,00	64
26	PROGRAMMARE CON NET	200712556001	DGM S.R.L.	2007	15.000,00	10.500,00	63,5
27	LO SVILUPPO DELLE PERFORMANCE IN P.C.A. S.R.L.	200712599001	P.C.A. PNEUMO CENTER AUTOMAZIONI	2007	14.500,00	10.150,00	63
28	TECNICHE DI BUSINESS PLAN	200712514003	P.M.T. - PANNELLI MOBILI TAMBURATI S.R.L.	2007	9.000,00	6.300,00	62,5
29	UTILIZZARE GIM4 PER LE OPERAZIONI COMMERCIALI	200712583001	VOGRIG L & C. SRL	2007	15.000,00	10.500,00	62,5
30	UTILIZZARE GIM4 PER LE OPERAZIONI CONTABILI E AMMINISTRATIVE	200712583002	VOGRIG L & C. SRL	2007	15.000,00	10.500,00	62,5
31	STRATEGIA DI SUCCESSO	200712518001	LEONARDO TRANCIATI DI DE MARCHI DENIS	2007	10.500,00	7.350,00	62,5
32	SISTEMA DI GESTIONE AMBIENTALE (SCA): ISO 14001:04 - BASE	200712585001	AZIENDE AGRICOLE FRIULANE BANEAR SCA	2007	10.125,00	7.087,50	61,5
33	SISTEMA DI GESTIONE AMBIENTALE (SCA): ISO 14001:04 - AVANZATO	200712585002	AZIENDE AGRICOLE FRIULANE BANEAR SCA	2007	10.125,00	7.087,50	61,5
34	ENGLISH AT WORK - PRE INTERMEDIATE	200711831001	MINERARIA SACILESE S.P.A.	2007	10.312,50	7.218,75	61
35	ENGLISH AT WORK INTERMEDIATE LEVEL	200711831002	MINERARIA SACILESE S.P.A.	2007	10.312,50	7.218,75	61
36	OPERATORI PLE E GRU	200712588002	GRIMEL SRL	2007	11.625,00	8.137,50	60,5
37	COINVOLGIMENTO E MOTIVAZIONE DEL PERSONALE - TEAM 1	200712514001	P.M.T. - PANNELLI MOBILI TAMBURATI S.R.L.	2007	7.500,00	5.250,00	60,5
38	COINVOLGIMENTO E MOTIVAZIONE DEL PERSONALE - TEAM 2	200712514004	P.M.T. - PANNELLI MOBILI TAMBURATI S.R.L.	2007	7.500,00	5.250,00	60,5
39	LAVORARE IN GRUPPO CON SUCCESSO	200712514002	P.M.T. - PANNELLI MOBILI TAMBURATI S.R.L.	2007	9.000,00	6.300,00	60,5

40	DISEGNO TECNICO A	200710601003	SPAV PREFABBRICATI SPA	2007	5.250,00	3.675,00	59,5
41	DISEGNO TECNICO B	200710601004	SPAV PREFABBRICATI SPA	2007	5.250,00	3.675,00	59,5
42	NUOVI STRUMENTI E TECNICHE PER L'INTERNET MARKETING	200712555001	PUBBLIMARKET2 SRL	2007	7.500,00	5.250,00	59,5
43	PROCEDURE OPERATIVE PER RESPONSABILI	200710601002	SPAV PREFABBRICATI SPA	2007	6.750,00	4.725,00	58,5
44	PROCEDURE OPERATIVE PER CARRELLISTI	200710601001	SPAV PREFABBRICATI SPA	2007	2.625,00	1.837,50	58,5
45	CUSTOMER CARE E CUSTOMER SATISFACTION	200712516001	COZZARIZZA E ARMANI ASSICURAZIONI S.N.C.	2007	10.500,00	7.350,00	58,5
46	LA GESTIONE DELLE INFORMAZIONI - TEAM 1	200712515001	FRIULPRESS - SAMP S.P.A.	2007	7.500,00	5.250,00	58
47	LA GESTIONE DELLE INFORMAZIONI - TEAM 2	200712515002	FRIULPRESS - SAMP S.P.A.	2007	7.500,00	5.250,00	58
48	LA GESTIONE DELLE INFORMAZIONI - TEAM 3	200712515003	FRIULPRESS - SAMP S.P.A.	2007	7.500,00	5.250,00	58
49	LA GESTIONE DELLE INFORMAZIONI - TEAM 4	200712515004	FRIULPRESS - SAMP S.P.A.	2007	7.500,00	5.250,00	58
50	LA GESTIONE DELLE INFORMAZIONI - TEAM 5	200712515005	FRIULPRESS - SAMP S.P.A.	2007	7.500,00	5.250,00	58
51	LA GESTIONE DELLE INFORMAZIONI - TEAM 6	200712515006	FRIULPRESS - SAMP S.P.A.	2007	7.500,00	5.250,00	58
52	OFFICE AVANZATO ♦ EDIZIONE 1	200712588001	GRIMEL SRL	2007	15.000,00	10.500,00	57,5
53	OFFICE AVANZATO ♦ EDIZIONE 2	200712588003	GRIMEL SRL	2007	15.000,00	10.500,00	57,5
54	TEDESCO BASE LIVELLO A1	200711189001	XCHANGE S.R.L.	2007	15.000,00	10.500,00	57,5

55	GESTIONE DELLE RISORSE UMANE	200712601001	DREOSSI & C. SRL	2007	11.250,00	7.875,00	56,5
56	GESTIONE AZIENDALE INTEGRATA	200711947001	TPS SRL	2007	12.937,50	9.056,25	56,5
57	LA PROGRAMMAZIONE BASE DEI DISPOSITIVI PLC	200712239001	PROMOSTAR S.R.L.	2007	15.000,00	10.500,00	56,5
58	TECNICHE DI VENDITA	200712516002	COZZARIZZA E ARMANI ASSICURAZIONI S.N.C.	2007	10.500,00	7.350,00	56,5
59	I SOFTWARES GESTIONALI	200712517001	SPACE COMPUTER S.R.L.	2007	11.250,00	7.875,00	56,5
60	I LINGUAGGI DELL'INFORMATICA	200712517002	SPACE COMPUTER S.R.L.	2007	11.250,00	7.875,00	56,5
61	SISTEMA GESTIONALE INTEGRATO: GESTIONE DELLE COMMESSE - ED. 2	200712263003	PRESSBEN S.P.A.	2007	15.000,00	10.500,00	55,5
62	SISTEMA GESTIONALE INTEGRATO: IL MIGLIORAMENTO DEI PROCESSI OPERATIVI D'AZIENDA - ED. 2	200712263005	PRESSBEN S.P.A.	2007	14.250,00	9.975,00	55,5
63	SISTEMA GESTIONALE INTEGRATO: GESTIONE DELLE COMMESSE ED. 1.	200712263001	PRESSBEN S.P.A.	2007	15.000,00	10.500,00	55,5
64	SISTEMA GESTIONALE INTEGRATO: IL MIGLIORAMENTO DEI PROCESSI OPERATIVI D'AZIENDA - ED. 1	200712263004	PRESSBEN S.P.A.	2007	14.250,00	9.975,00	55,5
65	SISTEMA GESTIONALE INTEGRATO: GESTIONE DEI COSTI PER ATTIVITA'	200712263002	PRESSBEN S.P.A.	2007	13.500,00	9.450,00	55,5
66	SISTEMA GESTIONALE INTEGRATO: GESTIONE DELLA PRODUZIONE	200712263006	PRESSBEN S.P.A.	2007	13.500,00	9.450,00	55,5
67	LA GESTIONE DELLA RETE INFORMATICA - B	200709845001	NORDEST SERVIZI SRL	2007	14.437,50	10.106,25	55,5
68	LA GESTIONE DELLA RETE INFORMATICA - LIVELLO AVANZATO - A	200709845002	NORDEST SERVIZI SRL	2007	13.125,00	9.187,50	55,5

N°	Denominazione Progetto	Codice Progetto	Operatore	Anno rif.	Costo ammesso	Contributo	Punti
69	LA GESTIONE DELLA RETE INFORMATICA - LIVELLO AVANZATO - B	200709845003	NORDEST SERVIZI SRL	2007	13.125,00	9.187,50	55,5
70	LINGUA INGLESE - LIVELLO INTERMEDIO	200712561001	FERNANDO PIGHIN & FIGLI S.AGR. A R.L.	2007	11.250,00	7.875,00	55,5
71	NORME PER L'ESECUIMENTO DEI TRASPORTI	200712589001	SOCIETÀ FERROVIE UDINE CIVIDALE SRL	2007	14.625,00	10.237,50	55,5
72	OPERARE EFFICACEMENTE SULLE MACCHINE CNC	200712235001	EASY MEC S.R.L.	2007	15.000,00	10.500,00	55,5
3DD1PF26AS 118/LAVFOR							
OB.3, A.S.D, MISD.1 PER, TIP.F, AZ.26 PROP.A OB.2 S - Formaz. Continua imprese secondo le definizioni							
Totale con finanziamento 0,00 0,00							
Totale 736.025,00 515.217,50							
1	MIGLIORARE LA QUALITÀ NELL'ASSISTENZA GERIATRICA	200711948001	PROGESCO SOC.COOP.SOCIALE	2007	11.812,50	8.268,75	68,5
2	COMUNICARE NELL'ASILO NIDO	200712553001	MACIAOCOOPERATIVA SOCIALE SOC. COOP. ARL	2007	15.000,00	10.500,00	62,5
3	ORGANIZZAZIONE AZIENDALE	200712519001	FRIUL PALLET DI PETRIGH F. & T. S.A.S.	2007	10.500,00	7.350,00	60,5
4	PROGRAMMAZIONE E CONTROLLO	200712519002	FRIUL PALLET DI PETRIGH F. & T. S.A.S.	2007	10.500,00	7.350,00	60,5
5	STRUMENTI DI ANALISI E COMUNICAZIONE AZIENDALE - CORSO A	200712513001	MODIANO INDUSTRIE CARTE DA GIOCO E AFFINI SPA	2007	7.500,00	5.625,00	59,5
6	MICROSOFT EXCEL AVANZATO NELL'IMPRESA MANIFATTURIERA - SESSIONE MINI	200712573006	EUROGROUP S.P.A.	2007	5.625,00	4.218,75	59,5
7	SISTEMI OPERATIVI E LINGUAGGI DI SVILUPPO SOFTWARE.MS WINDOWS SERVER 2003 E VISUAL BASIC	200712573002	EUROGROUP S.P.A.	2007	7.500,00	5.625,00	59,5
8	MICROSOFT EXCEL AVANZATO NELL'IMPRESA MANIFATTURIERA - SESSIONE TS1	200712573007	EUROGROUP S.P.A.	2007	5.625,00	4.218,75	59,5

9	IFLEK PER LA LOGISTICA	200712564003	SANGOI SPA	2007	7.500,00	5.250,00	59,5
10	GESTIRE LE OPERAZIONI COMMERCIALI CON IFLEK	200712564001	SANGOI SPA	2007	7.500,00	5.250,00	59,5
11	CONOSCERE ED UTILIZZARE IFLEK	200712564002	SANGOI SPA	2007	15.000,00	10.500,00	59,5
12	STRUMENTI DI ANALISI E COMUNICAZIONE AZIENDALE - CORSO B	200712513002	MODIANO INDUSTRIE CARTE DA GIOCO E AFFINI SPA	2007	7.500,00	5.625,00	58,5
13	STRUMENTI DI ANALISI E COMUNICAZIONE AZIENDALE - CORSO C	200712513003	MODIANO INDUSTRIE CARTE DA GIOCO E AFFINI SPA	2007	7.500,00	5.625,00	58,5
14	USARE GLI STRUMENTI INFORMATICI NEL LAVORO AMMINISTRATIVO E TECNICO - SESSIONE MN2	200712573005	EUROGROUP S.P.A.	2007	9.375,00	7.031,25	58,5
15	USARE GLI STRUMENTI INFORMATICI NEL LAVORO AMMINISTRATIVO E TECNICO - SESSIONE MN1	200712573004	EUROGROUP S.P.A.	2007	9.375,00	7.031,25	58,5
16	MICROSOFT ACCESS NELLA GESTIONE DELLA PRODUZIONE - SESSIONE MN1	200712573001	EUROGROUP S.P.A.	2007	5.625,00	4.218,75	58,5
17	USARE GLI STRUMENTI INFORMATICI NEL LAVORO AMMINISTRATIVO E TECNICO - SESSIONE TS1	200712573003	EUROGROUP S.P.A.	2007	9.375,00	7.031,25	58,5
18	CONTROLLI NON DISTRUTTIVI DEI MATERIALI	200711451001	NAVALIMPIANTI SPA	2007	15.000,00	11.250,00	55
3DD1PF26EN 118/LAVFOR					Totale con finanziamento		
OB.3, ASD, MIS.D1 PER, TIP.F, AZ.26 PROP.E OB.2 N - Formaz. Continua imprese secondo le definizioni					167.812,50	121.968,75	
					167.812,50	121.968,75	
N°	Denominazione Progetto	Codice Progetto	Operatore	Anno rif.	Costo ammesso	Contributo	Punti
1	FRANCESE BASE	200712567004	OPERA SACRA FAMIGLIA	2007	9.000,00	6.300,00	67

2	L'ACCIAIO E LA SALDATURA: ISPEZIONE E CONTROLLI NON DISTRUTTIVI	200712202001	OFFICINA PITTINI PER LA FORMAZIONE	2007	15.000,00	10.500,00	67
3	PROGRAMMAZIONE MACCHINE CNC SELCA SERIE S4000	200712567001	OPERA SACRA FAMIGLIA	2007	7.500,00	5.250,00	66
4	TECNICHE DI MANUTENZIONE PER ASCENSORI E MONTACARICHI	200712567003	OPERA SACRA FAMIGLIA	2007	15.000,00	10.500,00	66
5	TECNICHE DI SALDATURA	200712567002	OPERA SACRA FAMIGLIA	2007	9.375,00	6.562,50	65
6	LA GESTIONE DELLA SICUREZZA E DELL'AMBIENTE IN AZIENDA	200712586001	SOFORM SOCIETA' CONSORTILE A RESPONSABILITA' LIMITATA	2007	13.500,00	9.450,00	62
7	L'ITALIANO NELL'EDILIZIA	200712584002	EDILMASTER	2007	12.000,00	9.600,00	61,5
8	MOVIMENTO TERRA	200712584001	EDILMASTER	2007	7.500,00	5.250,00	60,5
9	LA CONDUZIONE DELLE GRU	200712584003	EDILMASTER	2007	9.000,00	6.300,00	60,5
10	AGGIORNAMENTO ADDETTI TECNICI: PROGETTAZIONE DIGITALE CAD 3D SOLIDWORKS ♦ BASE	200712586002	SOFORM SOCIETA' CONSORTILE A RESPONSABILITA' LIMITATA	2007	15.000,00	10.500,00	60
11	SISTEMA DI GESTIONE PER LA QUALITÀ E CERTIFICAZIONE ISO 9001	200712586004	SOFORM SOCIETA' CONSORTILE A RESPONSABILITA' LIMITATA	2007	15.000,00	10.500,00	59
12	EXCELAVANZATO	200712586003	SOFORM SOCIETA' CONSORTILE A RESPONSABILITA' LIMITATA	2007	15.000,00	10.500,00	59
13	NORMATIVA LAVORI PUBBLICI	200712584004	EDILMASTER	2007	12.000,00	8.400,00	56,5
14	INFORMATICA GESTIONALE PER I RESPONSABILI DI PRODUZIONE	200712579001	COMUNITA' PIERGIOORGIO - ONLUS	2007	7.500,00	6.000,00	55,5
			Totale con finanziamento		0,00	0,00	
			Totale		162.375,00	115.612,50	
			Totale con finanziamento		167.812,50	121.968,75	
			Totale		1.066.212,50	752.798,75	

ALLEGATO 2 - GRADUATORIA PROGETTI NON APPROVATI CON PUNTEGGIO INFERIORE A 55 PUNTI

Tipo fin.	Codice Progetto	Denominazione Progetto	Operatore	Punti
3DD1PF26AN 118/LAVFO	2007125590001	INFORMATICA DI BASE	LOGIC P.A. SOCIETA' PER AZIONI	53,5
3DD1PF26AN 118/LAVFO	2007125440001	GESTIRE LA CREATIVITÀ IN OTTICA DI MIGLIORAMENTO CONTINUO	S.P.M. ENGINEERING SRL	53,5
3DD1PF26AN 118/LAVFO	2007125480001	IMPLEMENTAZIONE DELLE COMPETENZE COMUNICATIVE COME STRUMENTO DI GESTIONE	S.P.M. ENGINEERING SRL	53,5
3DD1PF26AN 118/LAVFO	2007125470001	GESTIRE L'INNOVAZIONE: DALL'IDEA AL PRODOTTO	S.P.M. ENGINEERING SRL	53,5
3DD1PF26AN 118/LAVFO	2007125450001	PROJECT MANAGEMENT ED OTTIMIZZAZIONE DELLE RISORSE INTERNE	S.P.M. ENGINEERING SRL	53,5
3DD1PF26AN 118/LAVFO	2007125580001	INFORMATICA DI BASE	ECO-ENERGY SPA	52,5
3DD1PF26AN 118/LAVFO	2007125970001	IL SISTEMA QUALITÀ 'UNI EN ISO 9001:2000 - SECONDA EDIZIONE	SOCIETÀ FERROVIE UDINE CIVIDALE SRL	52,5
3DD1PF26AN 118/LAVFO	2007125950001	IL SISTEMA QUALITÀ 'UNI EN ISO 9001:2000 - TERZA EDIZIONE	SOCIETÀ FERROVIE UDINE CIVIDALE SRL	52,5
3DD1PF26AN 118/LAVFO	2007125940001	IL SISTEMA QUALITÀ 'UNI EN ISO 9001:2000 - QUARTA EDIZIONE	SOCIETÀ FERROVIE UDINE CIVIDALE SRL	52,5
3DD1PF26AN 118/LAVFO	2007125930001	IL SISTEMA GESTIONE QUALITÀ 'UNI EN ISO 9001:2000 - QUINTA EDIZIONE	SOCIETÀ FERROVIE UDINE CIVIDALE SRL	52,5
3DD1PF26AN 118/LAVFO	2007125920001	IL SISTEMA QUALITÀ 'UNI EN ISO 9001:2000 - SESTA EDIZIONE	SOCIETÀ FERROVIE UDINE CIVIDALE SRL	52,5
3DD1PF26AN 118/LAVFO	2007125910001	IL SISTEMA QUALITÀ 'UNI EN ISO 2001:9000 - SETTIMA EDIZIONE	SOCIETÀ FERROVIE UDINE CIVIDALE SRL	52,5
3DD1PF26AN 118/LAVFO	2007125900001	IL SISTEMA QUALITÀ 'UNI EN ISO 9001:2000 - OTTAVA EDIZIONE	SOCIETÀ FERROVIE UDINE CIVIDALE SRL	52,5
3DD1PF26AN 118/LAVFO	2007125980001	IL SISTEMA QUALITÀ 'UNI EN ISO 9001:2000 - PRIMA EDIZIONE	SOCIETÀ FERROVIE UDINE CIVIDALE SRL	52,5
3DD1PF26AN 118/LAVFO	2007115850002	ELEMENTI DI MECCANICA	EMPORIO RICAMBI ROSSI SPA	50,5
3DD1PF26AN 118/LAVFO	2007125460001	COMUNICARE IN AZIENDA. STRUMENTI OPERATIVI	VIA NOVA PLANTS	50,5
3DD1PF26AN 118/LAVFO	2007115850001	LA GESTIONE DEL CLIENTE	EMPORIO RICAMBI ROSSI SPA	50,5
3DD1PF26AN 118/LAVFO	2007125490001	PROGETTARE CON AUTOCAD 3D	VIA NOVA PLANTS	50,5
3DD1PF26AN 118/LAVFO	2007122490002	ELEMENTI DI ELETTRONICA	ROSSI RICAMBI AUTO SRL	49,5
3DD1PF26AN 118/LAVFO	2007122490001	OTTIMIZZAZIONE DELL'AREA VENDITE	ROSSI RICAMBI AUTO SRL	49,5
3DD1PF26AN 118/LAVFO	2007125510001	OPEN OFFICE ADVANCED: IMPLEMENTAZIONE DELLE COMPETENZE INFORMATICHE	VIA NOVA PLANTS	49,5

ALLEGATO 3 - PROGETTI ESCLUSI DALLA VALUTAZIONE PER MANCANZA DI UNO O PIU' DEI REQUISITI ESSENZIALI

Tipo fin.	Codice Progetto	Denominazione Progetto	Descrizione	Operatore
3DD1PF26AN 118/LAVFO	200712426001	IL PROCESSO DI SALDATURA TIG	ESCLUSO per non eligibilità del progetto al titolo del bando o invito di riferimento	GIOVANNI VIGNUDA AUTOMAZIONI S.R.L.
3DD1PF26AN 118/LAVFO	200712425001	COMUNICAZIONE OPERATIVA IN LINGUA INGLESE	ESCLUSO per non eligibilità del progetto al titolo del bando o invito di riferimento	VAPORTERMICA COMMERCIALE SRL
3DD1PF26AN 118/LAVFO	200712422001	GESTIONE ATTIVITA' CON HYPERGEST 3.0	ESCLUSO per non eligibilità del progetto al titolo del bando o invito di riferimento	L.M.P. DI MONTINA B. & C. S.A.S.
3DD1PF26AN 118/LAVFO	200711868002	ROUTINES E CONTINUITA' CON AMBITO FAMILIARE B-LIVELLO 2	RINUNCIATO PRIMA DELLA VALUTAZIONE	LA CASETTA COOPERATIVA SOCIALE SCARL
3DD1PF26AN 118/LAVFO	200711868001	ROUTINES E CONTINUITA' CON AMBITO FAMILIARE A-LIVELLO 2	RINUNCIATO PRIMA DELLA VALUTAZIONE	LA CASETTA COOPERATIVA SOCIALE SCARL
3DD1PF26AN 118/LAVFO	200711867001	TECNICHE DI PROGETTAZIONE EDUCATIVA E DI COMUNICAZIONE- LIVELLO 3	RINUNCIATO PRIMA DELLA VALUTAZIONE	IL GUSCIO COOPERATIVA SOCIALE SCARL
Tipo fin.	Codice Progetto	Denominazione Progetto	Descrizione	Operatore
3DD1PF26AS 118/LAVFO	200712423001	PREVENZIONE E SICUREZZA NELLA PRODUZIONE MECCANICA PER L'OCCIALERIA	ESCLUSO per non eligibilità del progetto al titolo del bando o invito di riferimento	VISOTTICA INDUSTRIE S.P.A.

07_42_1_DDC_LAVFOR 1599

Decreto del Direttore centrale lavoro, formazione, università e ricerca 13 settembre 2007, n. 1599/LAVFOR

Programma Operativo Regionale Obiettivo 3 - FSE 2000/2006.
Avviso per la presentazione di progetti formativi a valere sull'asse D - misura D.1 - azione 26 - di cui alla DGR n. 118/2007.
Approvazione ulteriore finanziamento per la copertura dei progetti presentati nei mesi di marzo, aprile e maggio 2007.

IL DIRETTORE CENTRALE

VISTA la deliberazione della Giunta Regionale n. 118 del 26 gennaio 2007, integralmente pubblicata sul Bollettino Ufficiale della Regione n. 7 del 14 febbraio 2007, con la quale è stato approvato l'avviso per la presentazione di progetti formativi a valere sull'asse A, misura A.2, asse B, misura B.1, asse C, misure C.3 e C.4 e Asse D, misura D.1;

CONSIDERATO che tale avviso prevede, tra l'altro, l'attivazione di interventi ascrivibili all'asse D - Promozione di una forza lavoro competente, qualificata ed adattabile, dell'innovazione e dell'adattabilità nell'organizzazione del lavoro, dello sviluppo dello spirito imprenditoriale, di condizioni che agevolino la creazione di posti di lavoro nonché della qualificazione e del rafforzamento del potenziale umano nella ricerca, nella scienza e nella tecnologia - misura D.1 - Sviluppo della formazione continua, della flessibilità del mercato del lavoro e della competitività delle imprese, con priorità alle PMI - azione 26 "Formazione continua nelle imprese secondo le definizioni comunitarie a sostegno dei processi di innovazione tecnologica, organizzativa e di mercato";

CONSIDERATO che il citato avviso prevede la presentazione dei progetti formativi per la misura D.1, azione 26, secondo la modalità "sportello" a partire dal 26 febbraio 2007 fino al 31 maggio 2007;

CONSIDERATO che la disponibilità finanziaria per la realizzazione di detti progetti è pari ad euro 1.500.000,00 a favore di progetti non collocati in area obiettivo 2 e ad euro 500.000,00 a favore di progetti collocati in area obiettivo 2;

VISTI i decreti n. 1025/LAVFOR del 13 giugno 2007, n. 1509/LAVFOR e n. 1598/LAVFOR del 13 settembre 2007 con i quali sono stati approvati 314 progetti a favore di imprese non collocate in area obiettivo 2 presentati nei mesi di marzo, aprile e maggio 2007 ed ammessi a finanziamento, a fronte delle risorse disponibili, 131 progetti formativi per un contributo pubblico di euro 935.121,25;

VISTO lo stato di avanzamento finanziario del Complemento di Programmazione dell'Obiettivo 3, con particolare riferimento all'asse D;

CONSIDERATA la valenza dei progetti formativi in questione, direttamente connessi alla finalizzazione occupazionale degli allievi;

RITENUTO opportuno assicurare il finanziamento di tutti i progetti presentati nei mesi di marzo, aprile e maggio 2007 e di cui ai citati decreti n. 1025/LAVFOR del 13 giugno 2007, n.1509/LAVFOR e n. 1598/LAVFOR del 13 settembre 2007, rendendo disponibile un ulteriore finanziamento pari ad euro 1.137.152,10;

CONSIDERATO che il presente provvedimento viene pubblicato sul Bollettino Ufficiale della Regione;
VISTO il Regolamento di organizzazione dell'Amministrazione regionale e degli Enti regionali approvato con D.P.Reg. n. 0277/Pres. del 27 agosto 2004 e successive modificazioni, ed in particolare l'articolo 19 che disciplina le competenze del Direttore centrale;

DECRETA

1. In relazione all'attuazione dell'avviso approvato dalla Giunta regionale con deliberazione n. 118/2007 e per le motivazioni indicate in premessa, è approvato un ulteriore finanziamento di euro 1.137.152,10 a favore dei progetti formativi approvati ma non finanziati per esaurimento delle risorse disponibili con i citati decreti n. 1025/LAVFOR del 13 giugno 2007, n. 1509/LAVFOR e n. 1598/LAVFOR del 13 settembre 2007.

2. Il presente provvedimento viene pubblicato sul Bollettino Ufficiale della Regione.
Trieste, 13 settembre 2007

RAMPONI

07_42_1_DDC_LAV FOR 1607

Decreto del Direttore centrale lavoro, formazione, università e ricerca 14 settembre 2007, n. 1607/LAVFOR

Programma Operativo Regionale Obiettivo 3 - FSE 2000/2006.
Approvazione progetti a valere sull'asse D - misura D.1 - azione 26 - mesi di marzo, aprile e maggio 2007.

IL DIRETTORE CENTRALE

VISTA la deliberazione della Giunta Regionale n. 118 del 26 gennaio 2007, integralmente pubblicata sul Bollettino Ufficiale della Regione n. 7 del 14 febbraio 2007, con la quale è stato approvato l'avviso per la presentazione di progetti formativi a valere sull'asse A, misura A.2, asse B, misura B.1, asse C, misure C.3 e C.4 e Asse D, misura D.1;

VISTE le modifiche ed integrazioni apportate alla suddetta deliberazione con la deliberazione n. 346 del 23 febbraio 2007 e con il decreto n. 1215/LAVFOR del 9 luglio 2007;

CONSIDERATO che tale avviso prevede, tra l'altro, l'attivazione di interventi ascrivibili all'asse D - Promozione di una forza lavoro competente, qualificata ed adattabile, dell'innovazione e dell'adattabilità nell'organizzazione del lavoro, dello sviluppo dello spirito imprenditoriale, di condizioni che agevolino la creazione di posti di lavoro nonché della qualificazione e del rafforzamento del potenziale umano nella ricerca, nella scienza e nella tecnologia - misura D.1 - Sviluppo della formazione continua, della flessibilità del mercato del lavoro e della competitività delle imprese, con priorità alle PMI - azione 26 "Formazione continua nelle imprese secondo le definizioni comunitarie a sostegno dei processi di innovazione tecnologica, organizzativa e di mercato";

CONSIDERATO che il citato avviso prevede la presentazione dei progetti formativi per la misura D.1, azione 26, presso uno sportello operante negli uffici della Direzione centrale Lavoro, Formazione, Università e Ricerca, dal 26 febbraio 2007 fino al 31 maggio 2007, salvo anticipato esaurimento delle risorse finanziarie disponibili, ammontanti ad euro 2.000.000,00, di cui euro 1.500.000,00 per i progetti non collocati in area obiettivo 2 ed euro 500.000,00 per i progetti collocati in area obiettivo 2;

CONSIDERATO che i progetti vengono approvati mensilmente secondo il sistema comparativo di cui all'articolo 16 del regolamento sulla base dei criteri indicati nel citato avviso;

CONSIDERATO che con il decreto n. 1598/LAVFOR del 13 settembre 2007 si chiudeva il periodo di vigenza dello sportello relativo all'avviso di cui alla suddetta deliberazione della Giunta Regionale n.118 del 26 gennaio 2007;

RITENUTO, nell'ottica di una ottimizzazione dell'impiego delle risorse disponibili da bando, di effettuare uno spostamento, come previsto dal bando stesso, delle risorse destinate alle zone in area obiettivo 2 e non utilizzate alle zone non in area obiettivo 2 che risultano in grado di assicurarne l'assorbimento, seguendo l'ordine di presentazione dei progetti;

CONSIDERATO che, con decreto del Direttore centrale Lavoro, Formazione, Università e Ricerca n. 1599/LAVFOR del 13 settembre 2007 si è provveduto ad un rifinanziamento a favore della misura D.1, azione 26, per un importo complessivo di euro 1.137.152,10 al fine di assicurare la copertura finanziaria dei progetti presentati nei mesi di marzo, aprile e maggio 2007, approvati ma non finanziati per esaurimento delle risorse disponibili con i decreti n.1025/LAVFOR del 13 giugno 2007, n. 1509/LAVFOR e n. 1598/LAVFOR del 13 settembre 2007;

CONSIDERATO che, a seguito del citato rifinanziamento e del decreto n. 1598/LAVFOR, la nuova disponibilità finanziaria residua risulta essere pari ad euro 1.363.084,60;

VISTA la nuova graduatoria dei progetti presentati nei mesi di marzo, aprile e maggio 2007, come indicato nell'allegato 1 parte integrante;

CONSIDERATO che l'allegato 1 determina l'ammissione al finanziamento di 183 progetti formativi che si realizzano in area non obiettivo 2 per complessivi euro 1.944.478,00, di cui un contributo pubblico di euro 1.363.084,60;

CONSIDERATO che con successivo provvedimento si provvederà alla prenotazione della spesa sui competenti capitoli del bilancio regionale a favore dei progetti aventi titolo;

CONSIDERATO che l'attività formativa in senso stretto deve concludersi entro il 31 marzo 2008;

CONSIDERATO che il presente provvedimento, comprensivo dell'allegato 1 parte integrante, viene pubblicato sul Bollettino Ufficiale della Regione;

VISTO il Regolamento di organizzazione dell'Amministrazione regionale e degli Enti regionali approvato con D.P.Reg. n. 0277/Pres. del 27 agosto 2004 e successive modificazioni, ed in particolare l'articolo 19 che disciplina le competenze del Direttore centrale;

DECRETA

- 1.** Come meglio precisato in premessa, la valutazione dei progetti presentati nei mesi di marzo, aprile e maggio 2007 determina la predisposizione del seguente documento:
 - graduatoria dei progetti approvati ed ammessi al finanziamento, avendo raggiunto un punteggio non inferiore a 55 punti (allegato 1 parte integrante).
- 2.** L'allegato 1 determina l'ammissione al finanziamento di 183 progetti formativi che si realizzano in area non obiettivo 2 per complessivi euro 1.944.478,00, di cui un contributo pubblico di euro 1.363.084,60.
- 3.** Con successivo provvedimento si provvederà alla prenotazione della spesa sui competenti capitoli del bilancio regionale a favore dei progetti aventi titolo.
- 4.** L'attività formativa in senso stretto deve concludersi entro il 31 marzo 2008.
- 5.** Il presente provvedimento, comprensivo dell'allegato 1 parte integrante, viene pubblicato sul Bollettino Ufficiale della Regione.
Trieste, 14 settembre 2007

RAMPONI

**Decreto di approvazione
n.ro 1607
di data 14/09/2007**

ALLEGATO 1 - GRADUATORIA PROGETTI APPROVATI

3DD1PF26AN 118/LAVFOR

OB.3, ASD, MIS.D1 PER, TIP.F, AZ.26 PROP.A OB.2 N - Formaz. Continua imprese secondo le definizioni

(Sono ammessi a finanziamento i progetti con numero d'ordine in grassetto sottolineato)

N°	Denominazione Progetto	Codice Progetto	Operatore	Anno rif.	Costo ammesso	Contributo	Punti
1	GESTIONE MATERIALI E PROGRAMMAZIONE FABBISOGNI	200709684001	OFFICE & CO. S.R.L.	2007	9.000,00	6.300,00	70,5
2	APPROFONDIMENTI DI INFORMATICA GESTIONALE	200709684002	OFFICE & CO. S.R.L.	2007	10.500,00	7.350,00	70,5
3	IL MIGLIORAMENTO CONTINUO NELLA GESTIONE PER L'AMBIENTE	200707574001	MERCURY ARREDAMENTI SPA	2007	7.125,00	4.987,50	69,5
4	IL CONTROLLO DI GESTIONE E SISTEMI DI VALUTAZIONE DEGLI INVESTIMENTI	200709620001	MICROSTAMP S.R.L.	2007	13.500,00	9.450,00	68,5
5	ADVANCED ENGLISH COURSE	200709685001	INTERTEK ITALIA SRL	2007	11.625,00	8.137,50	68
6	UPPER INTERMEDIATE PLUS ENGLISH COURSE	200709685002	INTERTEK ITALIA SRL	2007	11.625,00	8.137,50	68
7	CORSO INGLESE - UPPER INTERMEDIATE A	200709683002	LIMA-LTO S.P.A	2007	9.000,00	6.300,00	68
8	CORSO INGLESE - LOWER ADVANCED	200709683006	LIMA-LTO S.P.A	2007	9.000,00	6.300,00	68
9	CORSO INGLESE - ELEMENTARY A	200709683001	LIMA-LTO S.P.A	2007	9.000,00	6.300,00	68
10	CORSO SPAGNOLO BASE	200709683003	LIMA-LTO S.P.A	2007	7.875,00	5.512,50	68
11	CORSO INGLESE - ELEMENTARY B	200709683004	LIMA-LTO S.P.A	2007	9.000,00	6.300,00	68
12	CORSO INGLESE - UPPER INTERMEDIATE B	200709683005	LIMA-LTO S.P.A	2007	9.000,00	6.300,00	68

13	LINGUA INGLESE LIVELLO A2 - ELEMENTARY	200712574002	AZIENDA TERRITORIALE PER L'EDILIZIA RESIDENZIALE DI UDINE	2007	11.625,00	8.137,50	67,5
14	LINGUA INGLESE LIVELLO A1 - BEGINNER	200712574001	AZIENDA TERRITORIALE PER L'EDILIZIA RESIDENZIALE DI UDINE	2007	11.625,00	8.137,50	67,5
15	COMUNICAZIONE AZIENDALE	200709684003	OFFICE & CO. S.R.L.	2007	6.750,00	4.725,00	67,5
16	COMUNICAZIONE E TECNICHE DI VENDITA	200712577001	OFFICE & CO. S.R.L.	2007	7.125,00	4.987,50	67,5
17	LA GESTIONE PER LA SICUREZZA SECONDO OHSAS 18001	200709539001	MERCURY ARREDAMENTI SPA	2007	15.000,00	10.500,00	67,5
18	MIGLIORAMENTO DELL'ASSISTENZA NEI CASI DI DEMENZA	200709535001	L'ONDA NOVA COOPERATIVA SOCIALE ONLUS	2007	9.562,50	6.693,75	67
19	IMPLEMENTAZIONE SISTEMA CAD 3D: TRAINING I-DEAS TO NX4	200711586004	SMI SISTEMI MECCANICI INDUSTRIALI SRL	2007	12.375,00	8.662,50	67
20	IMPLEMENTAZIONE SISTEMA CAD 3D: TRAINING NX4 APPLICATION - BASE	200711586005	SMI SISTEMI MECCANICI INDUSTRIALI SRL	2007	13.500,00	9.450,00	67
21	IMPLEMENTAZIONE SISTEMA CAD 3D: TRAINING NX4 APPLICATION - AVANZATO	200711586006	SMI SISTEMI MECCANICI INDUSTRIALI SRL	2007	14.625,00	10.237,50	67
22	SISTEMA INFORMATIVO AZIENDALE: SUITE TEAMCENTER ENGINEERING DI UGS - FASE 1	200711586001	SMI SISTEMI MECCANICI INDUSTRIALI SRL	2007	15.000,00	10.500,00	67
23	SISTEMA INFORMATIVO AZIENDALE: SUITE TEAMCENTER ENGINEERING DI UGS - FASE 2	200711586002	SMI SISTEMI MECCANICI INDUSTRIALI SRL	2007	15.000,00	10.500,00	67
24	IMPLEMENTAZIONE SISTEMA CAD 3D: TRAINING CONFIGURAZIONE SISTEMA E TOOLS DI MIGRAZIONE	200711586003	SMI SISTEMI MECCANICI INDUSTRIALI SRL	2007	11.250,00	7.875,00	67
25	MIGLIORARE IL PROCESSO PRODUTTIVO PER LA PERSONALIZZAZIONE DELLO STAND FIERISTICO	200709648001	PROGETTO 2 SRL	2007	7.500,00	5.250,00	67

26	LAVORARE IN QUALITA' E TOTALE SICUREZZA	200709619001	PESCAROLLO SRL	2007	9.680,00	6.776,00	66,5
27	LAVORARE PER PROGETTI NEL CAMPO DELL'ASSISTENZA	200709535002	L'ONDA NOVA COOPERATIVA SOCIALE ONLUS	2007	10.312,50	7.218,75	66
28	CONTROLLO DI GESTIONE - SETTORE LEGNO	200712520015	STARK S.P.A.	2007	5.650,00	3.955,00	66
29	GESTIONE PRODUZIONE - SETTORE LEGNO	200712520007	STARK S.P.A.	2007	7.500,00	5.250,00	66
30	IL CICLO PASSIVO - SETTORE FERRO	200712520004	STARK S.P.A.	2007	7.500,00	5.250,00	66
31	GESTIONE PRODUZIONE - SETTORE FERRO	200712520006	STARK S.P.A.	2007	7.500,00	5.250,00	66
32	GESTIONE MAGAZZINI - SETTORE FERRO	200712520008	STARK S.P.A.	2007	3.750,00	2.625,00	66
33	GESTIONE SISTEMA AZIENDALE - AMMINISTRAZIONE	200712520001	STARK S.P.A.	2007	7.500,00	5.250,00	66
34	GESTIONE MAGAZZINI - SETTORE LEGNO	200712520009	STARK S.P.A.	2007	3.750,00	2.625,00	66
35	PROGRAMMAZIONE E SCHEDULAZIONE DELLA PRODUZIONE - SETTORE FERRO	200712520010	STARK S.P.A.	2007	7.500,00	5.250,00	66
36	CONTROLLO DI GESTIONE - SETTORE FERRO	200712520014	STARK S.P.A.	2007	5.625,00	3.937,50	66
37	TECNICHE DI PROGETTAZIONE EDUCATIVA E DI COMUNICAZIONE- LIVELLO 1	200709694001	IL GUSCIO COOPERATIVA SOCIALE SCARL	2007	10.875,00	7.612,50	66
38	TECNICHE DI PROGETTAZIONE EDUCATIVA E DI COMUNICAZIONE- LIVELLO 2	200709694002	IL GUSCIO COOPERATIVA SOCIALE SCARL	2007	15.000,00	10.500,00	66
39	PROGRAMMAZIONE E SCHEDULAZIONE DELLA PRODUZIONE - SETTORE LEGNO	200712520011	STARK S.P.A.	2007	7.500,00	5.250,00	66

40	PREVENZIONE ANTINCENDIO NELLE RESIDENZE PER ANZIANI (UD)	200711945001	SERENI ORIZZONTI SPA	2007	7.500,00	5.250,00	65,5
41	ELETTRONICA SPECIALISTICA	200709686001	PMA SPA	2007	7.875,00	5.512,50	65,5
42	IL CICLO ATTIVO - SETTORE FERRO	200712520002	STARK S.P.A.	2007	7.500,00	5.250,00	65
43	IL CICLO ATTIVO - SETTORE LEGNO	200712520003	STARK S.P.A.	2007	7.500,00	5.250,00	65
44	COMUNICAZIONE NON VERBALE DEL BAMBINO ED EMOZIONI	200709467003	LA CASSETTA COOPERATIVA SOCIALE SCARL	2007	10.875,00	7.612,50	65
45	ROUTINES E CONTINUITA' CON AMBITO FAMILIARE A-LIVELLO 1	200709467001	LA CASSETTA COOPERATIVA SOCIALE SCARL	2007	15.000,00	10.500,00	65
46	ROUTINES E CONTINUITA' CON AMBITO FAMILIARE B-LIVELLO 1	200709467002	LA CASSETTA COOPERATIVA SOCIALE SCARL	2007	15.000,00	10.500,00	65
47	OFFICE AUTOMATION INTERMEDIO ED.A	200707633001	A.C.O.P. SRL	2007	9.750,00	6.825,00	65
48	OFFICE AUTOMATION INTERMEDIO ED.B	200707633002	A.C.O.P. SRL	2007	9.750,00	6.825,00	65
49	LA GESTIONE AMMINISTRATIVA CON ERP BUSINESS	200707633003	A.C.O.P. SRL	2007	9.750,00	6.825,00	65
50	LA GESTIONE DEL MAGAZZINO CON ERP BUSINESS	200707633004	A.C.O.P. SRL	2007	9.750,00	6.825,00	65
51	LA GESTIONE COMMERCIALE CON ERP BUSINESS	200707633005	A.C.O.P. SRL	2007	9.750,00	6.825,00	65
52	LA GESTIONE DELLA PRODUZIONE E CONTABILITA' INDUSTRIALE CON ERP BUSINESS	200707633006	A.C.O.P. SRL	2007	9.750,00	6.825,00	65
53	LE COMPETENZE DEL CREDIT MANAGEMENT	200709693001	MCZ SPA	2007	4.500,00	3.150,00	65
54	GESTIONE DEI FLUSSI INFORMATIVI E LORO STRUMENTI	200709692001	COOPERATIVA SOCIALE ACLI SOCIETA' COOPERATIVA ONLUS	2007	13.125,00	9.187,50	64,5

55	INGLESE STEP TWO	200709543001	FILOXENIA SCRL	2007	11.250,00	7.875,00	64,5
56	CONTROLLO E AVANZAMENTO DELLA PRODUZIONE - SETTORE FERRO	200712520012	STARK S.P.A.	2007	3.750,00	2.625,00	64
57	CONTROLLO E AVANZAMENTO DELLA PRODUZIONE - SETTORE LEGNO	200712520013	STARK S.P.A.	2007	3.750,00	2.625,00	64
58	IL CICLO PASSIVO - SETTORE LEGNO	200712520005	STARK S.P.A.	2007	7.500,00	5.250,00	64
59	PROGRAMMARE CON .NET	200712556001	DGM S.R.L.	2007	15.000,00	10.500,00	63,5
60	LO SVILUPPO DELLE PERFORMANCE IN P.C.A. S.R.L.	200712599001	P.C.A. PNEUMO CENTER AUTOMAZIONI	2007	14.500,00	10.150,00	63
61	AGGIORNAMENTO PRO/ENGINEER WILDFIRE	200709605001	SOLARI DI UDINE SPA	2007	4.500,00	3.150,00	63
62	SALES MAKER STEP 1 - FILOSOFIA DELLA VENDITA	200707575004	EUROBEVANDE S.R.L.	2007	7.875,00	5.512,50	63
63	TECNICHE DI BUSINESS PLAN	200712514003	P.M.T. - PANNELLI MOBILI TAMBURATI S.R.L.	2007	9.000,00	6.300,00	62,5
64	UTILIZZARE GIM4 PER LE OPERAZIONI COMMERCIALI	200712583001	VOGRIG L. & C. SRL	2007	15.000,00	10.500,00	62,5
65	UTILIZZARE GIM4 PER LE OPERAZIONI CONTABILI E AMMINISTRATIVE	200712583002	VOGRIG L. & C. SRL	2007	15.000,00	10.500,00	62,5
66	STRATEGIA DI SUCCESSO	200712518001	LEONARDO TRANCIATI DI DE MARCHI DENIS	2007	10.500,00	7.350,00	62,5
67	BUSINESS PLAN - STRUMENTO DI STRATEGIA	200709538001	LEONARDO TRANCIATI DI DE MARCHI DENIS	2007	15.000,00	10.500,00	62,5
68	GESTIONE INFORMATIZZATA DELLE ASSISTENZE AL CLIENTE	200709540001	SACOR S.A.S. DI CORRADO GUERIN & C.	2007	10.500,00	7.350,00	62,5
69	GESTIONE INFORMATIZZATA DEI FORNITORI RICAMBI	200709540002	SACOR S.A.S. DI CORRADO GUERIN & C.	2007	8.250,00	5.775,00	62,5

70	GESTIONE AZIENDALE INTEGRATA	200709533001	IMEL SPA	2007	12.937,50	9.056,25	62
71	GESTIRE IL NEGOZIO GARDEN	200707210001	CIRCOLO AGRARIO FRIULANO SOCIETA' COOPERATIVA	2007	7.875,00	5.512,50	62
72	ORGANIZZAZIONE E CONTROLLO DEI PUNTI VENDITA	200707210002	CIRCOLO AGRARIO FRIULANO SOCIETA' COOPERATIVA	2007	10.500,00	7.350,00	62
73	LEAD MAKER STEP 1 - COSTRUIRE LE STRATEGIE	200707575001	EUROBEVANDE S.R.L.	2007	7.875,00	5.512,50	62
74	LEAD MAKER STEP 2 - ANTICIPARE LE SCELTE	200707575002	EUROBEVANDE S.R.L.	2007	7.875,00	5.512,50	62
75	LEAD MAKER STEP 3 - DIFFERENZIARE LA CONCORRENZA	200707575003	EUROBEVANDE S.R.L.	2007	7.875,00	5.512,50	62
76	SISTEMA DI GESTIONE PER LA SICUREZZA ALIMENTARE	200709616001	FRATELLI SIMEONI & C. SRL	2007	9.680,00	6.776,00	61,5
77	SISTEMA DI GESTIONE AMBIENTALE (SCA): ISO 14001:04 - BASE	200712585001	AZIENDE AGRICOLE FRIULANE BANEAR SCA	2007	10.125,00	7.087,50	61,5
78	SISTEMA DI GESTIONE AMBIENTALE (SCA): ISO 14001:04 - AVANZATO	200712585002	AZIENDE AGRICOLE FRIULANE BANEAR SCA	2007	10.125,00	7.087,50	61,5
79	PIANIFICAZIONE E CONTROLLO BUSINESS ADMINISTRATION	200706936001	GARLATTI ARRIGO S.A.S.	2007	15.000,00	10.500,00	61
80	LA TEORIA DEI VINCOLI	200707209001	SARATOGA	2007	7.875,00	5.512,50	61
81	GESTIRE LA NUOVOLA DEI CONFLITTI	200707209002	SARATOGA	2007	7.875,00	5.512,50	61
82	COME SUPERARE IL CONFLITTO DI FONDO DELL'AZIENDA	200707209003	SARATOGA	2007	7.875,00	5.512,50	61
83	ENGLISH AT WORK - PRE INTERMEDIATE	200711831001	MINERARIA SACILESE S.P.A.	2007	10.312,50	7.218,75	61
84	ENGLISH AT WORK INTERMEDIATE LEVEL	200711831002	MINERARIA SACILESE S.P.A.	2007	10.312,50	7.218,75	61

85	BUSINESS PLAN	200707210003	CIRCOLO AGRARIO FRIULANO SOCIETA' COOPERATIVA	2007	12.375,00	8.662,50	61
86	OPERATORI PLE E GRU	200712588002	GRIMEL SRL	2007	11.625,00	8.137,50	60,5
87	COINVOLGIMENTO E MOTIVAZIONE DEL PERSONALE - TEAM 1	200712514001	P.M.T. - PANNELLI MOBILI TAMBURATI S.R.L.	2007	7.500,00	5.250,00	60,5
88	COINVOLGIMENTO E MOTIVAZIONE DEL PERSONALE - TEAM 2	200712514004	P.M.T. - PANNELLI MOBILI TAMBURATI S.R.L.	2007	7.500,00	5.250,00	60,5
89	LAVORARE IN GRUPPO CON SUCCESSO	200712514002	P.M.T. - PANNELLI MOBILI TAMBURATI S.R.L.	2007	9.000,00	6.300,00	60,5
90	GESTIONE AZIENDALE INTEGRATA II FASE	200709534001	C & C DI COSTANTINI OLIDO E C. SNC	2007	12.187,50	8.531,25	59,5
91	OFFICE AUTOMATION INTERMEDIO ED A	200709602002	TUBIFICIO DEL FRIULI SPA	2007	10.500,00	7.350,00	59,5
92	LA GESTIONE DELLA SICUREZZA IN AZIENDA	200709618001	FINTESSILE SPA	2007	10.875,00	7.612,50	59,5
93	SISTEMI DI GESTIONE PER LA SICUREZZA ALIMENTARE	200709617001	PANIFICIO PAOLUZZI S.R.L.	2007	13.500,00	9.450,00	59,5
94	INGLESE INTERMEDIO LIVELLO B1	200709597001	XCHANGE S.R.L.	2007	15.000,00	10.500,00	59,5
95	DISEGNO TECNICO A	200710601003	SPAV PREFABBRICATI SPA	2007	5.250,00	3.675,00	59,5
96	DISEGNO TECNICO B	200710601004	SPAV PREFABBRICATI SPA	2007	5.250,00	3.675,00	59,5
97	NUOVI STRUMENTI E TECNICHE PER L'INTERNET MARKETING	200712555001	PUBBLIMARKET2 SRL	2007	7.500,00	5.250,00	59,5
98	TECNICHE DI COMUNICAZIONE E VENDITA	200709573001	CASA DEL CUSCINETTO S.R.L.	2007	10.500,00	7.350,00	58,5
99	ENGLISH LANGUAGE COURSE - INTERMEDIATE LEVEL	200707749001	WAVENET S.R.L.	2007	11.250,00	7.875,00	58,5

100	IMPLEMENTAZIONE DEL SISTEMA GESTIONALE INTEGRATO ♦ EDIZ. A	200707639001	REALCABLE SRL	2007	15.000,00	10.500,00	58,5
101	IMPLEMENTAZIONE DEL SISTEMA GESTIONALE INTEGRATO ♦ EDIZ. B	200707639002	REALCABLE SRL	2007	15.000,00	10.500,00	58,5
102	OFFICE AUTOMATION BASE	200709602001	TUBIFICIO DEL FRIULI SPA	2007	9.375,00	6.562,50	58,5
103	GESTISCI IL TUO GRUPPO CON SUCCESSO	200707630001	CALCORPRESS INDUSTRIES SRL	2007	7.875,00	5.512,50	58,5
104	OFFICE AUTOMATION INTERMEDIO ED.B	200709602003	TUBIFICIO DEL FRIULI SPA	2007	10.500,00	7.350,00	58,5
105	GESTIRE IL MAGAZZINO CON IL SISTEMA QUALITÀ - TEAM 1	200709542001	LOGITECH & SERVICES SOCIETA' COOPERATIVA	2007	9.000,00	6.300,00	58,5
106	INVENTORY OPTIMIZATION PER LA LOGISTICA AVANZATA - TEAM 1	200709542002	LOGITECH & SERVICES SOCIETA' COOPERATIVA	2007	8.250,00	5.775,00	58,5
107	INVENTORY OPTIMIZATION PER LA LOGISTICA AVANZATA - TEAM 2	200709542004	LOGITECH & SERVICES SOCIETA' COOPERATIVA	2007	8.250,00	5.775,00	58,5
108	GESTIRE IL MAGAZZINO CON IL SISTEMA QUALITÀ - TEAM 2	200709542005	LOGITECH & SERVICES SOCIETA' COOPERATIVA	2007	9.000,00	6.300,00	58,5
109	SVILUPPO DEL RUOLO DEL CAPO NELLA NUOVA DINAMICA ORGANIZZATIVA ED.A	200709651001	VENCHIAREDO S.P.A.	2007	15.000,00	10.500,00	58,5
110	SVILUPPO DEL RUOLO DEL CAPO NELLA NUOVA DINAMICA ORGANIZZATIVA ED.B	200709651002	VENCHIAREDO S.P.A.	2007	15.000,00	10.500,00	58,5
111	PROCEDURE OPERATIVE PER RESPONSABILI	200710601002	SPAV PREFABBRICATI SPA	2007	6.750,00	4.725,00	58,5
112	PROCEDURE OPERATIVE PER CARRELLISTI	200710601001	SPAV PREFABBRICATI SPA	2007	2.625,00	1.837,50	58,5
113	CUSTOMER CARE E CUSTOMER SATISFACTION	200712516001	COZZARIZZA E ARMANI ASSICURAZIONI S.N.C.	2007	10.500,00	7.350,00	58,5
114	LA GESTIONE DELLE INFORMAZIONI - TEAM 1	200712515001	FRIULPRESS - SAMP S.P.A.	2007	7.500,00	5.250,00	58

115	LA GESTIONE DELLE INFORMAZIONI - TEAM 2	200712515002	FRIULPRESS - SAMP S.P.A.	2007	7.500,00	5.250,00	58
116	LA GESTIONE DELLE INFORMAZIONI - TEAM 3	200712515003	FRIULPRESS - SAMP S.P.A.	2007	7.500,00	5.250,00	58
117	LA GESTIONE DELLE INFORMAZIONI - TEAM 4	200712515004	FRIULPRESS - SAMP S.P.A.	2007	7.500,00	5.250,00	58
118	LA GESTIONE DELLE INFORMAZIONI - TEAM 5	200712515005	FRIULPRESS - SAMP S.P.A.	2007	7.500,00	5.250,00	58
119	LA GESTIONE DELLE INFORMAZIONI - TEAM 6	200712515006	FRIULPRESS - SAMP S.P.A.	2007	7.500,00	5.250,00	58
120	OFFICE AVANZATO ♦ EDIZIONE 1	200712588001	GRIMEL SRL	2007	15.000,00	10.500,00	57,5
121	OFFICE AVANZATO ♦ EDIZIONE 2	200712588003	GRIMEL SRL	2007	15.000,00	10.500,00	57,5
122	NORMATIVA MACCHINE CE	200709704001	UNIFLEX UTILTIME S.P.A.	2007	8.625,00	6.037,50	57,5
123	IL MIGLIORAMENTO CONTINUO	200709600001	R.M. CARPENTERIA SRL	2007	9.000,00	6.300,00	57,5
124	TEDESCO BASE LIVELLO A1	200711189001	XCHANGE S.R.L.	2007	15.000,00	10.500,00	57,5
125	TECNICHE DI COMUNICAZIONE APPLICATE AL CONTESTO SOCIALE	200709536001	SCARABOCCHIO Società cooperativa sociale ♦ o.n.l.u.s.	2007	12.375,00	8.662,50	57,5
126	IL PROGETTO EDUCATIVO INDIVIDUALIZZATO (PEI), IL RUOLO DELLE RESIDENZE TUTELARI	200709553001	L'ANCORA SOCIETA' COOP. SOCIALE	2007	9.000,00	6.300,00	57,5
127	GUIDA DEL LOCOMOTORE E. 645	200707750001	SOCIETÀ FERROVIE UDINE CIVIDALE SRL	2007	10.125,00	7.087,50	57,5
128	IL CONTO ECONOMICO DI REPARTO EDB	200709652002	COOP CASARSA - SOCIETÀ COOPERATIVA	2007	15.000,00	10.500,00	56,5

129	SVILUPPO DELLE COMPETENZE RELAZIONALI E COMUNICATIVE DEL CAPO NEGOZIO	200709652003	COOP CASARSA - SOCIETÀ COOPERATIVA	2007	15.000,00	10.500,00	56,5
130	IL CONTO ECONOMICO DI REPARTO ED.A	200709652001	COOP CASARSA - SOCIETÀ COOPERATIVA	2007	15.000,00	10.500,00	56,5
131	GESTIONE DELLE RISORSE UMANE	200712601001	DREOSSI & C. SRL	2007	11.250,00	7.875,00	56,5
132	PRIVACY: GESTIRE I DATI SENSIBILI	200709542003	LOGITECH & SERVICES SOCIETA' COOPERATIVA	2007	7.500,00	5.250,00	56,5
133	LE PRATICHE MANAGERIALI E LA GESTIONE DEL TEAM	200709603001	SPERIT SOCIETA' COOPERATIVA	2007	7.875,00	5.512,50	56,5
134	GESTIONE AZIENDALE INTEGRATA	200711947001	TPS SRL	2007	12.937,50	9.056,25	56,5
135	MODULO A	200708042001	RAILFER S.R.L.	2007	15.000,00	10.500,00	56,5
136	LA PROGRAMMAZIONE BASE DEI DISPOSITIVI PLC	200712239001	PROMOSTAR S.R.L.	2007	15.000,00	10.500,00	56,5
137	IL MIGLIORAMENTO CONTINUO DELLA PERFORMANCE ORGANIZZATIVA: IL SISTEMA DI GESTIONE PER LA QUALITA'	200709649001	INSERCO SPA	2007	15.000,00	10.500,00	56,5
138	FORMULARIO 6A - TRAZIONE ELETTRICA	200707208001	SOCIETÀ FERROVIE UDINE CIVIDALE SRL	2007	8.780,50	6.146,35	56,5
139	TECNICHE DI VENDITA	200712516002	COZZARIZZA E ARMANI ASSICURAZIONI S.N.C.	2007	10.500,00	7.350,00	56,5
140	I SOFTWARES GESTIONALI	200712517001	SPACE COMPUTER S.R.L.	2007	11.250,00	7.875,00	56,5
141	I LINGUAGGI DELL'INFORMATICA	200712517002	SPACE COMPUTER S.R.L.	2007	11.250,00	7.875,00	56,5
142	SISTEMA GESTIONALE INTEGRATO: GESTIONE DELLE COMMESSE - ED. 2	200712263003	PRESSBEN S.P.A.	2007	15.000,00	10.500,00	55,5

143	SISTEMA GESTIONALE INTEGRATO: IL MIGLIORAMENTO DEI PROCESSI OPERATIVI D'AZIENDA - ED. 2	200712263005	PRESSBEN S.P.A.	2007	14.250,00	9.975,00	55,5
144	SISTEMA GESTIONALE INTEGRATO: GESTIONE DELLE COMMESSE ED. 1.	200712263001	PRESSBEN S.P.A.	2007	15.000,00	10.500,00	55,5
145	SISTEMA GESTIONALE INTEGRATO: IL MIGLIORAMENTO DEI PROCESSI OPERATIVI D'AZIENDA - ED. 1	200712263004	PRESSBEN S.P.A.	2007	14.250,00	9.975,00	55,5
146	SISTEMA GESTIONALE INTEGRATO: GESTIONE DEI COSTI PER ATTIVITA'	200712263002	PRESSBEN S.P.A.	2007	13.500,00	9.450,00	55,5
147	SISTEMA GESTIONALE INTEGRATO: GESTIONE DELLA PRODUZIONE	200712263006	PRESSBEN S.P.A.	2007	13.500,00	9.450,00	55,5
148	LA GESTIONE DEI PROCESSI AZIENDALI	200707632001	PRESSBEN S.P.A.	2007	15.000,00	10.500,00	55,5
149	INFORMATICA PER LA GESTIONE DEI TRASPORTI	200708647002	ITALSPED SRL	2007	11.250,00	7.875,00	55,5
150	STRUMENTI AVANZATI DI NAVISION	200708647001	ITALSPED SRL	2007	15.000,00	10.500,00	55,5
151	GESTIONE DELLA RETE INFORMATICA	200708332001	NORDEST SERVIZI SRL	2007	14.437,50	10.106,25	55,5
152	LA GESTIONE DELLA RETE INFORMATICA - B	200709845001	NORDEST SERVIZI SRL	2007	14.437,50	10.106,25	55,5
153	LA GESTIONE DELLA RETE INFORMATICA - LIVELLO AVANZATO - A	200709845002	NORDEST SERVIZI SRL	2007	13.125,00	9.187,50	55,5
154	LA GESTIONE DELLA RETE INFORMATICA - LIVELLO AVANZATO - B	200709845003	NORDEST SERVIZI SRL	2007	13.125,00	9.187,50	55,5
155	LINGUA INGLESE - LIVELLO INTERMEDIO	200712561001	FERNANDO PIGHIN & FIGLI S.AGR. A R.L.	2007	11.250,00	7.875,00	55,5
156	GESTIONE DELLE INFORMAZIONI TRAMITE STRUMENTI ELETTRONICI ALL'INTERNO DEI PUNTI VENDITA ♦ CORSO BASE	200709647001	B & B SRL	2007	15.000,00	10.500,00	55,5

N°	Denominazione Progetto	Codice Progetto	Operatore	Anno rif.	Costo ammesso	Contributo	Punti
157	NORME PER L'ESEGUITAMENTO DEI TRASPORTI	200712589001	SOCIETÀ FERROVIE UDINE CIVIDALE SRL	2007	14.625,00	10.237,50	55,5
158	OPERARE EFFICACEMENTE SULLE MACCHINE CNC	200712235001	EASY MEC S.R.L.	2007	15.000,00	10.500,00	55,5
159	LA COMUNICAZIONE NELLA RELAZIONE DI AIUTO	200709461001	HATTIVA LAB COOPERATIVA SOCIALE ONLUS	2007	15.000,00	10.500,00	55,5
160	LA COMUNICAZIONE ICT E CRM NELL'AZIENDA COMMERCIALE	200706934001	GELINOVA SRL	2007	12.000,00	8.400,00	55
161	IL TEAM PER LA GESTIONE INFORMATICA DEL MAGAZZINO	200706934002	GELINOVA SRL	2007	12.750,00	8.925,00	55
3DD1PF26EN 118/LAVFOR					Totale con finanziamento	1.699.603,00	1.189.722,10
OB.3. ASD, MIS.D1 PER, TIP.F, AZ.26 PROP.E OB.2 N - Formaz. Continua imprese secondo le definizioni					Totale	1.699.603,00	1.189.722,10
1	AUTOMATIZZARE OFFICE CON VBA	200709691001	EN.A.I.P. (ENTE ACUI ISTRUZIONE PROFESSIONALE) FRIULI - VENEZIA GIULIA	2007	6.375,00	4.462,50	69
2	FRANCESE BASE	200712567004	OPERA SACRA FAMIGLIA	2007	9.000,00	6.300,00	67
3	L'ACCIAIO E LA SALDATURA: ISPEZIONE E CONTROLLI NON DISTRUTTIVI	200712202001	OFFICINA PITTINI PER LA FORMAZIONE	2007	15.000,00	10.500,00	67
4	PROGRAMMAZIONE MACCHINE CNC SELCA SERIE S4000	200712567001	OPERA SACRA FAMIGLIA	2007	7.500,00	5.250,00	66
5	TECNICHE DI MANUTENZIONE PER ASCENSORI E MONTACARICHI	200712567003	OPERA SACRA FAMIGLIA	2007	15.000,00	10.500,00	66
6	TECNICHE DI SALDATURA	200712567002	OPERA SACRA FAMIGLIA	2007	9.375,00	6.562,50	65
7	LA GESTIONE DELLA SICUREZZA E DELL'AMBIENTE IN AZIENDA	200712586001	SOFORM SOCIETÀ CONSORTILE A RESPONSABILITÀ LIMITATA	2007	13.500,00	9.450,00	62

8	L'ITALIANO NELL'EDILIZIA	200712584002	EDILMASTER	2007	12.000,00	9.600,00	61,5
9	IL BAMBINO DA 12 A 36 MESI E LA RELAZIONE CON I GENITORI	200709695005	ARCHE' - ASSOCIAZIONE FORMAZIONE EDUCATORI	2007	10.125,00	7.087,50	60,5
10	IL BAMBINO DA 3 A 6 ANNI E LA PROGETTAZIONE EDUCATIVA-A	200709695002	ARCHE' - ASSOCIAZIONE FORMAZIONE EDUCATORI	2007	12.750,00	8.925,00	60,5
11	IL BAMBINO DA 3 A 6 ANNI E LA PROGETTAZIONE EDUCATIVA	200709695003	ARCHE' - ASSOCIAZIONE FORMAZIONE EDUCATORI	2007	10.125,00	7.087,50	60,5
12	IL BAMBINO DA 3 A 6 ANNI E LA PROGETTAZIONE EDUCATIVA-B	200709695007	ARCHE' - ASSOCIAZIONE FORMAZIONE EDUCATORI	2007	12.750,00	8.925,00	60,5
13	IL BAMBINO DA 3 A 6 ANNI E IL SUPPORTO ALLA GENITORIALITA'	200709695001	ARCHE' - ASSOCIAZIONE FORMAZIONE EDUCATORI	2007	10.125,00	7.087,50	60,5
14	LA RELAZIONE PRIMARIA-A	200709695004	ARCHE' - ASSOCIAZIONE FORMAZIONE EDUCATORI	2007	10.125,00	7.087,50	60,5
15	LA RELAZIONE PRIMARIA-B	200709695006	ARCHE' - ASSOCIAZIONE FORMAZIONE EDUCATORI	2007	10.125,00	7.087,50	60,5
16	MOVIMENTO TERRA	200712584001	EDILMASTER	2007	7.500,00	5.250,00	60,5
17	LA CONDUZIONE DELLE GRU	200712584003	EDILMASTER	2007	9.000,00	6.300,00	60,5
18	AGGIORNAMENTO ADDETTI TECNICI: PROGETTAZIONE DIGITALE CAD 3D SOLIDWORKS ♦ BASE	200712586002	SOFORM SOCIETA' CONSORTILE A RESPONSABILITA' LIMITATA	2007	15.000,00	10.500,00	60
19	SISTEMA DI GESTIONE PER LA QUALITÀ E CERTIFICAZIONE ISO 9001	200712586004	SOFORM SOCIETA' CONSORTILE A RESPONSABILITA' LIMITATA	2007	15.000,00	10.500,00	59
20	EXCEL AVANZATO	200712586003	SOFORM SOCIETA' CONSORTILE A RESPONSABILITA' LIMITATA	2007	15.000,00	10.500,00	59
21	NORMATIVA LAVORI PUBBLICI	200712584004	EDILMASTER	2007	12.000,00	8.400,00	56,5

<u>22</u>	INFORMATICA GESTIONALE PER I RESPONSABILI DI PRODUZIONE	200712579001	COMUNITA' PIERGIORGIO - ONLUS	2007	7.500,00	6.000,00	55,5
			Totale con finanziamenti		244.875,00	173.362,50	
			Totale		244.875,00	173.362,50	
			Totale con finanziamenti		1.944.478,00	1.363.084,60	
			Totale		1.944.478,00	1.363.084,60	

07_42_1_DDC_LAV FOR 1698

Decreto del Direttore centrale lavoro, formazione, università e ricerca 20 settembre 2007, n. 1698/LAVFOR

Programma Operativo Regionale Obiettivo 3 - FSE 2000/2006.
Approvazione progetti a valere sull'asse A - misura A.2 - azione 11 - mese di settembre 2007.

IL DIRETTORE CENTRALE

VISTA la deliberazione della Giunta Regionale n. 179 del 3 febbraio 2006, integralmente pubblicata sul Bollettino Ufficiale della Regione n. 8 del 22 febbraio 2006, con la quale è stato approvato l'avviso per la presentazione di progetti formativi a valere sull'asse A, misura A.2, asse B, misura B.1, asse C, misura C.2 e C.3;

VISTE le modifiche ed integrazioni apportate alla suddetta deliberazione con le deliberazioni n. 330 del 24 febbraio 2006, n. 904 del 5 maggio 2006 e n. 33 del 12 gennaio 2007 e le correzioni apportate con i decreti n. 138/LAVFOR del 27 febbraio 2006, n. 438/LAVFOR del 31 marzo 2006 e n. 2509/LAVFOR del 23 novembre 2006;

CONSIDERATO che tale avviso prevede, tra l'altro, l'attivazione di interventi ascrivibili all'asse A - Sviluppo e promozione di politiche attive del mercato del lavoro per combattere e prevenire la disoccupazione, evitare a uomini e donne la disoccupazione di lunga durata, agevolare il reinserimento nel mercato del lavoro e sostenere l'inserimento nella vita professionale dei giovani e di coloro, uomini e donne, che si reinseriscono nel mercato del lavoro - misura A.2 - Inserimento e reinserimento nel mercato del lavoro - azione 11 "Formazione di supporto al reinserimento lavorativo";

CONSIDERATO che il citato avviso prevede la presentazione dei progetti formativi per la misura A.2, azione 11, da parte dei quattro soggetti formativi, ciascuno dei quali competente ad agire su base provinciale, presso uno sportello operante negli uffici della Direzione centrale Lavoro, Formazione, Università e Ricerca, Sede distaccata di Udine, a partire dal 4 marzo 2006 e fino al 20 dicembre 2006, salvo anticipato esaurimento delle risorse finanziarie disponibili;

VISTO il decreto n. 517/LAVFOR dell'11 aprile 2006 con il quale sono state approvate le candidature per l'individuazione dei quattro soggetti formativi, ciascuno dei quali competente ad agire su base provinciale, presentate entro il 30 marzo 2006;

CONSIDERATO che il citato avviso prevede una disponibilità finanziaria pari ad euro 1.000.000,00 suddivisa in euro 290.000,00 a favore delle attività previste nella provincia di Trieste, euro 92.500,00 a favore delle attività previste nella provincia di Gorizia, euro 377.500,00 a favore delle attività previste nella provincia di Udine ed euro 240.000,00 a favore delle attività previste nella provincia di Pordenone;

CONSIDERATO che i progetti vengono valutati secondo il sistema di ammissibilità, sulla base dei criteri di cui all'articolo 16, comma 6, del Regolamento;

CONSIDERATO che con deliberazione della Giunta regionale n. 33 del 12 gennaio 2007 si è provveduto a riaprire i termini per la presentazione dei progetti formativi dal 13 gennaio 2007 e fino al 28 settembre 2007;

VISTO il decreto n. 1665/LAVFOR del 19 settembre 2007 con il quale sono stati approvati ed ammessi al finanziamento i progetti presentati il 17 settembre 2007 a favore delle attività previste nella provincia di Udine ed a seguito del quale la disponibilità finanziaria residua risulta essere la seguente:

TRIESTE	GORIZIA	UDINE	PORDENONE
93.874,52	54.400,00	152.550,00	16.725,00

VISTI i progetti presentati il 19 settembre 2007 a favore delle attività previste nella provincia di Pordenone;

CONSIDERATO che la valutazione dei progetti presentati determina la predisposizione del seguente documento:

- graduatoria dei progetti approvati ed ammessi al finanziamento, avendo raggiunto un punteggio non inferiore a 50 punti (allegato 1 parte integrante);

CONSIDERATO che l'allegato 1 determina l'approvazione e l'ammissione al finanziamento di 3 progetti formativi a favore delle attività previste nella provincia di Pordenone per complessivi euro 15.220,00;

CONSIDERATO che con successivo provvedimento si provvederà alla prenotazione della spesa sui competenti capitoli del bilancio regionale a favore dei progetti aventi titolo;

CONSIDERATO che l'attività formativa in senso stretto deve trovare avvio entro dieci giorni dal ricevimento della raccomandata con cui la Direzione centrale Lavoro, Formazione, Università e Ricerca comunica l'approvazione e l'ammissione al finanziamento del progetto;

CONSIDERATO che la disponibilità finanziaria residua del bando per la misura A.2, azione 11, risulta essere la seguente:

TRIESTE	GORIZIA	UDINE	PORDENONE
93.874,52	54.400,00	152.550,00	1.505,00

CONSIDERATO che il presente provvedimento, comprensivo dell'allegato 1 parte integrante, viene pubblicato sul Bollettino Ufficiale della Regione;

VISTO il Regolamento di organizzazione dell'Amministrazione regionale e degli Enti regionali approvato con D.P.Reg. n. 0277/Pres. del 27 agosto 2004 e successive modificazioni, ed in particolare l'articolo 19 che disciplina le competenze del Direttore centrale;

DECRETA

1. In relazione all'avviso indicato in premessa, la valutazione dei progetti presentati il 19 settembre 2007 a favore delle attività previste nella provincia di Pordenone determina la predisposizione del seguente documento:

- graduatoria dei progetti approvati ed ammessi al finanziamento, avendo raggiunto un punteggio non inferiore a 50 punti (allegato 1 parte integrante).

2. L'allegato 1 determina l'approvazione e l'ammissione al finanziamento di 3 progetti formativi a favore delle attività previste nella provincia di Pordenone per complessivi euro 15.220,00.

3. Con successivo provvedimento si provvederà alla prenotazione della spesa sui competenti capitoli del bilancio regionale a favore dei progetti aventi titolo.

4. L'attività formativa in senso stretto deve trovare avvio entro dieci giorni dal ricevimento della raccomandata con cui la Direzione centrale Lavoro, Formazione, Università e Ricerca comunica l'approvazione e l'ammissione al finanziamento del progetto.

5. Il presente provvedimento, comprensivo dell'allegato 1 parte integrante, viene pubblicato sul Bollettino Ufficiale della Regione.

Trieste, 20 settembre 2007

RAMPONI

Decreto di approvazione**n.ro 1698****di data 20/09/2007****ALLEGATO 1 - GRADUATORIA PROGETTI APPROVATI**

3AA2PF11ENW

OB.3, ASA, MIS.A2 PER, TIP.F, AZ.1.1W PROP.E OB.2 N - Percorsi individuali per soggetti privi di oc.

(Sono ammessi a finanziamento i progetti con numero d'ordine in grassetto sottolineato)

N°	Denominazione Progetto	Codice Progetto	Operatore	Anno rif.	Costo ammesso	Contributo	Punti
1	SEGRETARIO DI DIREZIONE	200721282001	IAL FVG - ATI - FSE MISURA A2 AZIONE11 2006	2007	5.520,00	5.520,00	50
2	ADDETTA ALL'ADDESTRAMENTO E ALL'ACCUDIMENTO DI ANIMALI	200721282002	IAL FVG - ATI - FSE MISURA A2 AZIONE11 2006	2007	5.520,00	5.520,00	50
3	OPERATORE POLIVALENTE DI CENTRO SOCIO-ASSISTENZIALE - D.L.F.	200721282003	IAL FVG - ATI - FSE MISURA A2 AZIONE11 2006	2007	4.180,00	4.180,00	50
Totale con finanziamento					15.220,00	15.220,00	
Totale					15.220,00	15.220,00	
Totale con finanziamento					15.220,00	15.220,00	
Totale					15.220,00	15.220,00	

07_42_1_DDC_LAVFOR 1763

Decreto del Direttore centrale lavoro, formazione, università e ricerca 28 settembre 2007, n. 1763/LAVFOR

Programma Operativo Regionale Obiettivo 3 - FSE 2000/2006.
Approvazione progetti a valere sull'asse A - misura A.2 - azione 11 - mese di settembre 2007.

IL DIRETTORE CENTRALE

VISTA la deliberazione della Giunta Regionale n. 179 del 3 febbraio 2006, integralmente pubblicata sul Bollettino Ufficiale della Regione n. 8 del 22 febbraio 2006, con la quale è stato approvato l'avviso per la presentazione di progetti formativi a valere sull'asse A, misura A.2, asse B, misura B.1, asse C, misura C.2 e C.3;

VISTE le modifiche ed integrazioni apportate alla suddetta deliberazione con le deliberazioni n. 330 del 24 febbraio 2006, n. 904 del 5 maggio 2006 e n. 33 del 12 gennaio 2007 e le correzioni apportate con i decreti n. 138/LAVFOR del 27 febbraio 2006, n. 438/LAVFOR del 31 marzo 2006 e n. 2509/LAVFOR del 23 novembre 2006;

CONSIDERATO che tale avviso prevede, tra l'altro, l'attivazione di interventi ascrivibili all'asse A - Sviluppo e promozione di politiche attive del mercato del lavoro per combattere e prevenire la disoccupazione, evitare a uomini e donne la disoccupazione di lunga durata, agevolare il reinserimento nel mercato del lavoro e sostenere l'inserimento nella vita professionale dei giovani e di coloro, uomini e donne, che si reinseriscono nel mercato del lavoro - misura A.2 - Inserimento e reinserimento nel mercato del lavoro - azione 11 "Formazione di supporto al reinserimento lavorativo";

CONSIDERATO che il citato avviso prevede la presentazione dei progetti formativi per la misura A.2, azione 11, da parte dei quattro soggetti formativi, ciascuno dei quali competente ad agire su base provinciale, presso uno sportello operante negli uffici della Direzione centrale Lavoro, Formazione, Università e Ricerca, Sede distaccata di Udine, a partire dal 4 marzo 2006 e fino al 20 dicembre 2006, salvo anticipato esaurimento delle risorse finanziarie disponibili;

VISTO il decreto n. 517/LAVFOR dell'11 aprile 2006 con il quale sono state approvate le candidature per l'individuazione dei quattro soggetti formativi, ciascuno dei quali competente ad agire su base provinciale, presentate entro il 30 marzo 2006;

CONSIDERATO che il citato avviso prevede una disponibilità finanziaria pari ad euro 1.000.000,00 suddivisa in euro 290.000,00 a favore delle attività previste nella provincia di Trieste, euro 92.500,00 a favore delle attività previste nella provincia di Gorizia, euro 377.500,00 a favore delle attività previste nella provincia di Udine ed euro 240.000,00 a favore delle attività previste nella provincia di Pordenone;

CONSIDERATO che i progetti vengono valutati secondo il sistema di ammissibilità, sulla base dei criteri di cui all'articolo 16, comma 6, del Regolamento;

CONSIDERATO che con deliberazione della Giunta regionale n. 33 del 12 gennaio 2007 si è provveduto a riaprire i termini per la presentazione dei progetti formativi dal 13 gennaio 2007 e fino al 28 settembre 2007;

VISTO il decreto n. 1698/LAVFOR del 20 settembre 2007 con il quale sono stati approvati ed ammessi al finanziamento i progetti presentati il 19 settembre 2007 a favore delle attività previste nella provincia di Pordenone ed a seguito del quale la disponibilità finanziaria residua risulta essere la seguente:

TRIESTE	GORIZIA	UDINE	PORDENONE
93.874,52	54.400,00	152.550,00	1.505,00

VISTI i progetti presentati il 24 settembre 2007 a favore delle attività previste nella provincia di Udine ed il 26 settembre 2007 a favore delle attività previste nella provincia di Pordenone;

CONSIDERATO che la valutazione dei progetti presentati determina la predisposizione del seguente documento:

- graduatoria dei progetti approvati ed ammessi al finanziamento, avendo raggiunto un punteggio non inferiore a 50 punti (allegato 1 parte integrante);

CONSIDERATO che l'allegato 1 determina l'approvazione di 13 progetti formativi e l'ammissione al finanziamento di 11 progetti formativi a favore delle attività previste nella provincia di Udine per complessivi euro 60.720,00;

CONSIDERATO che con successivo provvedimento si provvederà alla prenotazione della spesa sui competenti capitoli del bilancio regionale a favore dei progetti aventi titolo;

CONSIDERATO che l'attività formativa in senso stretto deve trovare avvio entro dieci giorni dal ricevimento della raccomandata con cui la Direzione centrale Lavoro, Formazione, Università e Ricerca

comunica l'approvazione e l'ammissione al finanziamento del progetto;

CONSIDERATO che la disponibilità finanziaria residua del bando per la misura A.2, azione 11, risulta essere la seguente:

TRIESTE	GORIZIA	UDINE	PORDENONE
93.874,52	54.400,00	91.830,00	1.505,00

CONSIDERATO che il presente provvedimento, comprensivo dell'allegato 1 parte integrante, viene pubblicato sul Bollettino Ufficiale della Regione;

VISTO il Regolamento di organizzazione dell'Amministrazione regionale e degli Enti regionali approvato con D.P.Reg. n. 0277/Pres. del 27 agosto 2004 e successive modificazioni, ed in particolare l'articolo 19 che disciplina le competenze del Direttore centrale;

DECRETA

1. In relazione all'avviso indicato in premessa, la valutazione dei progetti presentati il 24 settembre 2007 a favore delle attività previste nella provincia di Udine ed il 26 settembre 2007 a favore delle attività previste nella provincia di Pordenone determina la predisposizione del seguente documento:

- graduatoria dei progetti approvati ed ammessi al finanziamento, avendo raggiunto un punteggio non inferiore a 50 punti (allegato 1 parte integrante).

2. L'allegato 1 determina l'approvazione di 13 progetti formativi e l'ammissione al finanziamento di 11 progetti formativi a favore delle attività previste nella provincia di Udine per complessivi euro 60.720,00.

3. Con successivo provvedimento si provvederà alla prenotazione della spesa sui competenti capitoli del bilancio regionale a favore dei progetti aventi titolo.

4. L'attività formativa in senso stretto deve trovare avvio entro dieci giorni dal ricevimento della raccomandata con cui la Direzione centrale Lavoro, Formazione, Università e Ricerca comunica l'approvazione e l'ammissione al finanziamento del progetto.

5. Il presente provvedimento, comprensivo dell'allegato 1 parte integrante, viene pubblicato sul Bollettino Ufficiale della Regione.

Trieste, 28 settembre 2007

RAMPONI

Decreto di approvazione**n.ro 1763****di data 28/09/2007****ALLEGATO 1 - GRADUATORIA PROGETTI APPROVATI**

3AA2PF11ENW

OB.3. AS.A. MISA2 PER, TIP.F. AZ.1.1W PROP.E OB.2 N - Percorsi individuali per soggetti privi di oc.

(Sono ammessi a finanziamento i progetti con numero d'ordine in grassetto sotto lineato)

N°	Denominazione Progetto	Codice Progetto	Operatore	Anno rif.	Costo ammesso	Contributo	Punti
<u>1</u>	ADDETTO ALLA PRODUZIONE ORTICOLA E ALL'ALLEVAMENTO DI ANIMALI - Z.A.	200721716001	IRES FVG - A.T.I.	2007	5.520,00	5.520,00	50
<u>2</u>	ADDETTO SELEZIONE E RECRUITING	200721716002	IRES FVG - A.T.I.	2007	5.520,00	5.520,00	50
<u>3</u>	ADDETTA ALLA VENDITA E PRODUZIONE DI MANUFATTI TESSILI ARTIGIANALI - P.R.	200721716003	IRES FVG - A.T.I.	2007	5.520,00	5.520,00	50
<u>4</u>	ADDETTO AL MAGAZZINO	200721716004	IRES FVG - A.T.I.	2007	5.520,00	5.520,00	50
<u>5</u>	RESPONSABILE COMMERCIALE	200721716005	IRES FVG - A.T.I.	2007	5.520,00	5.520,00	50
<u>6</u>	EDUCATRICE	200721716006	IRES FVG - A.T.I.	2007	5.520,00	5.520,00	50
<u>7</u>	ADDETTO ALLA SEGRETERIA	200721716007	IRES FVG - A.T.I.	2007	5.520,00	5.520,00	50
<u>8</u>	OPERAIO ADDETTO ALLA RACCOLTA	200721716009	IRES FVG - A.T.I.	2007	5.520,00	5.520,00	50
<u>9</u>	DISEGNATORE CAD	200721716010	IRES FVG - A.T.I.	2007	5.520,00	5.520,00	50
<u>10</u>	RICERCATORE PER LA TUTELA AMBIENTALE -V.A.	200721742001	IRES FVG - A.T.I.	2007	5.520,00	5.520,00	50
<u>11</u>	PRODUTTORE	200721742002	IRES FVG - A.T.I.	2007	5.520,00	5.520,00	50

12	ASSISTENTE UFFICIO RISORSE UMANE E SEGRETERIA GENERALE	200721983001	I AL FVG - ATI - FSE MISURA A2 AZIONE 11 2006	2007	4.180,00	4.180,00	50
13	ADDETTA ALLE VENDITE - M.L.M.	200721983002	I AL FVG - ATI - FSE MISURA A2 AZIONE 11 2006	2007	3.510,00	3.510,00	50
			Totale con finanziamenti		60.720,00	60.720,00	
			Totale		68.410,00	68.410,00	
			Totale con finanziamenti		60.720,00	60.720,00	
			Totale		68.410,00	68.410,00	

07_42_1_DDC_LAV FOR 1806

Decreto del Direttore centrale lavoro, formazione, università e ricerca 3 ottobre 2007, n. 1806/LAVFOR

Programma Operativo Regionale Obiettivo 3 - FSE 2000/2006.
Approvazione progetti a valere sull'asse B - misura B.1 - azione 12 I - mese di maggio 2007.

IL DIRETTORE CENTRALE

VISTA la deliberazione della Giunta Regionale n. 118 del 26 gennaio 2007, integralmente pubblicata sul Bollettino Ufficiale della Regione n. 7 del 14 febbraio 2007, con la quale è stato approvato l'avviso per la presentazione di progetti formativi a valere sull'asse A, misura A.2, asse B, misura B.1, asse C, misure C.3 e C.4 e Asse D, misura D.1;

VISTE le modifiche ed integrazioni apportate alla suddetta deliberazione con la deliberazione n. 346 del 23 febbraio 2007 e con il decreto n. 1215/LAVFOR del 9 luglio 2007;

CONSIDERATO che tale avviso prevede, tra l'altro, l'attivazione di interventi ascrivibili all'asse B - Promozioni di pari opportunità per tutti nell'accesso al mercato del lavoro, con particolare attenzione ai soggetti esposti al rischio di esclusione sociale - misura B.1 - Inserimento lavorativo e reinserimento di gruppi svantaggiati - azione 12 I "Alfabetizzazione e formazione";

CONSIDERATO che il citato avviso prevede la presentazione dei progetti formativi per la misura B.1, azione 12 I, presso uno sportello operante negli uffici della Direzione centrale Lavoro, Formazione, Università e Ricerca, dal 26 febbraio 2007 fino al 31 maggio 2007, salvo anticipato esaurimento delle risorse finanziarie disponibili, ammontanti ad euro 500.000,00;

CONSIDERATO che i progetti vengono approvati mensilmente secondo il sistema comparativo, sulla base dei criteri indicati nel citato avviso;

VISTO il decreto n. 956/LAVFOR del 6 giugno 2007 con il quale sono stati approvati ed ammessi al finanziamento i progetti presentati nel mese di marzo 2007 ed a seguito del quale la disponibilità finanziaria residua risulta essere pari ad euro 119.340,00;

CONSIDERATO che nessun progetto è stato presentato nel mese di aprile 2007;

VISTI i progetti presentati nel mese di maggio 2007;

CONSIDERATO che la valutazione dei progetti presentati determina la predisposizione del seguente documento:

- graduatoria dei progetti approvati ed ammessi al finanziamento, avendo raggiunto un punteggio non inferiore a 65 punti (allegato 1 parte integrante);

CONSIDERATO che l'allegato 1 determina l'approvazione di 5 progetti formativi e l'ammissione al finanziamento di 3 progetti formativi per complessivi euro 98.000,00;

CONSIDERATO che con successivo provvedimento si provvederà alla prenotazione della spesa sui competenti capitoli del bilancio regionale a favore dei progetti aventi titolo;

CONSIDERATO che l'attività formativa in senso stretto deve concludersi entro il 31 marzo 2008;

CONSIDERATO che con il presente provvedimento si chiude il periodo di vigenza dello sportello relativo all'avviso di cui alla suddetta deliberazione della Giunta Regionale n. 118 del 26 gennaio 2007;

CONSIDERATO che la disponibilità finanziaria residua del bando per la misura B.1, azione 12 I, è di complessivi euro 21.340,00;

CONSIDERATO che il presente provvedimento, comprensivo dell'allegato 1 parte integrante, viene pubblicato sul Bollettino Ufficiale della Regione;

VISTO il Regolamento di organizzazione dell'Amministrazione regionale e degli Enti regionali approvato con D.P.Reg. n. 0277/Pres. del 27 agosto 2004 e successive modificazioni, ed in particolare l'articolo 19 che disciplina le competenze del Direttore centrale;

DECRETA

1. In relazione all'avviso indicato in premessa, la valutazione dei progetti presentati nel mese di maggio 2007 determina la predisposizione del seguente documento:

- graduatoria dei progetti approvati ed ammessi al finanziamento, avendo raggiunto un punteggio non inferiore a 65 punti (allegato 1 parte integrante).

2. L'allegato 1 determina l'approvazione di 5 progetti formativi e l'ammissione al finanziamento di 3 progetti formativi per complessivi euro 98.000,00.

3. Con successivo provvedimento si provvederà alla prenotazione della spesa sui competenti capitoli del bilancio regionale a favore dei progetti aventi titolo.

4. L'attività formativa in senso stretto deve concludersi entro il 31 marzo 2008.

5. Il presente provvedimento, comprensivo dell'allegato 1 parte integrante, viene pubblicato sul Bollettino Ufficiale della Regione.
Trieste, 3 ottobre 2007

RAMPONI

**Decreto di approvazione
n.ro 1806
di data 03/10/2007**

ALLEGATO 1 - GRADUATORIA PROGETTI APPROVATI

(Sono ammessi a finanziamento i progetti con numero d'ordine in grassetto sottolineato)

3BB1PF12ENI Alfabetizzazione e 118/LAVFOR
OB.3, AS.B, MIS.B1 PER, TIP.F, AZ.1.2 PROP.E OB.2 N - I - Alfabetizzazione e formazione

N°	Denominazione Progetto	Codice Progetto	Operatore	Anno rif.	Costo ammesso	Contributo	Punti
1	CESTIRE LE LAVORAZIONE GENERALI DI COSTRUZIONE EDILE - 3	200712578007	CENTRO FORMAZIONE PROFESSIONALE CIVIDALE COOPERATIVA SOCIALE	2007	56.000,00	56.000,00	74,5
2	ALFABETIZZAZIONE E ORIENTAMENTO PER GIOVANI EXTRACOMUNITARI - 3	200712578008	CENTRO FORMAZIONE PROFESSIONALE CIVIDALE COOPERATIVA SOCIALE	2007	21.000,00	21.000,00	74,5
3	ALFABETIZZAZIONE E ORIENTAMENTO PER GIOVANI EXTRACOMUNITARI - 4	200712578009	CENTRO FORMAZIONE PROFESSIONALE CIVIDALE COOPERATIVA SOCIALE	2007	21.000,00	21.000,00	74,5
4	ALFABETI PER IL LAVORO	200712582001	EN.A.I.P. (ENTE ACLI ISTRUZIONE PROFESSIONALE) FRIULI - VENEZIA GIULIA	2007	56.000,00	56.000,00	74
5	COMPETENZE PER L'INTEGRAZIONE SOCIOLAVORATIVA	200712582002	EN.A.I.P. (ENTE ACLI ISTRUZIONE PROFESSIONALE) FRIULI - VENEZIA GIULIA	2007	56.000,00	56.000,00	71
Totale con finanziamento					98.000,00	98.000,00	
Totale					210.000,00	210.000,00	
Totale con finanziamento					98.000,00	98.000,00	
Totale					210.000,00	210.000,00	

07_42_1_DDC_LAV FOR 1813

Decreto del Direttore centrale lavoro, formazione, università e ricerca 3 ottobre 2007, n. 1813/LAVFOR

Programma Operativo Regionale Obiettivo 3 - FSE 2000/2006.
Approvazione progetti a valere sull'asse B - misura B.1 - azione 108 - mese di aprile 2007.

IL DIRETTORE CENTRALE

VISTA la deliberazione della Giunta Regionale n. 118 del 26 gennaio 2007, integralmente pubblicata sul Bollettino Ufficiale della Regione n. 7 del 14 febbraio 2007, con la quale è stato approvato l'avviso per la presentazione di progetti formativi a valere sull'asse A, misura A.2, asse B, misura B.1, asse C, misure C.3 e C.4 e Asse D, misura D.1;

VISTE le modifiche ed integrazioni apportate alla suddetta deliberazione con la deliberazione n. 346 del 23 febbraio 2007;

CONSIDERATO che tale avviso prevede, tra l'altro, l'attivazione di interventi ascrivibili all'asse B - Promozioni di pari opportunità per tutti nell'accesso al mercato del lavoro, con particolare attenzione ai soggetti esposti al rischio di esclusione sociale - misura B.1 - Inserimento lavorativo e reinserimento di gruppi svantaggiati - azione 108 "Misure di sostegno all'innovazione tecnologica e di supporto logistico per facilitare l'accesso logistico ai servizi ed al lavoro";

CONSIDERATO che il citato avviso prevede la presentazione dei progetti formativi per la misura B.1, azione 108, presso uno sportello operante negli uffici della Direzione centrale Lavoro, Formazione, Università e Ricerca, dal 26 febbraio 2007 fino al 30 giugno 2007, salvo anticipato esaurimento delle risorse finanziarie disponibili, ammontanti ad euro 250.000,00;

CONSIDERATO che i progetti vengono approvati mensilmente secondo il sistema di ammissibilità sulla base dei criteri di cui all'articolo 16, comma 6, del Regolamento;

VISTO il decreto n. 1355/LAVFOR del 31 luglio 2007 con il quale sono stati approvati ed ammessi al finanziamento i progetti presentati nel mese di marzo 2007 ed a seguito del quale la disponibilità finanziaria residua risulta essere pari ad euro 50.968,04;

VISTI i progetti presentati nel mese di aprile 2007;

CONSIDERATO che la valutazione dei progetti presentati determina la predisposizione del seguente documento:

- elenco dei progetti esclusi dalla valutazione per mancanza di uno o più dei requisiti essenziali (allegato 1 parte integrante);

CONSIDERATO che il presente provvedimento, comprensivo dell'allegato 1 parte integrante, viene pubblicato sul Bollettino Ufficiale della Regione;

VISTO il Regolamento di organizzazione dell'Amministrazione regionale e degli Enti regionali approvato con D.P.Reg. n. 0277/Pres. del 27 agosto 2004 e successive modificazioni, ed in particolare l'articolo 19 che disciplina le competenze del Direttore centrale;

DECRETA

1. In relazione all'avviso indicato in premessa, la valutazione dei progetti presentati nel mese di aprile 2007 determina la predisposizione del seguente documento:

- elenco dei progetti esclusi dalla valutazione per mancanza di uno o più dei requisiti essenziali (allegato 1 parte integrante).

2. Il presente provvedimento, comprensivo dell'allegato 1 parte integrante, viene pubblicato sul Bollettino Ufficiale della Regione.

Trieste, 3 ottobre 2007

RAMPONI

Decreto di approvazione
n.ro 1813
di data 03/10/2007

ALLEGATO 1 - PROGETTI ESCLUSI DALLA VALUTAZIONE PER MANCANZA DI UNO O PIU' DEI REQUISITI ESSENZIALI

Tipo fin.	Codice Progetto	Denominazione Progetto	Descrizione	Operatore
3BB1AS108EN-Misure di s	200707057002	MISURA DI SOSTEGNO AL CORSO INTRODUZIONE AUTOCAD PER L'EDILIZIA	ESCLUSO in quanto non ammesso, escluso o non finanziato il progetto formativo di riferimento	COMUNITA' PIERGIOORGIO - ONLUS
3BB1AS108EN-Misure di s	200707057001	MISURA DI SOSTEGNO AL CORSO INTRODUZIONE INFORMATICA	ESCLUSO in quanto non ammesso, escluso o non finanziato il progetto formativo di riferimento	COMUNITA' PIERGIOORGIO - ONLUS

07_42_1_DDC_REL INT 685

Decreto del Direttore centrale relazioni internazionali, comunitarie e autonomie locali 26 settembre 2007, n. 685

Approvazione dell'elenco di esperti Senior in materia comunitaria presso la Direzione centrale Relazioni internazionali, comunitarie e autonomie locali, di cui all'avviso pubblicato sul Bollettino Ufficiale della Regione n. 28 del 13 luglio 2005.

IL DIRETTORE CENTRALE

VISTA la deliberazione della Giunta regionale n. 1602 dell'1 luglio 2005, che ha approvato l'avviso per la costituzione di un elenco di esperti Senior in materia comunitaria presso la Direzione centrale Relazioni internazionali, comunitarie e autonomie locali, pubblicata sul Bollettino ufficiale della Regione n. 28 del 13 luglio 2005;

VISTO il decreto del Direttore centrale alle Relazioni internazionali, comunitarie e autonomie locali n. 684 del 26 settembre 2007 con il quale si è nominata la Commissione giudicatrice dei curricula presentati ai fini dell'iscrizione alla predetta lista di esperti;

RICORDATO che l'iscrizione all'elenco è obbligatoria per ottenere il conferimento di incarichi da parte dei Servizi della Direzione ma che non esiste, per l'Amministrazione, alcun obbligo di chiamata nei confronti di tutti gli iscritti né di avvalersi delle prestazioni professionali degli iscritti all'elenco medesimo;

E CHE, prima dell'affidamento dell'incarico, il Servizio interessato effettuerà un ulteriore accertamento in merito alla coerenza tra il profilo curriculare presentato e le specifiche esigenze di professionalità necessarie;

VISTO il verbale della Commissione giudicatrice delle domande e dei curricula presentati ai fini dell'iscrizione della suddetta lista di esperti, riunitasi in data 26 settembre u.s.;

RICORDATO che l'approvazione dell'elenco medesimo deve avvenire entro novanta giorni dalle date di scadenza previste e che ulteriori candidature potranno essere presentate dagli interessati entro l'ultimo giorno dei mesi di marzo, giugno, settembre e dicembre di ogni anno;

DECRETA

1. In relazione all'avviso pubblicato in premessa, viene disposta l'inclusione nella lista dei sottoelencati candidati, indicati nell'Allegato 1, facente parte integrante del presente decreto, relativamente alle corrispondenti sezioni.

2. Viene data evidenza dell'elenco aggiornato di esperti di cui al verbale del 26 settembre 2007, come da allegato 2.

3. È disposta la pubblicazione del presente decreto sul Bollettino ufficiale della Regione.
Trieste, 26 settembre 2007

TESSAROLO

Allegato 1

Elenco esperti senior in materia comunitaria di cui alla DGR n. 1602 del 1 luglio 2005 relativamente al termine del 30.06.2007. integrazione nominativi

SEZIONE A - Esperienza richiesta: da 5 a 7 anni di attività - CANDIDATURE AMMISSIBILI

1. KREBEL DEAN
2. CIANI ALESSANDRO

SEZIONE B - Esperienza richiesta: da 8 a 14 anni di attività - CANDIDATURE AMMISSIBILI

1. BALDASSARRE PAOLO
2. DARIO ANNACARLA

Allegato 2

SEZIONE A (esperienza richiesta: da 5 a 7 anni)

Balducci Fabio
Bigot Lorenzo
Busolini Patrizia
Canciani Elena
Cesco Carlotta
Corte Fabrizio
Ciani Andrea
Costantini Roberto
Curzolo Ivan
Krebel Dean
Lenoci Leonardo
Peresson Daniela
Repetto Barbara
Saccardo Andrea
Soranzo Luca
Tomadini Donatella
Vecchiato Chiara

SEZIONE B (esperienza richiesta: da 8 a 14 anni)

Baldassarre Paolo
Boglich Elisabetta
Candido Carmen
Dario Anna Carla
Linda Marco
Tuniz Sara

SEZIONE C (esperienza richiesta: da 15 anni in su)

Celetto Loris
Rosso Paolo
Razza Giuseppe

07_42_1_DDC_REL INT 686

Decreto del Direttore centrale relazioni internazionali, comunitarie e autonomie locali 26 settembre 2007, n. 686

Approvazione dell'elenco di esperti in materia di informazione, pubblicità e comunicazione comunitaria di cui alla DGR n. 3230 dd. 29.12.2006 e pubblicato sul BUR n. 3 dd. 17.01.2007.

IL DIRETTORE CENTRALE

PREMESSO che con propria deliberazione n. 3230 d.d. 29.12.06 pubblicata sul Bollettino ufficiale della Regione n. 3 d.d. 17.01.2007 la Giunta regionale ha approvato l'Avviso per la costituzione di un elenco di esperti in materia di informazione, pubblicità e comunicazione comunitaria presso la Direzione centrale Relazioni internazionali, comunitarie e autonomie locali, promossa dal Servizio rapporti comunitari e integrazione europea;

EVIDENZIATO che la costituzione di tale elenco, che accoglierà professionalità dotate della necessaria esperienza qualificata nelle materie di informazione, pubblicità e comunicazione comunitaria sull'utilizzo delle risorse derivanti dai Fondi strutturali e delle altre fonti di finanziamento comunitario, è a disposizione non solo della Direzione centrale relazioni internazionali, comunitarie e autonomie locali ma dell'intera Amministrazione Regionale;

E CHE l'iscrizione all'elenco è obbligatoria per ottenere il conferimento di incarichi nell'ambito dell'infor-

mazione, pubblicità e comunicazione comunitaria da parte dei Servizi della Direzione ma che non esiste, per l'Amministrazione, alcun obbligo di chiamata nei confronti di tutti gli iscritti né di avvalersi delle prestazioni professionali degli iscritti all'elenco medesimo;

RICORDATO che l'avviso sopramenzionato ha fissato il 30 giugno 2007 quale secondo termine entro il quale presentare la propria domanda ai fini dell'inserimento nella lista di esperti;

E CHE il suddetto avviso ha fissato come termine per l'approvazione della lista il novantesimo giorno dalla data di scadenza prevista e stabilito la pubblicazione del conseguente provvedimento direttoriale sul Bollettino Ufficiale della Regione Autonoma Friuli Venezia Giulia;

VISTO il proprio decreto n. 682 d.d. 25.09.2007 di nomina di una apposita commissione giudicatrice delle candidature presentate ai fini dell'iscrizione all'elenco di esperti di cui sopra entro il termine di scadenza del 30 giugno 2007;

CONSIDERATO che in data 26.09.2007, si è riunita la Commissione giudicatrice la quale ha effettuato la verifica dei requisiti formali di ammissibilità delle domande e del possesso, da parte dei candidati, dei titoli e delle esperienze professionali richiesti dall'Avviso;

CONSIDERATO che la valutazione di ammissibilità, secondo le modalità sopra descritte, ha determinato l'individuazione dei candidati da iscrivere nel suddetto elenco nonché di coloro che debbono essere esclusi, come meglio specificato negli allegati 1 e 2;

EVIDENZIATO che tutti i candidati non ammessi a far parte delle sopraccitate liste di esperti sono risultati in difetto dei requisiti di cui ai punti 4) e/o 6) dell'Avviso;

RITENUTO di dover approvare l'elenco di esperti entro novanta giorni dalla prima data di scadenza dell'avviso e disporre la pubblicazione sul Bollettino Ufficiale della Regione Autonoma Friuli Venezia Giulia assieme all'elenco dei candidati non ammessi;

DECRETA

1. In relazione all'Avviso di cui in premessa, è approvato l'elenco di esperti indicati nell'allegato 1;
2. viene disposta la non ammissione dei candidati, indicati nell'allegato 2, in quanto risultati privi dei requisiti di cui ai punti 4) e/o 6) dell'Avviso;
3. il presente provvedimento verrà pubblicato sul Bollettino Ufficiale della Regione Autonoma Friuli Venezia Giulia.

Trieste, 26 settembre 2007

TESSAROLO

Allegato 1 Candidati ammessi

N.	COGNOME	NOME
1	Ambrosi	Valentina
2	Battocchio	Cristina
3	Benamati	Laura
4	Bolzan	Silvia
5	Casini	Ilaria
6	Catalano	Paola
7	Del Fabbro	Tiziana
8	Lanfrit	Antonella
9	Liano	Erika
10	Mansutti	Marco
11	Mantarau	Carmen
12	Martone	Diego
13	Missoni	Maria
14	Ninin	Serena
15	Pečenič	Miran
16	Perlin	Angelo
17	Petrossi	Sandy
18	Picciolo	Alessandra
19	Pinatti	Nicoletta
20	Possega	Beatrice
21	Pozzar	Francesca

N.	COGNOME	NOME
22	Preda	Gabriela
23	Tamussin	Catherine
24	Tonizzo	Nicoletta
25	Visin	Fabio
26	Zin	Michela

Allegato 2

Candidati non ammessi

N	COGNOME	NOME
1	Bresciani	Sara
2	Ermacora	Ilenia
3	Falcomer	Pamela
4	Lahey	Ian
5	Sabbadini	Corinna
6	Serra	Cristina
7	Sibilla	Francesca
8	Paskulin	Zulejka

07_42_1_DGR_2232_1_TESTO

Deliberazione della Giunta regionale 21 settembre 2007, n. 2232

LR 33/2002, art. 19 e art. 20: Approvazione del Piano regionale di sviluppo montano per gli anni 2007-2009 e assegnazione delle risorse dell'anno 2007 alle Comunità montane e alle Province di Gorizia e di Trieste.

LA GIUNTA REGIONALE

VISTA la legge regionale 20 dicembre 2002, n. 33, di istituzione dei Comprensori montani del Friuli Venezia Giulia, e sue modificazioni ed integrazioni;

VISTO l'art. 2, comma 27, della legge regionale 26 gennaio 2004, n. 1 ("Disposizioni per la formazione del bilancio pluriennale ed annuale della Regione Autonoma Friuli Venezia Giulia (Legge finanziaria 2004)") che dispone che i Comprensori montani, istituiti e disciplinati dalla L.R. 33/2002 assumono la denominazione di Comunità montane;

VISTO l'art. 6 della L.R. 33/2002 in base al quale le Province di Gorizia e di Trieste nella zona omogenea del Carso di rispettiva pertinenza svolgono le funzioni conferite alle Comunità montane;

VISTO l'art. 19 della L.R. 33/2002 che detta disposizioni in materia di programmazione per lo sviluppo montano e prevede che la Giunta regionale sulla base delle proposte formulate dalle Comunità montane e dalle Province di Gorizia e Trieste approvi il Piano regionale di sviluppo montano, con sviluppo triennale ed aggiornamento annuale;

VISTO, altresì, l'art. 20 della L.R. 33/2002 che disciplina il Fondo regionale per lo sviluppo montano, definito quale aggregazione finanziaria di risorse destinate al finanziamento del piano regionale;

VISTO l'art. 5, commi 10 e seguenti della legge regionale 12 settembre 2001, n. 23 ("Assestamento del bilancio 2001 e del bilancio pluriennale 2001-2003") e successive modificazioni ed integrazioni, che dispone che il contributo annuo disposto dallo Stato a decorrere dall'anno 2001 per le finalità previste dall'articolo 21, comma 3, della Legge 38/2001, affluisce al Fondo regionale per lo sviluppo montano ed è destinato a favore della Comunità montana del Gemonese, Canal del Ferro e Val Canale e della Comunità montana del Torre, Natisone e Collio, per il finanziamento di interventi per lo sviluppo sociale, economico e ambientale dei territori dei Comuni della Provincia di Udine compresi nelle Comunità stesse, nei quali è storicamente insediata la minoranza slovena;

VISTO l'art. 4, comma 30, della legge regionale 25 gennaio 2002, n. 3 ("Disposizioni per la formazione del bilancio pluriennale ed annuale della Regione autonoma Friuli Venezia Giulia (Legge finanziaria 2002)'),

che prevede una spesa annua di euro 258.000,00 a valere sul Fondo regionale per lo sviluppo montano a favore delle Province per gli interventi relativi al trasporto pubblico locale in montagna previsti dall'art. 15 della legge regionale 24 aprile 2001, n. 13, e successive modificazioni, da coprire, ai sensi del comma 4 del citato art. 15, come sostituito dall'art. 45, comma 1, della L.R. 33/2002 con le risorse assegnate alla Regione dallo Stato ai sensi dell'art. 2 della legge 97/1994;

VISTA la deliberazione della Giunta regionale n. 1737 di data 2 luglio 2004, così come modificata ed integrata con deliberazione n. 675 di data 1 aprile 2005, con la quale sono stati approvati modalità e termini per l'attuazione della programmazione per lo sviluppo montano e per le relative modalità di finanziamento tramite il Fondo regionale per lo sviluppo montano;

CONSIDERATO che le risorse del Fondo regionale per lo sviluppo montano disponibili in bilancio regionale per l'anno 2007, a seguito della variazione disposta con legge regionale 20 agosto 2007, n. 22 (assessamento del bilancio 2007 e del bilancio pluriennale per gli anni 2007-2009), risultano essere quelle di cui al seguente quadro:

U.P.B./ Capitolo	Codice/numero	Denominazione	Stanziamento per l'anno 2007 (euro)
U.P.B.	11.8.330.2.514	FONDO REGIONALE PER LO SVILUPPO DELLA MONTAGNA	10.197.712,55
Capitolo	1047	Fondo regionale per lo sviluppo montano - ricorso al mercato finanziario	8.487.712,55
Capitolo	1048	Fondo regionale per lo sviluppo montano - fondi regionali	1.710.000,00
Capitolo	1051	Fondo regionale per lo sviluppo montano - fondi statali	0,00
U.P.B.	8.4.330.2.1920	TUTELA DEGLI INTERESSI SOCIALI, ECONOMICI E AMBIENTALI DELLA MINORANZA SLOVENA	516.456,90
Capitolo	1640	Fondo regionale per lo sviluppo montano da destinare al finanziamento di interventi per lo sviluppo sociale, economico e ambientale dei territori dei Comuni della provincia di Udine compresi nel comprensorio montano del Gemonese, Canal del Ferro e Val Canale e del Comprensorio montano del Torre, Natisone e Collio nei quali è storicamente insediata la minoranza slovena - fondi statali	516.456,90

CONSIDERATO che le Comunità montane e le Province di Gorizia e Trieste hanno formulato le proprie proposte con i seguenti atti:

1. Comunità montana della Carnia: deliberazione del Consiglio n. 3 del 20 febbraio 2007, inviata con nota del 19 marzo 2007, prot. n. 3290;
2. Comunità montana del Gemonese, Canal del Ferro e Val Canale: deliberazione del Consiglio n. 43 del 28 dicembre 2006, inviata con nota del 24 gennaio 2007, prot. n. 0000728;
3. Comunità montana del Friuli Occidentale: deliberazione del Consiglio n. 9 dell'1 giugno 2007, inviata con nota del 5 luglio 2007, prot. n. 5472;
4. Comunità montana del Torre, Natisone e Collio: deliberazione del Consiglio n. 18 del 28 giugno 2007, inviata con nota del 6 luglio 2007, prot. n. 003192/8.2, che integra la precedente deliberazione n. 6 del 5 marzo 2007;
5. Provincia di Gorizia: deliberazione del Consiglio provinciale n. 3 del 16 febbraio 2007, inviata con nota del 21 febbraio 2007, prot. n. 5803/07;
6. Provincia di Trieste: deliberazione del Consiglio provinciale n. 17 del 15 marzo 2007, inviata con nota del 22 marzo 2007, prot. 0011285.14.10-2007 (chiarimenti forniti con nota del 30 luglio 2007, prot. n. 027844-09.03-2007);

CONSIDERATO che dette proposte programmatiche individuano gli interventi previsti per il triennio 2007-2009 in ordine di priorità e con l'indicazione delle risorse finanziarie necessarie per la realizzazione degli stessi;

CONSIDERATO che, come previsto dalla DGR 1737/2004 e sue modificazioni ed integrazioni, le due Comunità montane interessate dagli interventi di cui all'art. 5, commi 10 e seguenti, della L.R. 23/2001 hanno formulato proposte per la formazione delle apposite "sezioni di programma" comprendenti detti interventi;

CONSIDERATO che per l'anno 2007 non sono state ancora assegnate alla Regione le risorse statali del Fondo nazionale per la montagna di cui all'art. 2 della legge 97/1994;

CONSIDERATO che il disegno di legge regionale di iniziativa della Giunta regionale n. 247 recante "Norme per lo sviluppo e la valorizzazione del territorio montano" prevede l'attribuzione del capitolo 1640 dello stato di previsione della spesa già dall'anno 2007 al Servizio identità linguistiche, culturali e corregionali all'estero della Direzione centrale istruzione, cultura, sport e pace;

CONSIDERATO che il disegno di legge regionale n. 247 delinea un nuovo modello di programmazione dello sviluppo sociale ed economico del territorio montano regionale, rispetto all'impianto disegnato dalla legge regionale n. 33 del 2002, sicché appare opportuno che gli obiettivi del Piano regionale di svi-

luppo montano per gli anni 2007-2009 siano definiti in modo da facilitare e accompagnare il passaggio, da parte delle Comunità montane e delle Province di Gorizia e Trieste, dal vecchio al nuovo modello di programmazione, anche per evitare incertezze e rallentamenti nell'azione amministrativa di detti enti nella fase successiva all'approvazione del Piano;

CONSIDERATO che le proposte delle Comunità montane e delle Province di Gorizia e Trieste vanno valutate alla luce della legge regionale 9 gennaio 2006, n. 1, e alle successive disposizioni legislative intese a definire in maniera conseguente le funzioni amministrative delle Comunità montane nei diversi settori, in un quadro evolutivo della legislazione regionale rispetto alla legge regionale n. 33 del 2002 che non traspare chiaramente dalle proposte medesime, sicché è opportuno che gli obiettivi del Piano regionale siano definiti in modo da permettere agli enti montani di raccordare i propri interventi al quadro normativo sopra ricordato;

RICHIAMATA la propria deliberazione n. 2570 del 27 ottobre 2006, con la quale è stato approvato il Piano regionale di sviluppo montano per gli anni 2006-2008, del quale il presente atto costituisce aggiornamento annuale ai sensi del citato articolo 19, comma 1, L.R. 33/2002;

RITENUTO pertanto di procedere all'approvazione del Piano regionale di sviluppo montano e conseguentemente alla assegnazione, ai sensi dell'art. 20, comma 3, della L.R. 33/2002, delle risorse iscritte al Fondo regionale per lo sviluppo montano, U.P.B. 11.8.330.2.514, capitoli 1047 e 1048 dello stato di previsione della spesa per l'anno 2007;

CONSIDERATO che all'assegnazione si provvede, sempre ai sensi dell'art. 20, comma 3, della L.R. 33/2002, nel modo seguente:

- per metà dell'importo disponibile, in base ai criteri fissati alla lettera a) del medesimo comma 3;
- per metà in relazione ai contenuti del Piano regionale;

CONSIDERATO di utilizzare, per l'assegnazione dell'importo disponibile secondo i criteri fissati dall'art. 20, comma 3, lett. a) della L.R. 33/2002, anche nell'anno 2007, come per l'anno 2004 e successivi, i parametri di calcolo adottati con la deliberazione della Giunta regionale n. 1732 del 2 luglio 2004;

CONSIDERATO che l'UNCCEM, con nota della delegazione regionale del 15 febbraio 2007, prot. n. 47, ha aggiornato all'anno 2005 i dati relativi alla popolazione residente nell'area montana dei Comuni afferenti a ciascuna Comunità montana o Provincia per la parte di competenza;

RITENUTO, quindi, di approvare il Piano regionale per lo sviluppo montano 2007-2009 nel testo di cui all'Allegato A al presente provvedimento, di cui forma parte integrante e sostanziale;

CONSIDERATO di ripartire tra le Comunità montane e le Province di Gorizia e Trieste l'importo ad esse non assegnato in base ai parametri di calcolo di cui sopra in modo da coprire il costo degli interventi che le Comunità montane e le Province definiranno nell'ambito dei programmi triennali che adotteranno ai sensi dell'art. 19, comma 4, della L.R. 33/2002 in conformità del Piano regionale, paragrafo 3.4;

CONSIDERATO che le risorse assegnate alle Comunità montane e alle Province di Gorizia e Trieste secondo le modalità suddette sono quelle di cui alla tabella dell'Allegato B del presente provvedimento;

VISTO l'art. 19, comma 9, della L.R. 33/2002 il quale prevede che il Piano regionale di sviluppo montano è pubblicato sul Bollettino Ufficiale della Regione ed è efficace dalla data di pubblicazione;

VISTO il Regolamento di organizzazione dell'Amministrazione regionale e degli Enti regionali approvato con DPR n. 0277/Pres di data 27 agosto 2004, e successive modificazioni ed integrazioni;

RICHIAMATA la deliberazione della Giunta regionale n. 241 dell'8 febbraio 2007, di adozione del POR 2007 (primo stralcio);

VISTO lo Statuto speciale della Regione;

SU PROPOSTA dell'Assessore regionale alle risorse agricole, naturali, forestali e montagna; all'unanimità,

DELIBERA

1. è approvato il Piano regionale per lo sviluppo montano 2007-2009 nel testo di cui all'Allegato A del presente provvedimento, di cui forma parte integrante e sostanziale.
2. Sono assegnate ai sensi dell'art. 20, comma 3, della L.R. 33/2002, alle Comunità montane ed alle Province di Gorizia e Trieste, le risorse disponibili del Fondo regionale per lo sviluppo montano - U.P.B. 11.8.330.2.514 - iscritte nello stato di previsione della spesa per l'anno 2007 del bilancio regionale, le quali ammontano complessivamente a 10.197.712,55 euro, secondo gli importi riportati nella tabella dell'Allegato B del presente provvedimento, di cui forma parte integrante e sostanziale.
3. Il Direttore centrale delle risorse agricole, naturali, forestali e montagna provvede con proprio decreto all'autorizzazione di spesa conseguente alle presente assegnazione.
4. È disposta la pubblicazione della presente deliberazione sul Bollettino Ufficiale della Regione Friuli Venezia Giulia

IL PRESIDENTE: ILLY
IL SEGRETARIO GENERALE: ZOLLIA

Allegato A

	REGIONE AUTONOMA FRIULI VENEZIA GIULIA
DIREZIONE CENTRALE RISORSE AGRICOLE, NATURALI, FORESTALI E MONTAGNA	
Servizio per la montagna	tel + 39 0432 555 111 fax + 39 0432 555 052 s.montagna.agrifor@regione.fvg.it I - 33100 Udine, via Ermete di Colloredo, 22

PIANO REGIONALE DI SVILUPPO MONTANO**2007 – 2009**

INDICE

PARTE PRIMA: Analisi della programmazione 2003-2006

1. La delimitazione del territorio.....
2. La normativa.....
3. L'attuazione nel periodo 2003-2006.....

SECONDA PARTE: Il territorio montano visto dagli enti montani

1. Comunità montana della Carnia.....
2. Comunità montana del Gemonese, Canal del Ferro e Val Canale.....
3. Comunità montana del Friuli Occidentale.....
4. Comunità montana del Torre, Natisone e Collio.....
5. Provincia di Gorizia.....
6. Provincia di Trieste.....

TERZA PARTE: La programmazione 2007-2009.....

1. Gli obiettivi.....
2. Le risorse.....
3. Il Piano regionale di sviluppo montano 2007-2009.....
 - 3.1. *Premessa*.....
 - 3.2. *Gli obiettivi del Piano regionale*.....
 - 3.3. *Il quadro degli obiettivi e delle risorse per l'anno 2007*.....
 - 3.4. *Il quadro triennale 2007-2009*.....
 - 3.5. *Indirizzi per la formazione dei programmi triennali delle Comunità montane e delle Province (risorse dell'anno 2007.)*.....

ALLEGATI

- Il programma 2003.....
- Il programma 2004.....
- Il programma 2005.....
- Il programma 2006.....

PARTE PRIMA: Analisi della programmazione 2003-2006

1. La delimitazione del territorio.

Il territorio montano è suddiviso dall'art. 2 della legge regionale 20 dicembre 2002, n. 33 ("Istituzione dei Comprensori montani del Friuli Venezia Giulia"), così come modificato ed integrato dall'articolo 3, comma 6, lett. a) e b) della legge regionale 30 aprile 2003, n. 12 ("Disposizioni collegate alla legge finanziaria 2003") in cinque zone montane omogenee:

1. zona omogenea della "Carnia";
2. zona omogenea del "Gemonese, Canal del Ferro e Val Canale";
3. zona omogenea del "Pordenonese";
4. zona omogenea del "Torre, Natisone e Collio";
5. zona omogenea del "Carso".

Nelle prime quattro zone montane omogenee operano, nell'ordine, le seguenti Comunità montane:

1. Comunità montana della Carnia;
2. Comunità montana del Gemonese, Canal del Ferro e Val Canale;
3. Comunità montana del Friuli Occidentale ;
4. Comunità montana del Torre, Natisone e Collio.

Nella quinta zona omogenea, quella del Carso, operano le Province di Gorizia e Trieste che, ai sensi dell'art. 6 della legge regionale n. 33 del 2002 e con riferimento alla parte di territorio di rispettiva pertinenza, svolgono, in conformità ai propri ordinamenti, le funzioni conferite dalla medesima legge alle Comunità montane.

L'elencazione dei comuni che totalmente o parzialmente rientrano nel territorio montano regionale, è a tutt'oggi contenuta nell'Allegato A dell'art. 2 della legge regionale n. 33 del 2002, che fa riferimento a complessivi 107 Comuni, alcuni dei quali sono totalmente montani mentre altri sono solo parzialmente montani (evidenziati in grigetto nella tabella):

zona omogenea della Carnia	zona omogenea del Gemonese, Canal del Ferro e Val Canale	zona omogenea del Pordenonese	zona omogenea Torre, Natisone e Collio	zona omogenea del Carso
1 Amaro	1 Artegna	1 Andreis	1 Attimis	1 Doberdò del Lago
2 Ampezzo	2 Bordano	2 Arba	2 Capriva del Friuli	2 Duino-Aurisina
3 Arta Terme	3 Chiusaforte	3 Aviano	3 Cividale del Friuli	3 Fogliano-Redipuglia
4 Cavazzo Carnico	4 Dogna	4 Barcis	4 Cormons	4 Monfalcone
5 Cercivento	5 Forgaria del Friuli	5 Budoia	5 Dolegna del Collio	5 Monrupino
6 Comeglians	6 Gemona del Friuli	6 Caneva	6 Drenchia	6 Muggia
7 Enemonzo	7 Malborghetto-Valbrun	7 Castelnuovo del Friuli	7 Faedis	7 Ronchi dei Legionari
8 Forni Avoltri	8 Moggio Udinese	8 Cavasso Nuovo	8 Gorizia	8 Sagrado
9 Forni di Sopra	9 Montenars	9 Cimolais	9 Grimacco	9 San Dorligo della Valle
10 Forni di Sotto	10 Pontebba	10 Claut	10 Lusevera	10 Savogna d'Isonzo
11 Lauco	11 Resia	11 Clauzetto	11 Magnano in riviera	11 Sgonico
12 Ligosullo	12 Resiutta	12 Erto e Casso	12 Mossa	12 Trieste
13 Overo	13 Tarvisio	13 Fanna	13 Nimis	
14 Paluzza	14 Trasaghis	14 Frisanco	14 Povoletto	
15 Paularo	15 Venzone	15 Maniago	15 Prepotto	
16 Prato Carnico		16 Meduno	16 Pulfero	
17 Preone		17 Montereale Valcellina	17 San Floriano del Collio	
18 Ravascletto		18 Pinzano al Tagliamento	18 San Leonardo	
19 Raveo		19 olcenigo	19 San Lorenzo Isontino	
20 Rigolato		20 Sequals	20 San Pietro al Natisone	
21 Sauris		21 Spilimbergo	21 Savogna	
22 Socchieve		22 Tramonti di Sopra	22 Stregna	
23 Sutrio		23 Tramonti di Sotto	23 Taipana	
24 Tolmezzo		24 Travesio	24 Tarcento	
25 Treppo Carnico		25 Vajont	25 Torreano	
26 Verzegnis		26 Vito d'Asio		
27 Villa Santina		27 Vivaro		
28 Zuglio				

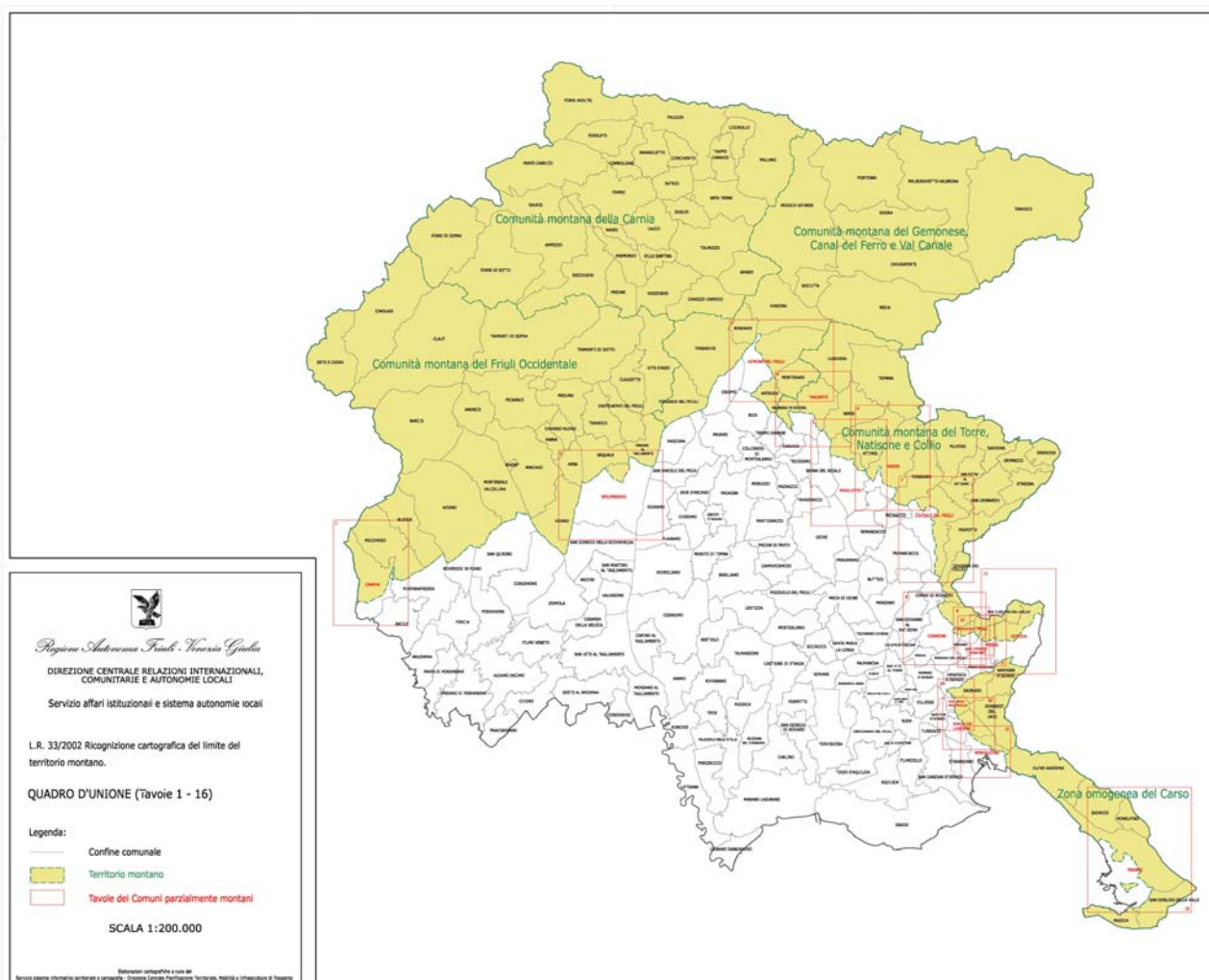

Il territorio montano della Regione.

I Comuni del Friuli Venezia Giulia

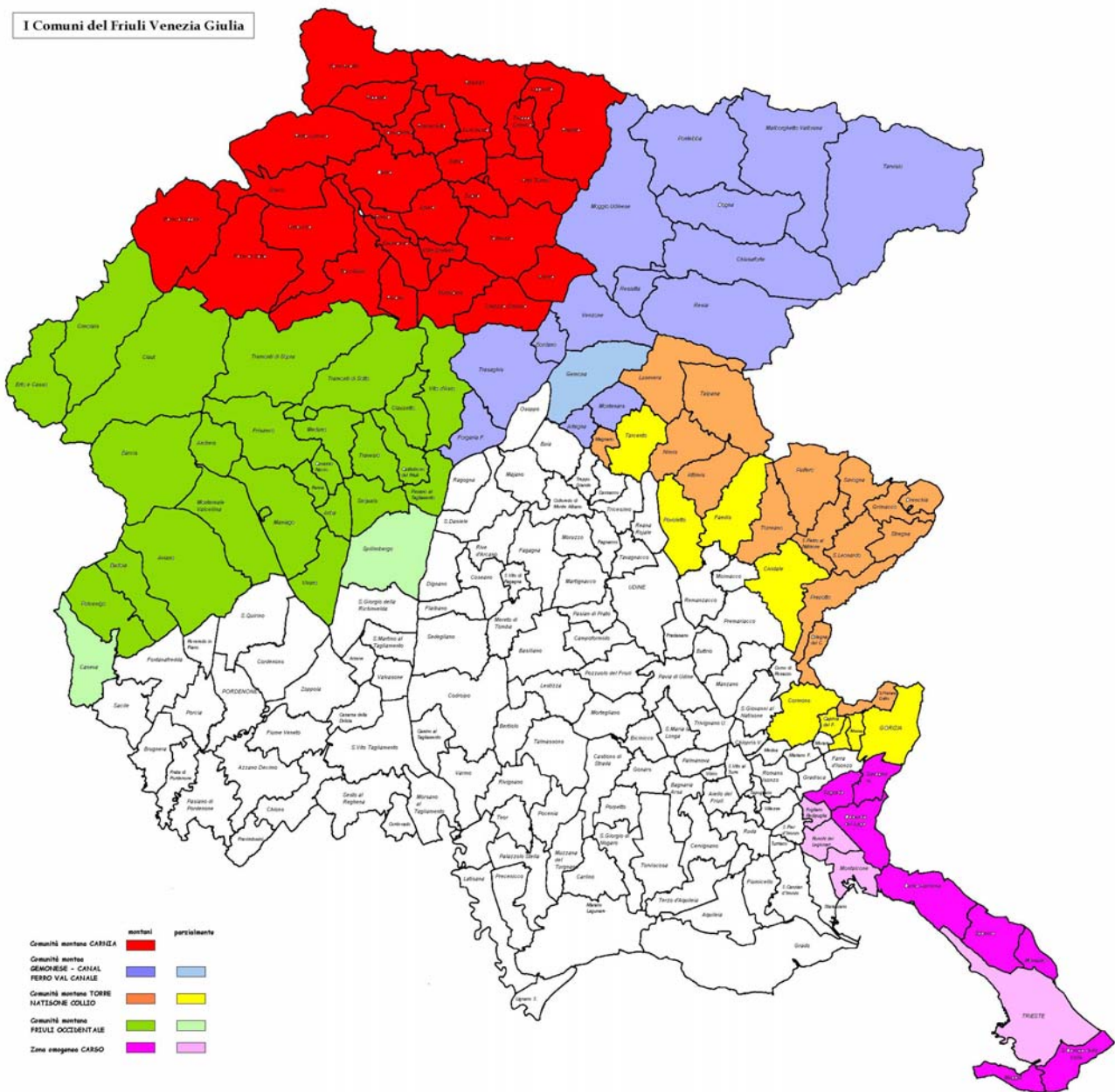

¹ Cartina del Servizio affari istituzionali e sistema autonomie locali

La montagna regionale viene poi letta dagli articoli 21 e 40 della legge regionale n. 33 del 2002 sotto un altro profilo di aggregazione e cioè quello delle zone di svantaggio socioeconomico, che riflettono una classificazione secondo criteri di altitudine, acclività dei terreni e fragilità idrogeologica, andamento demografico, invecchiamento della popolazione, numero delle imprese locali, tasso di occupazione e livelli dei servizi. La classificazione del territorio montano in zone omogenee di svantaggio socio-economico è definita con deliberazione della Giunta regionale n. 3303 di data 31 ottobre 2000.

CLASSIFICAZIONE DEL TERRITORIO MONTANO IN ZONE OMOGENEE DI SVANTAGGIO SOCIO ECONOMICO

Zona A = comuni o centri abitati con svantaggio basso

Zona B = comuni o centri abitati con zona di svantaggio medio

Comuni	Provincia Zona di svantaggio	Comuni	Provincia Zona di svantaggio	Comuni	Provincia Zona di svantaggio	Centri abitati in zona B e C
Arba	PN A	Amaro	UD B	Ampezzo	UD C	Comune di Monrupino: Zolla
Artegna	UD A	Attimis	UD B	Andreis	PN C	Comune di Polcenigo: mezzomonte
Aviano	PN A	Bordano	UD B	Arta Terme	UD C	Comune di S. Dorigo della Valle: Grozzana
Budoia	PN A	Castelnovo del Friuli	PN B	Barcis	PN C	Pesek di Grozzana
Caneva	PN A	Cavasso Nuovo	PN B	Cercivento	UD C	Comune di S. Pietro al Natisone: Vernassino
Capriva del Friuli	GO A	Canazzo Carnico	UD B	Chiusaforte	UD C	Mezzana
Cividale del Friuli	UD A	Enemonzo	UD B	Cimolais	PN C	Comune di Tarcento: Sammardenchia,
Comons	GO A	Fanna	PN B	Claut	PN C	Sediis, Beorchian e Culau
Doberdò del Lago	GO A	Forgaria nel Friuli	UD B	Clauzetto	PN C	Comune di Aviano: Busa di Villotta e Collalto
Dolegna del Collio	GO A	Meduno	PN B	Comeglians	UD C	Comune di Caneva: La Crosetta
Duino-Aurisina	TS A	Nimis	UD B	Dogna	UD C	Comune di Faedis: canebola e Valle
Faedis	UD A	Pinzano al Tagliamento	PN B	Drenchia	UD C	Comune di S. Pietro al Natisone: Costa
Fogliano Redipuglia	GO A	Prepotto	UD B	Erto e Casso	PN C	Comuni di Tolmezzo: Cazzaso, Fusea, Illeggio,
Gemona del Friuli	UD A	Raveo	UD B	Forni Avoltri	UD C	Cazzaso nuova e Lorenzaso
Gorizia	GO A	San Leonardo	UD B	Forni di Sopra	UD C	Comune di Torreano: Masarolis, Reant,
Magnano in Riviera	UD A	Trasaghis	UD B	Forni di Sotto	UD C	Tamoris
Maniago	PN A	Travesio	PN B	Frisanco	PN C	Comune di Attimis: Porzus, Subuit, Cancellier
Monfalcone	GO A	Venzone	UD B	Grimacco	UD C	Comune di Enemonzo: Fresis, Maiaso,
Monrupino	TS A	Villa Santina	UD B	Lauco	UD C	Tartisnis, Colza
Monteale Valcellina	PN A	Zuglio	UD B	Ligosullo	UD C	Comune di Forgaria del Friuli: Monteprat
Mossa	GO A			Lusevera	UD C	Comune di Nimis: Chialminis, Monteprat
Polcenigo	PN A			Malborghetto-Valbruna	UD C	Borgo di mezzo
Povoletto	UD A			Moggio Udinese	UD C	Comune di Prepotto: Castelmonte
Ronchi dei Legionari	GO A			Montenars	UD C	Comune di Raveo: Raveo
S. Dorligo della Valle	TS A			Ovaro	UD C	Comune di S. Leonardo: Iainich
S. Floriano del Collio	GO A			Paluzza	UD C	Comune di Zuglio: Fielis, Sezza
S. Lorenzo Isontino	GO A			Paularo	UD C	
S. Pietro al Natisone	UD A			Pontebba	UD C	
Sagrado	GO A			Prato Carnico	UD C	
Savogna d'Isonzo	GO A			Preone	UD C	
Sequals	PN A			Pulfero	UD C	
Sgonico	TS A			Ravaschetto	UD C	
Tarcento	UD A			Resia	UD C	
Tolmezzo	UD A			Resiutta	UD C	
Torreano	UD A			Rigolato	UD C	
Trieste	TS A			Sauris	UD C	
Vajont	PN A			Savogna	UD C	
Vivaro	PN A			Socchieve	UD C	
				Stregna	UD C	
				Sutrio	UD C	
				Taipana	UD C	
				Tarvisio	UD C	
				Tramonti di Sopra	PN C	
				Tramonti di Sotto	PN C	
				Treppo Carnico	UD C	
				Verzegnis	UD C	
				Vito D'Asio	PN C	

Tale classificazione è in attesa di una nuova rivisitazione prevista dall'art. 21 della legge regionale n. 33 del 2002, che troverà fondamento sui nuovi criteri adottati e sui dati che stanno emergendo dagli ultimi Censimenti.

Per quanto riguarda gli ambiti di competenza delle Comunità montane e delle Province, l'incidenza del territorio montano sul complesso del territorio di pertinenza dei Comuni è di seguito evidenziato (Fonte: compendio statistico F.V.G. 2003):

Comunità montana	n. comuni	superficie totale Km ²	superficie montana km ²	% superficie montana su superficie totale
Carnia	28	1.222,32	1.222,32	100,00
Gemonese, Canal del Ferro e Val Canale	15	1.140,21	1.121,60	98,37
Friuli occidentale	27	1.461,28	1.449,73	99,21
Torre, Natisone e Collio	25	719,48	595,58	82,78
Gorizia	6	102,67	75,66	73,69
Trieste	6	211,82	180,23	85,09
TOTALI	107	4.857,78	4.645,12	95,62

Da altra angolazione, brevemente, la zona montana è composta dalle Alpi Carniche e Giulie e dalle corrispondenti Prealpi.

La complessità e la varietà delle combinazioni ivi esistenti, possono essere sinteticamente ricondotte agli ambiti orografici:

- Alpi Carniche, con catene oltre i 2000 metri di altezza, costituiscono una barriera ai venti freddi settentrionali;
- Alpi Giulie, di più recente formazione e con diffusi fenomeni carsici, presentano, specie nella parte sud-orientale, ampie soglie attraverso le quali si incanalano i freddi venti provenienti dal bacino danubiano che, insieme alla piovosità, contribuiscono in modo rilevante a ridurre i limiti altimetrici della vegetazione;
- Prealpi Carniche, di natura prevalentemente calcarea, sono elevate e non consentono ai venti umidi marini di penetrare nelle valli interne dove, di conseguenza, predomina un clima continentale;
- Prealpi Giulie, formate per lo più da terreni arenaceo-marnosi e carsici, nonostante la loro scarsa altitudine, a causa della relativa vicinanza al mare e all'improvviso innalzarsi rispetto alla pianura, arrestano i venti umidi di origine marina con la conseguenza che, nel settore orientale del sistema montano della regione, le precipitazioni sono molto abbondanti.

Le aree protette istituite nel territorio montano del Friuli Venezia Giulia comprendono Parchi naturali regionali, Riserve naturali regionali e Biotopi naturali regionali. In particolare in area montana insistono:

PARCHI NATURALI REGIONALI		RISERVE NATURALI REGIONALI		RISERVE NATURALI STATALI		BIOTOPi NATURALI REGIONALI	
DOLOMITI FRIULANE 1.	HA 36.950	FORRA DEL CELLINA 3.	HA 304	CUCCO 14		TORBIERA DI PRAMOLLO 2.	HA 4,4
PREALPI GIULIE 2.	HA 9,402	LAGO DI CORNINO 4.	HA 510	RIO BIANCO 15.		PALUDE DI CIMA CORSO 3.	HA 7,5
						TORBIERA DI SCICHIZZA 4.	HA 9,9
						TORBIERA DI CURIEDI 5.	HA 13

Indice di Salvaguardia ambientale

	Superficie aree protette (ha)	Superficie (ha)	Indice di salvaguardia ambientale
Comunità Montane	47.200,8	454.329,2	10,4
Friuli - Venezia Giulia	54.241,9	785.647,7	6,9

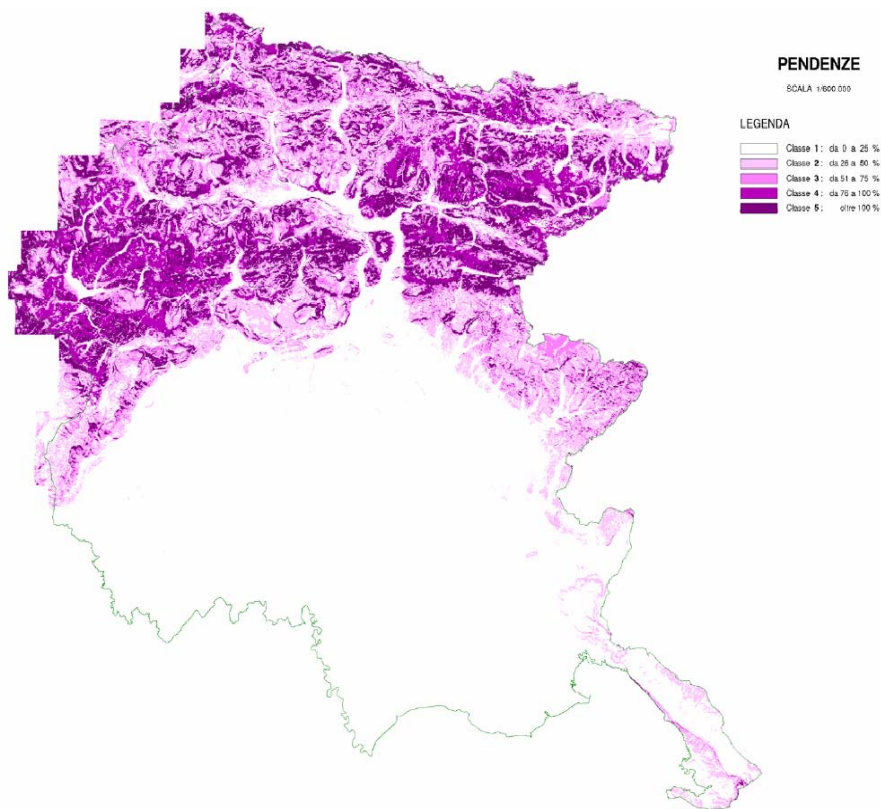

2. La normativa.

La programmazione per lo sviluppo montano, ai sensi dell'articolo 19 della legge regionale n. 33 del 2002, trova il suo punto qualificante nella redazione di un Piano regionale di sviluppo montano approvato dalla Regione sulla base delle proposte formulate dalle Comunità montane e dalle Province di Gorizia e Trieste per la parte dell'area omogenea del Carso di rispettiva competenza. Il Piano ha uno sviluppo triennale ed un aggiornamento annuale, ed è finanziato, per la prima annualità di vigenza, con le risorse del Fondo regionale per lo sviluppo montano utilizzabili senza vincolo di destinazione. A corredo della presentazione delle loro proposte gli Enti montani sviluppano un'analisi del proprio territorio e definiscono gli obiettivi che intendono perseguire con le iniziative previste.

La legge regionale 12 settembre 2001, n. 23 (Assestamento del bilancio 2001), all'articolo 5, commi 10 e seguenti, prevede, poi, che affluiscono al Fondo regionale per lo sviluppo montano anche i trasferimenti dello Stato ai sensi dall'art.21, comma 3, della legge 38/2001, a favore della Comunità montana del Gemonese, Canal del Ferro e Val Canale e di quella del Torre, Natisone e Collio per il finanziamento di interventi per lo sviluppo sociale, economico e ambientale dei territori dei Comuni della Provincia di Udine compresi nei Comprensori medesimi nei quali è storicamente insediata la minoranza slovena.

Il Fondo regionale per lo sviluppo montano è definito dall'art. 20 della stessa LR 33/2002 come una aggregazione finanziaria di risorse destinate al finanziamento del Piano regionale di sviluppo montano. Al Fondo confluiscono di fatto sia risorse regionali sia risorse statali assegnate alla Regione a valere sui riparti del fondo nazionale per la montagna previsto dall'art. 2 della legge 31 gennaio 1994, n. 97.

Successivamente all'adozione del Piano regionale di sviluppo montano e conformemente allo stesso, ciascun Ente montano adotta un proprio programma triennale che definisce in modo più esteso le priorità, le opere, gli interventi e gli strumenti idonei a perseguire gli obiettivi dello sviluppo socio-economico dei territori di competenza. In particolare i programmi – rispetto ai contenuti del Piano – sviluppano la parte programmatica relativa alla prima annualità di vigenza, quella finanziata con le risorse del Fondo. Tali atti sono sottoposti ad approvazione della Giunta regionale.

La Giunta regionale, nell'ambito del mandato conferitole dalla legge regionale n. 33 del 2002 ha definito le modalità ed i termini per l'attuazione della programmazione per lo sviluppo montano e per le relative modalità di finanziamento con la deliberazione n. 1737 del 2 luglio 2004, modificata con deliberazione n. 675 dell'1 aprile 2005.

Per quanto riguarda il finanziamento del Piano regionale di sviluppo montano, la normativa di riferimento è quella prevista dall'art. 20 della legge regionale n. 33 del 2002, la quale prevede che le risorse non vincolate siano ripartite per metà sulla base di parametri oggettivi (superficie, popolazione, incidenza della zona C) e per il resto sulla base dei contenuti del Piano regionale, lasciando così alla Giunta regionale la possibilità – laddove ritenuto utile ed opportuno – di supportare la programmazione di un ente montano in misura maggiore rispetto agli altri sulla base dei contenuti del Piano stesso.

3. L'attuazione nel periodo 2003-2006.

Nel corso della prima annualità di operatività del nuovo sistema di programmazione in considerazione dei tempi necessari alla costituzione dei nuovi enti montani ed al trasferimento agli stessi delle gestioni delle Comunità montane, si era optato, già in sede normativa, per un sistema transitorio. Ai sensi dell'art. 38 della legge regionale n. 33 del 2002, le proposte programmatiche limitatamente all'anno 2003 sono state formulate entro il 31 marzo dello stesso anno dai Commissari straordinari delle Comunità montane soppresse, con riferimento ai territori di competenza. Il Piano regionale di sviluppo montano, limitato all'anno 2003, è stato approvato dalla Giunta regionale nel mese di maggio, mentre i relativi programmi degli Enti montani sono stati trasmessi ed approvati dalla Giunta regionale a fine 2003. L'operatività dei programmi è di fatto iniziata nel 2004.

Secondo le direttive impartite dalla Giunta regionale per il 2003 con la deliberazione n. 1012 del 22 aprile 2004, gli stessi programmi possono essere adeguati e modificati dagli enti montani secondo le esigenze sopravvenute, richiedendo la Giunta regionale una nuova approvazione solamente nei casi in cui le modifiche riguardino decisioni che implicino la soppressione, la sostituzione o la modifica sostanziale, anche nell'importo, di uno o più interventi inseriti nel programma.

Solamente a partire dal 2004 la programmazione disciplinata dalla nuova legge ha avuto un respiro triennale. Le proposte avanzate dagli Enti montani – successivamente al rinnovo dei loro Organi – hanno trovato sintesi nel Piano regionale di sviluppo montano per gli anni 2004-2006 approvato dalla Giunta regionale nel novembre del 2004. I Programmi triennali adottati in conformità al Piano da parte degli Enti montani, sono stati approvati dalla Giunta regionale nei primi mesi del 2005 e sono di fatto operativi.

Così come per il 2003, i Programmi degli Enti montani dettagliano e definiscono la concretizzazione degli interventi ammessi a finanziamento per il 2004, prima annualità di vigenza.

Nei primi mesi del 2005 è stata attivata, secondo i tempi ordinari previsti dalla delibera giuntale di indirizzi, la procedura per l'approvazione del Piano regionale 2005-2007 che costituisce aggiornamento e scorrimento del precedente. Il Piano regionale di sviluppo montano è stato licenziato dalla Giunta regionale nel mese di maggio, poi, integrato nel mese di novembre 2005. A seguire sono stati adottati i programmi di tutti gli Enti montani.

Infine, con deliberazione n. 2570 del 27 ottobre 2006 la Giunta regionale ha approvato il Piano regionale 2006-2008, a seguito del quale le Comunità montane e le Province hanno adottato i programmi triennali, approvati – ad eccezione del programma della Comunità montana del Torre, Natisone e Collio – dalla Giunta regionale.

Lo stato di attuazione dei piani e, quindi, dei programmi è riassunto nei quadri finanziari che si riportano di seguito, con riferimento agli anni di finanziamento con le risorse del Fondo regionale per lo sviluppo montano. I dati sono desunti dagli ultimi rapporti annuali di attuazione presentati dalle Comunità montane e dalle Province ai sensi del comma 7 dell'art. 19 della legge regionale n. 33 del 2002.

Anno 2003.

Trasferimenti agli Enti montani anno 2003				
Enti montani	Finanziamento concesso anno 2003	Somme impegnate dalla Regione al 31.12.2006 sulla programmazione 2003	Somme erogate dalla Regione al 31.12.2006 sulla programmazione 2003	% erogato su finanziamento sulla programmazione 2003
CM Carnia	1.909.674,22	1.909.674,22	1.718.706,80	90,00
CM Gemonese, Canal del Ferro e Val Canale	1.234.132,65	1.234.132,65	916.805,37	74,29
CM Friuli Occidentale	1.855.956,48	1.855.956,48	1.670.360,83	90,00
CM Torre, Natisone e Collio	1.104.945,27	1.104.945,27	994.450,74	90,00
Provincia di Gorizia	200.000,00	200.000,00	130.736,56	65,37
Provincia di Trieste	437.000,00	437.000,00	142.829,69	32,68
TOTALI	6.741.708,62	6.741.708,62	5.573.889,99	82,68

Livelli di impegno e pagamento degli Enti montani anno 2003					
Enti montani	Finanziamento concesso anno 2003	Somme impegnate dagli Enti montani al 31.12.2006 sulla programmazione 2003	% di impegno	Pagamenti degli Enti montani al 31.12.2006 sulla programmazione 2003	% di pagamento
CM Carnia	1.909.674,22	1.433.456,28	75,06	1.241.611,89	65,02
CM Gemonese, Canal del Ferro e Val Canale	1.234.132,65	1.051.813,18	85,23	1.026.212,98	83,15
CM Friuli Occidentale	1.855.956,48	1.855.956,48	100,00	1.400.468,73	75,46
CM Torre, Natisone e Collio	1.104.945,27	1.064.945,27	96,38	718.463,96	65,02
Provincia di Gorizia	200.000,00	200.000,00	100,00	65.368,28	32,68
Provincia di Trieste	437.000,00	0,00	0,00	0,00	0,00
TOTALI	6.741.708,62	5.606.171,21	83,16	4.452.125,84	66,04

Anno 2004.

Trasferimenti agli Enti montani anno 2004				
Enti montani	Finanziamento concesso anno 2004	Somme impegnate dalla Regione al 31.12.2006 sulla programmazione 2004	Somme erogate dalla Regione al 31.12.2006 sulla programmazione 2004	% erogato su finanziamento sulla programmazione 2004
CM Carnia	2.983.167,45	2.983.167,45	648.720,89	21,75
CM Gemonese, Canal del Ferro e Val Canale	1.898.259,54	1.898.259,54	1.219.014,63	64,22
CM Friuli Occidentale	2.585.628,57	2.585.628,57	2.260.007,15	87,41
CM Torre, Natisone e Collio	1.547.795,86	1.547.795,86	1.025.593,75	66,26
Provincia di Gorizia	191.266,27	191.266,27	19.126,63	10,00
Provincia di Trieste	831.181,96	831.181,96	111.438,20	13,41
TOTALI	10.037.299,65	10.037.299,65	5.283.901,25	52,64

Livelli di impegno e pagamento degli Enti montani anno 2004					
Enti montani	Finanziamento concesso anno 2004	Somme impegnate dagli Enti montani al 31.12.2006 sulla programmazione 2004	% di impegno	Pagamenti degli Enti montani al 31.12.2006 sulla programmazione 2004	% di pagamento
CM Carnia	2.983.167,45	1.576.141,39	52,83	350.404,15	11,75
CM Gemonese, Canal del Ferro e Val Canale	1.898.259,54	1.508.316,98	79,46	1.257.514,93	66,25
CM Friuli Occidentale	2.585.628,57	2.330.909,20	90,15	2.321.517,02	89,79
CM Torre, Natisone e Collio	1.547.795,86	1.511.000,00	97,62	916.488,51	59,21
Provincia di Gorizia	191.266,27	191.266,27	100,00	16.266,27	8,50
Provincia di Trieste	831.181,96	437.291,00	52,61	188.455,76	22,67
TOTALI	10.037.299,65	7.554.924,84	75,27	5.050.646,64	50,32

Anno 2005.

Trasferimenti agli Enti montani anno 2005				
Enti montani	Finanziamento concesso anno 2005	Somme impegnate dalla Regione al 31.12.2006 sulla programmazione 2005	Somme erogate dalla Regione al 31.12.2006 sulla programmazione 2005	% erogato su finanziamento sulla programmazione 2005
CM Carnia	3.049.679,84	3.049.679,84	335.756,06	11,01
CM Gemonese, Canal del Ferro e Val Canale	1.954.237,36	1.954.237,36	213.649,48	10,93
CM Friuli Occidentale	2.583.244,80	2.583.244,80	291.012,99	11,27
CM Torre, Natisone e Collio	2.318.825,98	2.318.825,98	174.204,73	7,51
Provincia di Gorizia	416.678,92	416.678,92	21.527,06	5,17
Provincia di Trieste	974.333,10	974.333,10	93.549,68	9,60
TOTALI	11.297.000,00	11.297.000,00	1.129.700,00	10,00

Livelli di impegno e pagamento degli Enti montani anno 2005					
Enti montani	Finanziamento concesso anno 2005	Somme impegnate dagli Enti montani al 31.12.2006 sulla programmazione 2005	% di impegno	Pagamenti degli Enti montani al 31.12.2006 sulla programmazione 2005	% di pagamento
CM Carnia	3.049.679,84	0,00	0,00	0,00	0,00
CM Gemonese, Canal del Ferro e Val Canale	1.954.237,36	1.237.552,20	63,33	1.117.315,62	57,17
CM Friuli Occidentale	2.583.244,80	864.444,27	33,46	664.722,00	25,73
CM Torre, Natisone e Collio	2.318.825,98	1.110.000,00	47,87	422.307,19	18,21
Provincia di Gorizia	416.678,92	416.678,92	100,00	0,00	0,00
Provincia di Trieste	974.333,10	5.233,68	0,54	0,00	0,00
TOTALI	11.297.000,00	3.633.909,07	32,17	2.204.344,81	19,51

Anno 2006.

Enti montani	Finanziamento concesso anno 2006	Somme impegnate dalla Regione al 31.12.2006 sulla programmazione 2006	Somme erogate dalla Regione al 31.12.2006 sulla programmazione 2006	% erogato su finanziamento sulla programmazione 2003
CM Carnia	2.879.638,09	2.879.638,09	1.439.819,04	50,00
CM Gemonese, Canal del Ferro e Val Canale	1.830.935,62	1.830.935,62	915.467,81	50,00
CM Friuli Occidentale	2.503.951,28	2.503.951,28	1.251.975,64	50,00
CM Torre, Natisone e Collio	1.492.796,38	1.492.796,38	746.398,19	50,00
Provincia di Gorizia	186.573,26	186.573,26	93.286,63	50,00
Provincia di Trieste	800.486,72	800.486,72	400.243,36	50,00
TOTALI	9.694.381,35	9.694.381,35	4.847.190,67	50,00

**Livelli di impegno e pagamento degli Enti montani
anno 2006**

Enti montani	Finanziamento concesso anno 2006	Somme impegnate dagli Enti montani al 31.12.2006 sulla programmazione 2006	% di impegno	Pagamenti degli Enti montani al 31.12.2006 sulla programmazione 2006	% di pagamento
CM Carnia	2.879.638,09	0,00	0,00	0,00	-
CM Gemonese, Canal del Ferro e Val Canale	1.830.935,62	0,00	0,00	0,00	0,00
CM Friuli Occidentale	2.503.951,28	0,00	0,00	0,00	0,00
CM Torre, Natisone e Collio	1.492.796,38	0,00	0,00	0,00	0,00
Provincia di Gorizia	186.573,26	0,00	0,00	0,00	0,00
Provincia di Trieste	800.486,72	0,00	0,00	0,00	0,00
TOTALI	9.694.381,35	0,00	0,00	0,00	0,00

Il grafico che segue evidenzia, in base ai dati finanziari delle tabelle precedenti, per tutto il periodo preso in considerazione (2003 – 2006), il rapporto tra i finanziamenti concessi dalla Regione (impegni di spesa), pari al 100% degli importi stanziati, e l'attività delle Comunità montane e delle Province di Gorizia e Trieste misurata in termini di impegni e pagamenti. Percentualmente, il rapporto suddetto è del 44,47% (impegni) e 28,35% (pagamenti).

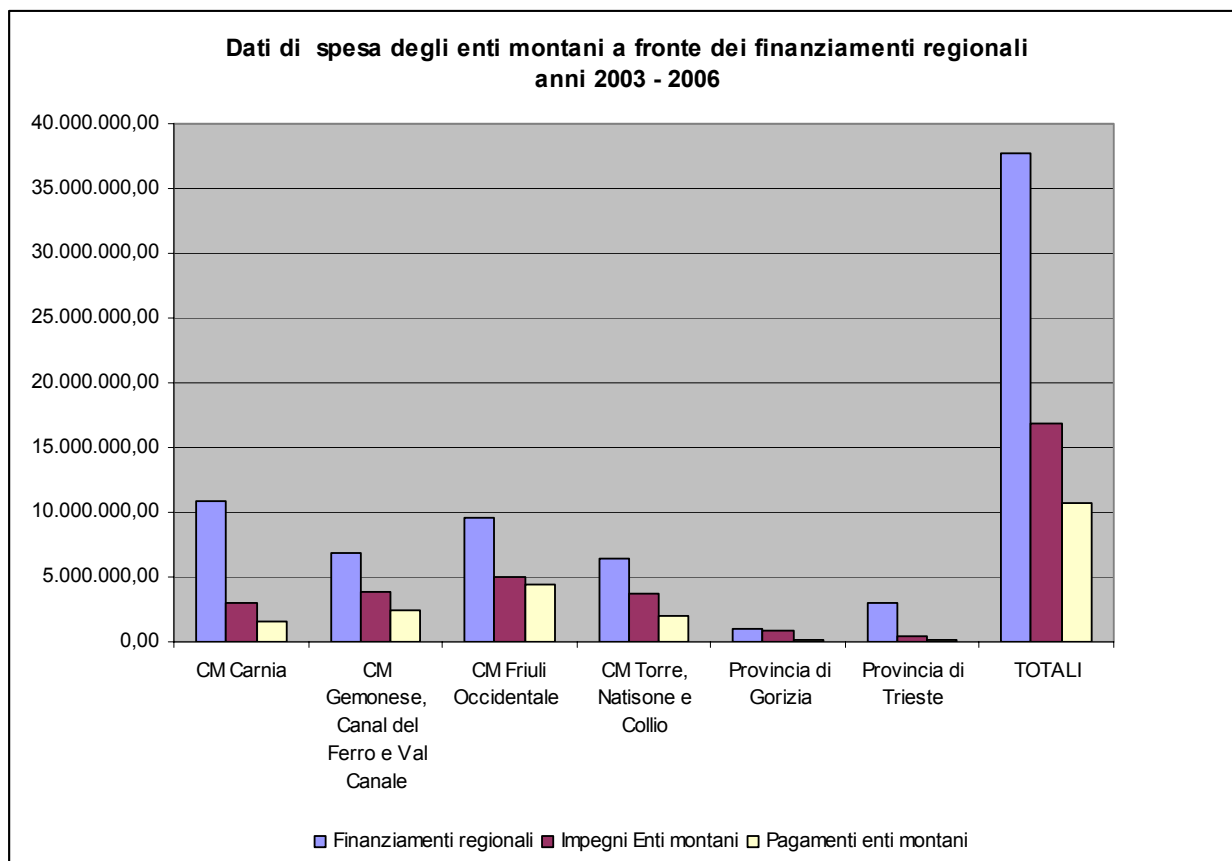

Significativo appare anche il dato degli impegni e dei pagamenti regionali a favore degli enti montani, poiché risente della velocità di spesa di questi ultimi. Infatti, l'Amministrazione regionale eroga i finanziamenti, oltre che a titolo di anticipazione per una percentuale che oscilla negli anni dal 20% a 50% degli impegni assunti, a titolo di acconto e saldo sulla spesa effettivamente sostenuta. Percentualmente il rapporto tra impegni e pagamenti della Regione ammonta, nel periodo considerato, al 44,57%.

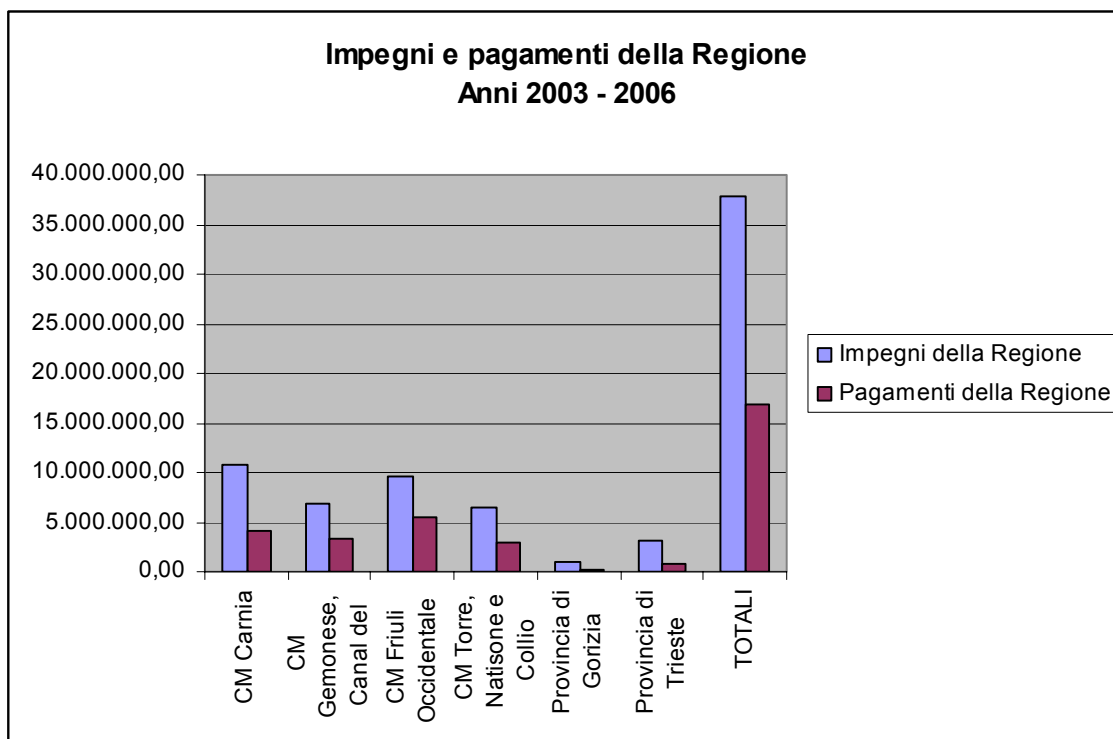

Sui dati incide la tempistica dell'iter di definizione e approvazione definitiva del Piano regionale per lo sviluppo montano 2006-2008, conclusosi nell'ottobre 2006. Pertanto, le Comunità montane e le Province hanno adottato i rispettivi programmi triennali solo tra la fine del 2006 e i primi mesi del 2007.

Quanto poi alla analisi degli interventi, si propone una comparazione dei dati finanziari relativi agli interventi programmati dagli enti montani per gli anni 2004, 2005 e 2006, raggruppati per categorie ritenute particolarmente significative.

Appare opportuno indicare brevemente i criteri di aggregazione adottati.

Gli interventi nel settore forestale ricomprendono sostanzialmente quelli di viabilità forestale e quelli sul patrimonio boschivo previsti dall'art. 7 della legge regionale n. 33 del 2002.

Gli interventi nel settore agricolo comprendono in modo preponderante gli interventi previsti all'art. 9 della medesima legge con esclusione dell'agriturismo (trasferito ove individuabile nell'aggregazione del turismo).

Nel settore turistico sono compresi, oltre all'agriturismo, anche gli interventi a favore del turismo alpino (art. 24 della legge regionale n.33 del 2002) e gli altri interventi di valorizzazione turistica compresa la realizzazione di piste ciclabili.

Nel settore energia oltre ai contributi a nuclei familiari per il sollievo degli oneri di riscaldamento (art. 22 LR 33/02) sono stati inseriti gli studi, gli interventi ed i progetti sperimentali finalizzati al risparmio energetico ed all'utilizzo di fonti energetiche alternative e rinnovabili, con particolare riferimento agli impianti a biomassa.

Il settore commercio corrisponde integralmente agli interventi previsti dall'art. 23 LR 33/02, mentre nell'esercizio associato di funzioni sono stati ricompresi gli interventi finalizzati al miglioramento dei servizi esercitati su delega

dei comuni ed in generale finalizzati al supporto della gestione associata di funzioni dei Comuni da parte delle Comunità montane, prevista dagli artt. 24 e 25 LR 33702. Di particolare rilevanza sono, in quest'ultimo contesto, gli interventi strutturali e gestionali relativi alla raccolta e smaltimento dei rifiuti.

Nel settore culturale, sportivo e dei servizi al cittadino rientrano gli interventi diretti o i contributi assegnati per iniziative con finalità culturali e sportive, anche da parte dell'associazionismo locale. Va sottolineato che sono stati inseriti in tale ambito anche alcuni progetti sperimentali per la realizzazione e gestione di centri polifunzionali di informazione, socializzazione ed erogazione di servizi alle persone.

Tra gli altri interventi a favore del territorio sono compresi quelli di difesa del suolo e di valorizzazione dell'ambiente genericamente indicati, quelli finalizzati alla realizzazione di aree e strutture per l'insediamento di nuove realtà produttive, nonché tutti gli interventi, non compresi in aggregati diversi, relativi ad opere pubbliche quali acquedotti, fognature, linee elettriche e telefoniche. Infine alcune Comunità montane hanno previsto interventi destinati a supportare l'attività propria della Comunità montana attraverso l'innovazione tecnologica e la manutenzione straordinaria degli immobili di proprietà, che sono stati inseriti nella categoria funzionamento e patrimonio delle Comunità montane.

Va sottolineato che nell'attribuzione di un intervento all'una o all'altra categoria ci si è basati sulla breve descrizione inserita nel Piano e su criteri di prevalenza.

Categoria di intervento	2004		2005		2006	
	EURO	%	EURO	%	EURO	%
Interventi nel settore forestale	686.000,00	6,83	570.000,00	5,05	1.017.935,62	10,50
Interventi nel settore agricolo	263.334,00	2,62	708.151,14	6,27	583.000,00	6,01
Interventi nel settore turismo	1.082.525,81	10,79	3.580.233,68	31,69	634.059,98	6,54
Interventi nel settore energia	2.106.795,86	20,99	1.812.505,82	16,04	2.392.747,66	24,68
Interventi nel settore commercio	1.753.847,96	17,47	1.455.948,28	12,89	1.155.000,00	11,91
Esercizio associato di funzioni comunali	175.628,57	1,75	279.237,36	2,47	275.200,00	2,84
Interventi nel settore culturale, sportivo e dei servizi al cittadino	250.000,00	2,49	253.733,73	2,25	355.000,00	3,66
Altri interventi a favore del territorio	3.194.000,00	31,82	2.596.189,99	22,98	3.281.438,09	33,85
Funzionamento e patrimonio Enti montani	525.167,45	5,23	41.000,00	0,36	-	-
TOTALE	10.037.299,65	100,00	11.297.000,00	100,00	9.694.381,4	100,00

Il grafico successivo evidenzia le scelte strategiche assumendo come base i dati totali del periodo preso in considerazione, espressi in valori percentuali.

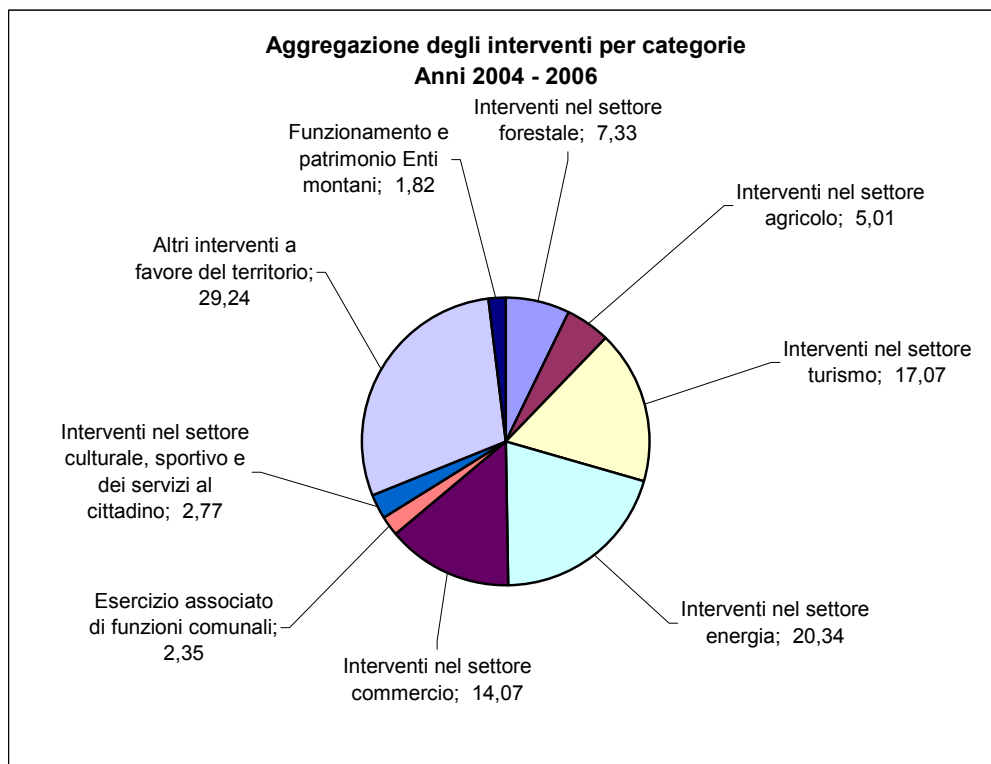

Come risulta evidente negli anni di riferimento una parte preponderante degli interventi trovano riferimenti più o meno espliciti alle competenze trasferite o delegate alle Comunità montane con la LR 33/02. Considerata la diversa entità delle risorse complessivamente destinate alle Comunità montane nei tre anni considerati, i confronti vengono fatti ragionando sull'incidenza percentuale delle diverse categorie sul totale dei finanziamenti, rispettivamente per l'uno o l'altro anno.

Settori dominanti in entrambi gli anni sono quello dell'energia e del commercio che assorbono in media il 34% degli interventi; parte preponderante (in media oltre il 95% di tale somma) riguardano espressamente le competenze trasferite dalla Regione con la LR 33/02 in materia di riscaldamento domestico in montagna (art. 22) e di commercio (art. 23).

In media nei tre anni un ulteriore 7% delle risorse è destinato ad interventi nel settore forestale, cui si aggiunge un 5% di risorse destinate ad interventi nel settore agricolo, in gran parte riconducibili alle previsioni dell'art. 9 della medesima legge. Sono peraltro esclusi gli interventi a favore dell'agriturismo che, come già detto, sono stati ricondotti al settore turistico.

Infine in media ben il 17% delle risorse è destinato ad interventi a supporto del settore turistico, con particolare riferimento all'agriturismo, che ne assorbe circa la metà, e del turismo alpino (art. 24 LR 33/02).

Va peraltro osservato come anche i restanti interventi programmati, rientrano comunque nelle competenze riconosciute in capo alle Comunità montane dalla stessa LR 33/02, in quanto l'articolo 5, che delinea le funzioni delle Comunità montane, prevede che le stesse esercitino le funzioni storicamente attribuite alle stesse così come quelle attribuite dalla Regione, dalle Province o dai comuni e funzioni amministrative nei settori difesa del suolo, tutela e valorizzazione dell'ambiente, foreste, agricoltura, risparmio energetico e riscaldamento, turismo e commercio.

Se pure non tutte le competenze delle Comunità montane trovano la loro fonte di finanziamento nel Fondo regionale per lo sviluppo montano, potendo tali enti contare quanto meno su trasferimenti disposti ad altro titolo dall'Amministrazione regionale, in particolare quelle provenienti dalla Direzione Centrale Relazioni internazionali, comunitarie e autonomie locali e quelle della Direzione centrale attività produttive, è indubbio che il Fondo costituisce un riferimento importante per l'attività delle stesse.

Va da sé che la disponibilità di risorse sul Fondo, e da qui l'entità dei trasferimenti annuali per la gestione della programmazione annuale di ciascun ente montano, non può che condizionare l'attività programmatica degli enti montani, dovendo gli stessi prioritariamente soddisfare le attese del territorio rispetto a competenze formalmente assegnate e potendo dedicare solo parti marginali delle risorse assegnate dalla Regione sul fondo ad interventi di tipo innovativo o sperimentale che, se pure con costi non particolarmente rilevanti, vengono comunque proposti ed attivati dalle Comunità montane.

In *Allegato*, si riportano i dati analitici relativi agli interventi di tutte le Comunità montane e delle Province di Gorizia e Trieste, da cui è possibile ricavare elementi di dettaglio.

SECONDA PARTE: Il territorio montano visto dagli enti montani

I documenti che le Comunità montane e le Province di Gorizia e Trieste adottano al fine di presentare all'Amministrazione regionale le loro proposte per il Piano regionale di sviluppo regionale, descrivono sinteticamente la situazione territoriale. La descrizione rappresenta lo scenario in relazione al quale gli enti definiscono le proprie strategie di sviluppo, individuando obiettivi e interventi.

1. Comunità montana della Carnia.

Situazione fisica.

Il territorio compreso entro i limiti amministrativi dei 28 comuni che compongono la Comunità Montana della Carnia (per una superficie totale di oltre 1200 km²) è esclusivamente montano e coincide con i rilievi montuosi delle Alpi Orientali. Esso, dal punto di vista morfologico, è suddiviso in tre vallate principali che confluiscono nella conca di Tolmezzo.

La valle percorsa dal fiume Tagliamento si estende da Forni di Sopra (al confine con il Cadore) a Villa Santina, dove incrocia la valle del Degano. Nella parte alta della valle si trovano Forni di Sopra, Forni di Sotto, Sauris (che è posto a 1200 metri s.l.m. ed è il comune più alto del Friuli) e Ampezzo, che sono caratterizzati da poche aree pianeggianti e presentano forti dislivelli fra creste e fondovalle. La parte bassa di quest'area, comprendente i comuni di Socchieve, Enemonzo, Raveo, Preone, Villa Santina e Lauco, presenta caratteristiche di fondovalle, ad eccezione di alcune frazioni, con aree pianeggianti significative e senza forti asperità.

La valle percorsa dal torrente Degano comprende i comuni di Forni Avoltri, Rigolato, Comeglians, Ovaro e Prato Carnico e confluisce, all'altezza di Villa Santina, nella valle del Tagliamento. Fatta eccezione per la conca di Ovaro, la valle è stretta ed è caratterizzata da forti dislivelli tra creste e fondovalle.

La valle percorsa dal torrente But si estende dal Passo di Monte Croce Carnico (confine con l'Austria) fino a Tolmezzo. Comprende i comuni di Paluzza, Treppo Carnico, Ravascletto, Sutrio, Cercivento, Ligosullo, Paularo, Arta Terme e Zuglio. È una valle aperta con la presenza di significative aree pianeggianti.

Le tre principali vallate confluiscono nella conca tolmezzina, in cui sono ricompresi i comuni di Verzegnis, Tolmezzo, Cavazzo Carnico e Amaro.

Situazione socioeconomica.

Con una densità di popolazione di circa 30 ab./km², il territorio carnico ha visto, dal 1991, ridursi di quasi il 6% il numero di residenti. Tale dato esprime la media di una duplice realtà: quella dei centri abitati di fondovalle (che tengono) e quella dei centri abitati più marginali (che perdono decisamente). La struttura demografica è caratterizzata soprattutto da un accentuato invecchiamento della popolazione (quasi il 21% della popolazione supera i 65 anni).

Per quanto concerne il lavoro, la popolazione occupata rispetto alla popolazione totale è circa il 40% (il valore di tale indice è dimezzato nei centri più marginali). Le industrie sono prevalentemente insediate nell'area della conca tolmezzina, mentre l'offerta turistica è concentrata nei poli di Forni di Sopra, Sauris, Forni Avoltri, Zoncolan e Arta Terme (sede di uno stabilimento termale). Tolmezzo è un forte polo di attrazione per i lavoratori carnici, che determina un importante flusso di pendolari. Gli occupati sono distribuiti maggiormente nel settore secondario (con una tendenza decrescente, soprattutto nei comparti industriale e dell'edilizia), poi nel settore terziario (con

una tendenza leggermente crescente, soprattutto nei settori pubblica amministrazione e turismo), infine nel settore primario (con una tendenza sensibilmente decrescente). Il tessuto imprenditoriale è fatto prevalentemente di piccole e piccolissime imprese, con una bassa tendenza a crescere. Il reddito disponibile pro capite è – mediamente – nettamente inferiore alla media provinciale.

Le infrastrutture stradali principali sono la s.s. 52 bis, la s.s. 355 e la s.s. 52 Carnica, mentre l'accesso alla rete autostradale è situato in Amaro. Utilizzando il trasporto pubblico, da Tolmezzo (che è il capolinea) servono: 35 minuti per raggiungere Paluzza; 60 minuti per Forni Avoltri; 80 per Forni di Sopra.

Criticità.

Nell'ambito del "Nuovo Progetto Montagna" regionale, come delineato dagli indirizzi approvati dalla Giunta regionale in data 10 settembre 2004, è stato avviato un percorso di programmazione con un elevato grado di coinvolgimento dei soggetti che operano sul territorio. Tale percorso, culminato nell'adozione della bozza di Piano di Azione Locale, articolata in otto assi di riferimento, ha costituito la base di riferimento per la formulazione delle proposte della Comunità montana.

In sintesi, le problematiche emerse riguardano l'assetto demografico (caratterizzato da tassi naturali negativi, nonostante una certa attrazione di nuovi residenti da fuori), la situazione socio-economica (rappresentabile a macchia di leopardo, con presenza di crisi industriali ed una tendenziale trasformazione verso un'economia centrata sul turismo; sopravvivenza di attività poco competitive e remunerative), i servizi alla popolazione (imperversa una costante riduzione dell'offerta dei servizi di prossimità nelle frazioni, ma anche un tendenziale autocontenimento di domanda ed offerta all'interno dell'area), la situazione ambientale (conservazione di grandi qualità ambientali, ma peggioramento funzionale di componenti fondamentali quali l'acqua, la qualità del bosco (reinselvatichimento), la sicurezza idrogeologica).

Si assiste, nella montagna carnica, in generale, ad una graduale riduzione della complessità sociale (riduzione capacità di riproduzione sociale), culturale (perdita di valori identitari), economica (riduzione capacità di valorizzare risorse economiche locali), ambientale (riduzione biodiversità; degrado funzioni ecologiche).

L'indicazione di tali elementi basta a rendere l'idea di un territorio a forte rischio di marginalità, in cui i fattori negativi di un settore generano ricadute su tutti gli altri, a catena, in una spirale che tende a erodere anche le potenzialità di sviluppo di cui il territorio certo dispone.

2. Comunità montana del Gemonese, Canal del Ferro e Val Canale

Situazione fisica.

Il territorio della Comunità Montana è composto, dal punto di vista amministrativo, da quindici Comuni situati nel vertice nord-orientale della regione del Friuli Venezia Giulia. Essi sono: Artegna, Bordano, Chiusaforte, Dogna, Forgaria nel Friuli, Gemona del Friuli, Malborghetto-Valbruna, Moggio Udinese, Montenars, Pontebba, Resia, Resiutta, Tarvisio, Trasaghis e Venzona.

La superficie totale della Comunità montana è di 1.140,21 Km², quella montana è di 1.121,60 Km², in quanto il territorio del Comune di Gemona del Friuli è classificato solo in parte come montano.

Dal punto di vista delle caratteristiche geografiche del territorio si possono distinguere tre ambiti omogenei.

Il primo, guardandolo da Nord verso Sud, è quello della Val Canale. Esso comprende i seguenti Comuni: Pontebba (sinistra orografica del torrente Pontebbana), Malborghetto-Valbruna e Tarvisio. Questa valle è disposta in senso Ovest-Est. Idrograficamente la parte superiore è attraversata dal fiume Slizza, che versa le sue acque nel bacino

danubiano. A Nord è protetta dalle Alpi Carniche con cime che raggiungono i 2.000 metri solo con il monte Ojsternik, mentre a Sud è circondata dalla parte più alta delle Alpi Giulie, tra cui spicca il monte Mangart, con 2.677 metri, e il gruppo delle Ponze, che segnano il confine con la Repubblica slovena. La Val Canale, rispetto al Canal del Ferro, presenta un territorio più aperto, con vaste distese di prati e foreste e centri abitati disposti nel fondovalle. La caratteristica alpina è ben rappresentata inoltre anche dai laghi del Predil e di Fusine, noto quest'ultimo per la bellezza dei luoghi.

Il secondo ambito, è quello del Canal del Ferro, che comprende i Comuni di Moggio Udinese, Resiutta, Resia, Chiusaforte, Dogna e la maggior parte di quello di Pontebba. Presenta una morfologia dai rilievi piuttosto elevati e vallate notevolmente incise. Il Fella è il fiume principale e in esso riversano le loro acque diversi torrenti che prendono il nome delle valli che attraversano. Tra le vette più alte ricordiamo il Jôf di Montasio che raggiunge i 2.753 metri. Ai suoi piedi si estende un vasto comprensorio alpestre: l'Altipiano del Montasio, che ha dato il nome al formaggio che vi si produce e che è il più importante della nostra regione, il formaggio Montasio appunto. Tra le altre vette, menzioniamo anche il monte Canin (2.587 metri) e il monte Cimone (2.379 metri).

Il terzo ambito è quello del Gemonese, che si può convenzionalmente suddividere in due sub-aree. La prima si sviluppa, ai piedi delle Prealpi Carniche (monte Cuar, 1.478 metri; monte Piciat, 1.615 metri; monte S.Simeone, 1.505 metri) attorno al Lago dei Tre Comuni, il più importante specchio lacustre dell'intera Regione, su cui si affacciano Bordano (224 m s.l.m.), la cui località omonima e la frazione di Interneppo presentano numerose abitazioni i cui muri esterni sono decorati con pitture aventi come soggetto la farfalla, e Trasaghis (217 m s.l.m.), che con il suo centro principale, Alesso, è il riferimento insediativo più prossimo al lago, e che proseguendo verso sud-est, lungo l'area del leccio, raggiunge Forgaria (270 m s.l.m.), con il laghetto di Cornino, l'area di ripopolamento dei grifoni e l'altipiano di Mont Prât, dove è stata sviluppata una iniziativa interessante di albergo diffuso. La seconda invece si sviluppa a ridosso delle Prealpi Giulie (monte Plauris, 1.958 metri; monte Lavara, 1.906 metri; monte Chiampon, 1.709 metri) e, superato Venzone (230 m s.l.m.), importante centro medievale eletto a monumento nazionale al limite inferiore della Val Venzonassa e del Parco delle Prealpi Giulie, si apre verso la piana di Osoppo, su cui si affacciano Gemona del Friuli (272 m s.l.m.), il centro più popoloso dell'intera Comunità montana con un importante centro storico, e Artegna (210 m s.l.m.), con il colle di San Martino e l'importante filiera del maiale culminante con la manifestazione autunnale del Purcit in staiare. Montenars (472 m s.l.m.) è un insieme di borgate nel cuore delle Prealpi Giulie ai piedi del monte Cuarnan (1.372 metri).

Situazione socioeconomica.

La popolazione complessiva dei Comuni facenti parte della Comunità montana, riferita all'anno 2005, è di 34.298 persone. I dati dell'ISTAT evidenziano una lenta, ma costante, diminuzione della popolazione residente. Tra il 2004 e il 2005 è diminuita complessivamente di 221 unità. Negli ultimi cinquant'anni lo spopolamento di quest'area della montagna, soprattutto nella Val Canale e nel Canal del Ferro, ha causato il dimezzamento della popolazione.

L'analisi dell'economia evidenzia ulteriori differenze tra i tre ambiti territoriali. I più omogenei, da questo punto di vista, sono quelli della Val Canale e del Canal del Ferro, che possono quindi essere oggetto di una descrizione a se stante.

Fin dal Medioevo, in quest'area, la principale fonte di ricchezza è venuta dal settore del commercio. Ciò grazie soprattutto alla posizione di favore negli scambi delle merci derivata dalla presenza della dogana. Tuttavia, gli avvenimenti legati al processo di unificazione dell'Europa hanno determinato un crollo di questo settore. Attualmente è in atto un delicato processo di riconversione dell'economia, che punta con decisione verso lo sviluppo del settore turistico. Importanti investimenti infrastrutturali pubblici sono stati fatti nell'ambito del demanio sciistico del Tarvisiano e altrettanti se ne stanno avviando in quello del Pramollo. Anche i privati stanno dimostrando un forte interesse ad investire nella ricettività e nell'offerta dei prodotti tipici dell'eno-gastronomia, grazie anche ai contributi messi a disposizione dai diversi canali di finanziamento pubblici (Fondi strutturali dell'Unione Europea e altre fonti sia statali che regionali). I risultati conseguiti dal settore turistico negli ultimi anni

sembrano far ben sperare, anche se la qualità e la varietà dell'offerta non sembra complessivamente ancora all'altezza della migliore concorrenza.

Il comparto industriale e quello dell'artigianato, pur essendo poco sviluppato, è caratterizzato dalla presenza di due importanti imprese, che danno complessivamente lavoro a circa cinquecento persone: le Acciaierie Weissenfel di Fusine Val Romana e il Cartificio Ermolli di Moggio Udinese. Negli ultimi tempi, però, vivono giorni di estrema difficoltà e il loro futuro appare molto incerto.

L'attività agricola, già penalizzata dalla morfologia del territorio, risulta fortemente ostacolata dalle condizioni meteorologiche che caratterizzano l'area in questione. A ciò va aggiunta inoltre la polverizzazione e la frammentazione fondiaria che impediscono lo svolgimento dell'attività agricola secondo metodi razionali. Un altro dato preoccupante è costituito dall'età media degli agricoltori, che si aggira intorno ai 60-65 anni, e dalla scarsa propensione dei giovani a succedere nella conduzione delle imprese agricole considerate poco remunerative e troppo impegnative. I dati in possesso della Comunità montana indicano che l'indirizzo produttivo delle aziende agricole sia prevalentemente di carattere zootecnico, mentre le attività agricole alternative, che si erano diffuse nel recente passato, sono andate incontro ad un fisiologico ridimensionamento, stabilizzandosi soltanto nelle imprese più vocate. Una importante risorsa per l'integrazione del reddito agricolo è rappresentato dall'attività agrituristica. Tuttavia il livello di diffusione di questo settore è da considerarsi inferiore rispetto alle potenzialità del territorio.

Nel comprensorio del Canal del Ferro-Val Canale, dopo la recente chiusura del Caseificio sociale del Canal del Ferro di Moggio Udinese, è presente un solo caseificio, quello della Cooperativa Agricoltori Val Canale, che raccoglie il latte proveniente da 70 aziende agricole della Val Canale. Grazie ai contributi Leader II, la Comunità montana ha realizzato a Ugovizza la nuova sede del caseificio, all'interno del quale, oltre all'apertura di uno spaccio per la vendita dei prodotti agroalimentari locali, sta portando avanti un importante progetto, nato dalla collaborazione tra la Comunità Montana stessa, l'Associazione Allevatori del Friuli Venezia Giulia e l'Università di Udine, per garantire la qualità del prodotto e la salute del consumatore.

La Comunità Montana gestisce dalla fine del 1994 il macello comprensoriale di proprietà del Comune di Pontebba. I costi di macellazione sono in parte sopportati dalla stessa Comunità Montana e dai Comuni del Canal del Ferro-Val Canale per consentire un servizio a favore delle imprese agricole. Assieme all'Università di Udine, la Comunità Montana sta portando avanti un apprezzabile progetto sulla certificazione delle carni, che dovrà essere allargato come metodologia anche ad altri prodotti agricoli di nicchia.

Nel comprensorio montano del Canal del Ferro-Val Canale fino agli anni 80 esistevano 50 malghe. Oggi esse sono solo una quindicina. I motivi principali di questo abbandono si possono riscontrare nel notevole decremento del patrimonio zootecnico, nell'abbandono delle pratiche agronomiche in diverse aree del territorio anche di fondo valle che hanno enormemente facilitato l'espansione della foresta e nella carente dotazione viaria di accesso e infrastrutturale. In sostanza, si evidenzia di anno in anno la necessità di recupero degli spazi alpini per costituire sistema con altri settori di sviluppo.

Ben più pesante appare la situazione inerente il settore forestale che ormai da diversi anni si trova attanagliato da problematiche di carattere economico non di poco conto. Infatti, a fronte di una notevole offerta quantitativa di massa legnosa, non corrisponde una altrettanto forte domanda per lo più compressa dai mercati esteri che invadono il mercato nazionale. D'altro canto una rete viaria precaria e a volte inadeguata, oltre a un rigido sistema applicativo della selvicoltura naturalistica, rappresentano i punti di debolezza dell'intero sistema. Per di più le ditte boschive a conduzione prettamente individuale, prive di quegli ammortizzatori che invece hanno le aziende agricole, stanno letteralmente scomparendo. La possibilità, quindi, di recupero del sistema forestale in generale consiste prima di tutto in una visione globale e polifunzionale del settore in grado di allargare la gamma operativa degli addetti.

Nell'ambito territoriale del Gemonese una delle linee programmatiche è rappresentata dalla volontà di valorizzare le risorse forestali della comprensorio del Gemonese all'interno del quale gravitano i comuni di Artegna, Bordano, Forgaria nel Friuli, Gemona del Friuli, Montenars, Trasaghis, Venzone, e lo sviluppo dell'imprenditoria forestale locale, attraverso una gestione in forma attiva della risorsa da parte dei proprietari, che intendono programmare i propri interventi su base pluriennale e gestire adeguatamente la commercializzazione della materia prima.

La particolarità e la specificità delle aree prealpine, che in genere sono sempre state considerate come marginali sotto il profilo forestale, vanno valorizzate in un'ottica di polivalenza delle funzioni che i popolamenti forestali di queste zone assolvono; chiaramente rispetto a situazioni dove sia le compagini forestali sia la componente economica e sociale che attorno ad esse gravita sono consolidate, nel Gemonese vi è la necessità di modellare un sistema foresta legno che nel tempo possa divenire elemento portante nello sviluppo di questa zona pedemontana non solo in un'ottica produttiva, ma anche ambientale paesaggistica, di difesa del suolo e con ricadute anche turistiche. Un primo passo è stato compiuto con l'attuazione degli interventi previsti dall' Obiettivo 5B che si collegano sequenzialmente con quelli previsti dal Piano di Sviluppo rurale. Dopo un lungo periodo di staticità appare indispensabile la necessità recuperare conoscenze e metodologie di intervento al passo con i tempi. Inoltre il tessuto operativo del settore, in particolare le imprese di utilizzazione, si è notevolmente indebolito, al punto che i boscaioli stanno diventando una rarità, in particolare quelli dotati di una elevata professionalità. Già da tempo l'Ente ha preso l'iniziativa di gestire una parte della propria foresta nel Gemonese in modo innovativo, trasformandosi in imprenditore per ottenere il massimo tornaconto, non solo in termini economici ma anche sociali, dal proprio bene. La decisione di coinvolgere in questa gestione imprese locali consente di avviare finalmente un'azione veramente integrata, dove ogni soggetto coinvolto ottiene il proprio tornaconto e le sinergie che in tale maniera si producono vengono equamente distribuite.

3. Comunità montana del Friuli Occidentale

Situazione fisica.

Il territorio della Comunità Montana del "Friuli Occidentale" comprende 26 Comuni e la porzione del territorio del Comune di Spilimbergo adibito ad area dell'insediamento produttivo denominato "Zona Industriale Nord". L'area si estende pertanto su tutti i territori montani della Provincia di Pordenone.

Si estende complessivamente su circa 1.380 km², ed è localizzata nella parte occidentale delle Prealpi Carniche, confina a nord con la Carnia, a sud dall'alta pianura friulana, a ovest con la Regione Veneto e a est è delimitata dal fiume Tagliamento e il torrente Arzino.

Sinteticamente si possono individuare due fasce prioritarie di diversa natura fisica e funzionale: la fascia montana e pedemontana.

Rientrano nella prima fascia la Valcellina, localizzata nell'area più occidentale delle Prealpi Carniche caratterizzata a nord da aspre catene montuose calcaree e dolomitiche e a sud da una selvaggia ed angusta forra con i Comuni di Erto-Casso, Cimolais, Claut, Barcis e Andreis; la Val Colvera con il Comune di Frisanco, la Val d'Arzino e la Val Tramontina con i Comuni di Tramonti di Sopra e Tramonti di Sotto, longitudinale e più ampia della precedente con ampi slarghi costituiti da terrazzamenti alluvionali; la zona a occidente dall'altopiano del Cansiglio, che costituisce un'appendice meridionale del gruppo del monte Cavallo, posto a confine tra la pianura friulana e quella veneta, nel punto d'incontro delle tre province di Pordenone, Treviso e Belluno.

La fascia centrale - pedemontana si estende a sud tra i bacini idrografici del Livenza e del Meduna dove le condizioni sociali ed economiche sono più buone. Il facile accesso a questa zona ha permesso lo sviluppo di correnti di scambio e di traffico con la pianura. In quest'area sono localizzati tra corsi d'acqua Meduna-Cellina i Comuni di :Arba, Cavasso Nuovo, Fanna, Maniago, Montereale Valcellina, Vivaro e Vajont; tra torrenti Arzino e

Cosa i Comuni di : Pinzano, Valeriano, Clauzetto, Meduno, Castelnovo del Friuli, Travesio, Sequals; tra il Livenza e Cellina i Comuni di Aviano, Budoia, Caneva e Polcenigo. Tali insediamenti beneficiano della favorevole posizione climatica e della vicinanza e facile accessibilità con la pianura, ma risultano svantaggiati in termini di sviluppo produttivo del settore primario e secondario a causa della medio-bassa produttività dei terreni ai fini delle coltivazioni agricole, mentre sul versante industriale non partecipano con insediamenti manifatturieri e funzioni di servizio ai distretti industriali della pianura pordenonese e trevigiana.

I maggiori centri sono Aviano e Maniago; quest'ultimo è sicuramente molto importante, in quanto per la sua posizione strategica ha potuto assumere una funzione di località centrale per la presenza di attività produttive e la fornitura di servizi nei confronti di un retroterra sufficientemente vasto. Sebbene le condizioni economiche e sociali di quest'area siano decisamente migliori rispetto alla fascia più alta, la posizione dell'alta pianura friulana rimane tuttavia periferica rispetto ai vicini centri industriali della pianura.

I dati relativi alla Comunità Montana si possono così sintetizzare:

Popolazione	Superficie Km²	Abitanti/km²
58.143	1435,05	40,51

L'area del Meduna – Cellina.

L'area del Meduna-Cellina si estende su un territorio di circa 722 Km² ed è localizzata nell'estrema parte occidentale delle Prealpi Carniche confinando a nord con la Carnia, ad est con la Val Tramontina, a sud con l'alta pianura friulana e ad ovest con la Regione Veneto.

La configurazione del territorio si presenta molto articolata per la compresenza di ambienti molto diversi tra loro sia per caratteristiche naturali sia per il tipo di rapporto instauratosi con le attività umane. La vegetazione presente risente particolarmente dell'influenza dei fattori fisico-climatici quali l'elevata piovosità e nebulosità, il disfacimento e l'accentuata erosione delle rocce, nonché la particolare conformazione delle valli, profonde ed anguste che favorisce i fenomeni di inversione termica. Questo è particolarmente vero nell'area montana dove si evidenzia chiaramente l'abbassamento delle varie fasce vegetazionali sia naturali sia relative alle specie coltivate. In generale i terreni di queste montagne (come anche quelli della pianura allo sbocco delle valli) sono poco profondi e poveri di sostanze nutritive: anche a ciò è da imputarsi la scarsità di coperture forestali ad elevata produttività.

All'interno del territorio dell'area Meduna Cellina si possono sinteticamente individuare due aree: il sistema vallivo interno e la fascia dei primi rilievi prealpini e l'alta pianura friulana.

La prima area è costituita dalla Valcellina, localizzata nell'area più occidentale delle Prealpi Carniche e caratterizzata a nord da aspre catene montuose calcaree e dolomitiche e a sud da una selva angusta ed angusta forra. Gran parte del territorio ricade all'interno del "Parco naturale delle Dolomiti Friulane", che interessa i Comuni di Andreis, Claut, Cimolais e Erto e Casso e i comuni delle limitrofe Val Colvera e Val Tramontina. La Valcellina è attraversata da un'importante via di comunicazione che connette la pianura pordenonese con la valle del Piave, attraverso il passo di S.Osvaldo (m. 827) ed il bacino del Vajont: questo collegamento viario ha assunto particolare importanza in seguito al completamento della nuova strada statale 251, che ha contribuito ad avvicinare la valle al restante territorio provinciale. Le condizioni morfologiche della regione, tipiche di tutta l'area delle Prealpi

Carniche, non hanno favorito la formazione di un modello insediativo unitario, né la formazione di un centro di attrazione interno alla valle che coagulasse intorno a sé la vita sociale e le attività economiche delle popolazioni montane. Gli insediamenti, frammentati e dispersi, si sono localizzati in tre conche isolate e relativamente distanti tra loro: da est verso ovest, nella conca più bassa, si trovano gli abitati di Andreis e Barcis, (400-550 m.s.l.) che, per la relativa vicinanza, hanno sempre gravitato verso l'area pedemontana e verso la pianura pordenonese; vi sono poi gli abitati di Claut e Cimolais, nella conca dell'Alta Valcellina (tra 600-700 m.), equidistanti dalla pianura friulana e veneta e infine nella conca del Vajont si trova il comune di Erto e Casso (700-1000 m.) che, più vicino ai centri della valle del Piave, ha sempre teso verso Longarone. La fascia dei primi rilievi prealpini, localizzata a ridosso dell'alta pianura friulana, comprende una serie di altopiani formati da masse calcaree cretatiche, per un'altitudine compresa tra i 300 ed i 1.200 m. circa ed è caratterizzata nella parte più meridionale dalla presenza di forre e gole: comprende prevalentemente gli abitati di Frisanco e Poffabro, centri che hanno beneficiato dell'esposizione favorevole e della vicinanza alla pianura, ma che sono sfavoriti dalla povertà dei suoli e dalla frammentazione delle zone più adatte all'agricoltura.

La seconda delle due aree, l'alta pianura friulana, si estende a sud tra i bacini idrografici del Cellina e del Meduna e nella quale le condizioni sociali ed economiche sono più buone, in quanto sia per le condizioni ambientali, sia per il facile accesso questa zona è sempre stata aperta alle correnti di scambio e di traffico con la pianura. Il carattere poco evoluto dei terreni e l'accentuata aridità hanno sempre rappresentato nel passato un ostacolo allo sviluppo dell'agricoltura, anche se il territorio presenta alcuni tratti di notevole interesse floristico e naturalistico. In quest'area sono localizzati otto Comuni: Arba, Cavasso Nuovo, Fanna, Maniago, Montereale Valcellina, Vivaro e Vajont. Il più importante di questi centri è sicuramente Maniago che, per la sua posizione strategica a cavallo tra l'uscita nelle valli del Meduna e del Cellina, ha potuto assumere una funzione di località centrale per la presenza di attività produttive e la fornitura di servizi nei confronti di un retroterra sufficientemente vasto. Sebbene le condizioni economiche e sociali di quest'area siano decisamente migliori rispetto a quelle della Val Cellina, la posizione dell'alta pianura friulana rimane tuttavia periferica rispetto ai vicini centri industriali della pianura.

L'area della Val d'Arzino - Val Cosa - Val Tramontina

L'area della Val d'Arzino - Val Cosa - Val Tramontina si estende su una superficie di circa 424 Km² (dei quali Km² 388 sono montani) ed è delimitata a nord dalla Carnia lungo il limite delle province di Pordenone e Udine, ad est dal torrente Arzino, a sud dall'alta pianura pordenonese, ad ovest dagli alvei dei torrenti Meduna, Muiè, Silisia, e quindi lungo lo spartiacque fra i bacini dello stesso Meduna e Cellina.

Il sistema orografico è costituito dai rilievi delle Prealpi Carniche ed è caratterizzato da notevoli fenomeni di dissesto idro-geologico. Il sistema idrografico comprende il torrente Arzino ed i corsi montani dei torrenti Cosa e Meduna. Il territorio si può suddividere in più zone con caratteristiche morfologiche, climatiche e pedologiche molto diverse:

- la zona dei versanti ripidi, dove sono ubicati gli insediamenti di Clauzetto, Vito D'Asio ed Anduins; Zona ad altopiano mosso: con vegetazione a mosaico, costituita dall'area compresa fra Pradis di Sopra, Pradis di Sotto e Pielungo; la Valle D'Arzino: longitudinale e stretta con allargamenti nelle zone di Casiacco e San Francesco; la Val Tramontina: longitudinale, più ampia della precedente con ampi slarghi costituiti da terrazzamenti alluvionali in prossimità degli abitati di Tramonti.
- la zona acclive di collina e montagna, rappresenta la parte preponderante del territorio, costituita dai bacini idrografici dei Torrenti Arzino, Cosa e Meduna. All'interno di questa zona si possono individuare la zona pedemontana, che costituisce la fascia di congiunzione fra la parte di territorio pianeggiante e quella acclive, dall'abitato di Pinzano a quello di Medino, e la zona collinare pedemontana che comprende il comune di Castelnovo del Friuli e parte di quello di Pinzano e Travesio.

- la zona pianeggiante, nella parte a sud degli abitati di Pinzano, Valeriano, Travesio, Meduno e Sequals, formata da terreni alluvionali ed interrotta da un sistema collinare calcareo fra Usago e Sequals.

L'area pedemontana del Livenza

L'area pedemontana del Livenza si estende su una superficie di circa 243 kmq (dei quali 228 montani), localizzati nell'estremo lembo meridionale delle Prealpi carniche e confinanti con la Valcellina a nord, la pianura pordenonese ad est e a sud, il Bellunese a ovest.

La configurazione fisica del territorio si presenta molto articolata per la presenza di ambienti diversi tra loro per caratteristiche naturali ed anche per il tipo di rapporto instauratosi fra l'ambiente naturale e le attività umane. Sinteticamente si possono individuare tre fasce di differente natura fisica e funzionale:

- la fascia montana;
- la fascia centrale;
- la fascia di pianura.

La fascia montana è caratterizzata a occidente dall'altopiano del Cansiglio, che costituisce un'appendice meridionale del gruppo del monte Cavallo, posto a confine tra la pianura friulana e quella veneta, nel punto d'incontro delle tre province di Pordenone, Treviso e Belluno. La zona montana include i consorzi boschivi del Cansiglio, molto ricchi e complessi, mentre nella rimanente parte alta della Comunità sono presenti, oltre ad estese superfici pascolive, vasti boschi di faggio e conifere: la superficie boschiva complessiva è pari al 29% dell'intera superficie dell'area. Le vie di accesso dal fondovalle all'altipiano del Livenza sono due: la prima che da Aviano porta in Piancavallo, la seconda che da Caneva porta in Cansiglio. Gli insediamenti abitativi in zona montana sono sia turistici, in grande maggioranza accentrati nel comprensorio del Piancavallo, sia destinati all'alpeggio del bestiame.

La zona pedemontana e di collina, nella quale sono localizzati i principali centri abitati è caratterizzata da un ambiente rurale gradevole sul quale si innesta un sistema insediativo storico che si estende lungo tutto l'asse della strada provinciale pedemontana, ed è costituito dai centri urbani di Aviano, Budoia, Caneva e Polcenigo. Tali insediamenti beneficiano della favorevole posizione climatica e della vicinanza e facile accessibilità con la pianura, ma risultano svantaggiati in termini di sviluppo produttivo del settore primario e secondario a causa della medio-bassa produttività dei terreni ai fini delle coltivazioni agricole, mentre sul versante industriale non partecipano con insediamenti manifatturieri e funzioni di servizio ai distretti industriali della pianura pordenonese e trevigiana, che sono comunque importanti per l'assorbimento della manodopera locale. Questa fascia, molto omogenea al suo interno, assume un rilievo particolare non solo in termini di insediamenti abitativi, servizi ed attrezzature ma per il ruolo di cerniera e integrazione (delle relazioni sociali, del paesaggio, dei servizi ricreativi) che svolge tra l'area montana e quella di pianura.

La fascia di pianura, utilizzata e utilizzabile per l'agricoltura e per gli insediamenti produttivi del settore secondario e terziario, che si estende attorno ai centri abitati è formata, nella parte occidentale, da terreni di alluvioni sabbiosi-argillosi del Livenza e nella parte orientale da terreni di alluvioni ghiaiose del Cellina e, per il loro utilizzo agricolo, necessitano assolutamente di irrigazione artificiale. L'indirizzo produttivo è incentrato sulla zootecnia nei comuni di Aviano, Budoia e Polcenigo, di produzione vitivinicola e olivicoltura nel comune di Caneva, e marginalmente di frutta (actinidia, ciliegie, mele e pere) nel comune di Budoia.

Situazione socioeconomica.

Dall'analisi delle singole aree la densità abitativa risulta maggiore nei comuni della fascia pedemontana avianese, che raggiunge una densità di 80,95 abitanti per chilometro quadrato; di converso esistono realtà di singoli Comuni con densità abitative pari a 3,10 (Barcis).

L'economia di tutta l'area è caratterizzata da una forte presenza omogenea del settore primario, mentre il settore dell'industria, artigianato e servizi si concentra nelle zone di fondovalle (Meduno, Maniago, Aviano). Queste tre aree industriali captano la maggior parte della forza lavoro proveniente dalla valli interne. In questi tre comuni si riscontra anche un maggiore sviluppo del settore terziario, con un'alta concentrazione di scuole e servizi a beneficio delle singole valli.

L'intero territorio, suddiviso in tre macro aree, cui si è aggiunta dopo il 2002 un'area inclusa nel Comune di Spilimbergo, si presenta comunque fortemente integrato rispetto ad alcuni settori e servizi. Esiste inoltre una forte integrazione fra le valli per i servizi scolastici, sanitari e della cultura.

Si riportano i dati di sintesi.

Tabella A: Serie storica della popolazione

Aree	1971	1981	1991	2000	2004
Totale Area Medusa Cellina	25.325	26.152	25.260	25.584	26.522
Totale Area Val D'Arzino Val Cosa Val Tramontina	12.272	11.580	10.593	10.355	10.532
Totale Area del Livenza	19.995	20.401	19.505	19.758	20.619
Totale Area dello Spilimberghese	0	0	0	0	470
Totale	57.592	58.133	55.358	55.697	58.143

Tabella B: Densità abitativa

Aree	Superficie (Kmq)	Popolazione	Densità abitativa (ab/Kmq)
Totale Area Meduna Cellina	722,66	26.522	36,70
Totale Area Val D'Arzino Val Cosa Val Tramontina	425,07	10.532	24,77
Totale Area del Livenza	230,92	20.619	89,29
Totale "Zona industriale nord" di Spilimbergo *	56,40	470	8,33
Totale Comunità Montana del Friuli Occidentale	1.435,05	58.143	40,51

Dalla Tabella A si evidenzia come nell'intervallo 2000/2004 la popolazione della comunità montana abbia fatto registrare un aumento degli abitanti pari a 2.446 unità, che in percentuale rappresentano il 4,2% del totale degli abitanti.

Dalla Tabella B si evidenzia come la densità abitativa nel 2004 si attesti, per l'intera Comunità montana, su un valore pari a 40,51 abitanti per chilometro quadrato.

Tabella C: Indice di vecchiaia

Aree	0-14 anni	> 65 anni
Totale Area Meduna Cellina	3.100	5.315
Totale Area Val D'Arzino Val Cosa Val Tramontina	1.116	2.742
Totale Area del Livenza	2.397	4.543
Totale Comunità Montana del Friuli Occidentale	6.613	12.600

4. Comunità montana del Torre, Natisone e Collio.

Situazione fisica e criticità.

Le problematiche dell'ambito territoriale sono definibili a partire da riconoscibili tematiche geografiche, sociali ed economiche, avuto riguardo alle peculiarità storiche etniche e linguistiche che hanno trovato articolazione e sistematizzazione nella "Vision Strategica", elaborata dall'Ente nel febbraio 2006 in vista dell'avvio della nuova programmazione per la montagna, attraverso l'interazione con la cosiddetta "Cabina di Regia" locale, nella quale si sono definiti assi di intervento e azioni progettuali.

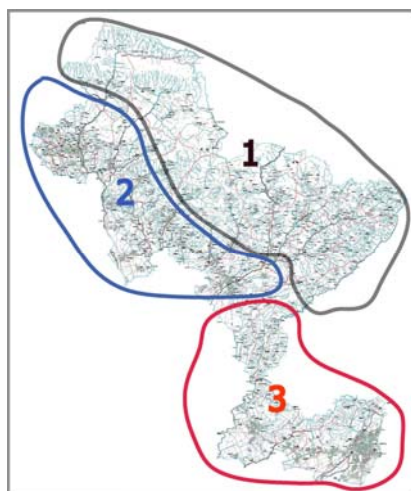

Il territorio della Comunità Montana del Torre Natisone e Collio presenta una complessità strutturale dovuta alla compresenza di ambiti afferenti a sistemi territoriali, socio-economici ed ambientali differenti, ai quali corrispondono approcci operativi differenti:

1. *un'area montana* propriamente detta che riferisce all'alta valle del Torre e del Natisone, comprese le frazioni in quota dei comuni dell'area tarcentino-cividalese, le cui condizioni strutturali e socio-economiche si connotano per l'accentuazione dell'isolamento progressivo (impermeabilità fisica e culturale) rispetto ai modelli di sviluppo dei sistemi territoriali limitrofi. Va sottolineato che in questo territorio sono presenti i principali accessi internazionali alla repubblica di Slovenia;
2. *l'area collinare e di pianura* rappresentata dal quadrante a nord-est di Udine (che potremmo definire tarcentino-cividalese) che

progressivamente si definisce, con varia intensità, come appartenente alla conurbazione udinese, sia per situazione socio-economica sia come integrazione dei modelli insediativi. In tale sistema si evincono in

particolare alcuni insediamenti dotati di "centralità" rispetto al sistema: il sistema commerciale della Pontebbana con al vertice Tarcento, e dall'altro, molto più consistente, il sistema urbano di Cividale, che per complessità di servizi, dotazioni infrastrutturali, valori urbani e culturali gioca un ruolo importante anche se spesso poco percepito per le opportunità rispetto ad un sistema di area vasta;

3. *il sistema collinare del Collio e del Cividalese* in cui sono centrali gli elementi strutturali legati alla produzione viticola che determina anche la qualità paesaggistica dei siti. Questo sistema presenta ai vertici ad un lato Cividale, di cui si è detto e che svolge una funzione di cerniera con il sistema dell'area collinare e di pianura, e dall'altro Cormons e il sistema insediativo Goriziano dotato di importanti connotati di centralità. Il modello produttivo di questo sistema territoriale sta progressivamente contaminando positivamente, per innalzamento della qualità paesaggistica, anche il sistema collinare posto a nord di Udine attraverso il consolidamento e l'espansione della filiera produttiva vitivinicola.

In ragione dei sistemi territoriali definiti si sono proposte le seguenti le indicazioni strategiche di seguito rappresentate.

Strategie di sviluppo

Lo sviluppo dell'area comprensoriale presuppone un approccio integrato dove i settori socio-economici ricevono attenzione ed incentivo (non solo materiale e/o finanziario), attraverso le strategie proprie della pianificazione dello "sviluppo locale sostenibile", seguendo le linee di approccio di seguito riportate.

- il turismo si rappresenta quale elemento/obiettivo di esternalizzazione delle politiche di conservazione della natura, di valorizzazione delle culture locali, di promozione dei prodotti enogastronomici locali, di un ambiente sano;
- l'agricoltura rappresenta il motore principale per mettere a disposizione molti di questi beni;
- la cultura dei luoghi va valorizzata come sistema di azioni integrate tese a far emergere il sistema delle risorse locali materiali ed immateriali, esaltando l'assetto paesaggistico e i sistemi urbani, la cultura "colta e quella materiale", le produzioni gastronomiche, etc.;
- l'innovazione quale strumento per riportare al mercato globale il "locale strutturato ed evoluto" da un lato, e dall'altro quale scelta di sviluppo strategico per la nuova imprenditorialità, il rilancio di quella esistente, e una seria politica di opportunità sociale per lo sviluppo delle politiche di servizio alle imprese ed ai cittadini.

E', altresì, ovvio che l'area comprensoriale dovrà dotarsi di "strategie di accessibilità" (infrastrutture, informazione, accoglienza/ricettività), di "strategie di marketing territoriale" (capacità di "vendere il locale al globale" nell'ambito di un sistema concertato di proposte pubblico/private), di sperimentazione/acquisizione diffusa, attraverso modalità concertative proprie delle "politiche dello sviluppo sostenibile locale".

5. Provincia di Gorizia

Situazione fisica.

La zona omogenea montana del Carso, ricadente nel territorio della provincia di Gorizia, comprendente alcuni Comuni totalmente montani quali quello di Savogna d'Isonzo, Doberdò del Lago, Sagrado ed altri parzialmente, Monfalcone, Ronchi dei Legionari e Fogliano-Redipuglia. In una superficie censuaria di circa 72 kmq, compresa tra il Vipacco ed il golfo di Panzano, limitata ad est dalla linea del confine di stato, troviamo il paesaggio degli altopiani carsici, dove la forte permeabilità dei calcari, intensamente fratturati, favorisce la presenza di una vasta gamma di fenomeni e morfologie carsiche. L'abbondante piovosità sopperisce alla carenza di circolazione idrica superficiale consentendo una discreta copertura vegetale, molto varia e complessa, in cui elementi mediterranei

sono a contatto con elementi alpini, illirici e centroeuropei. La presenza della riserva naturale dei laghi di Doberdò e Pietrarossa, che si estende per circa 727 ettari di terreno, consente di poter godere appieno delle specificità vegetali, morfologiche e animali che popolano l'area. Tali caratteristiche geomorfologiche e naturalistiche hanno determinato il fatto che ampie superfici del Carso Goriziano, ma non solo, gravitanti nei comuni di Doberdò, Monfalcone, Ronchi dei Legionari e Fogliano Redipuglia siano state ricomprese nell'ambito della delimitazione delle zone SIC (Siti di importanza comunitaria) e ZPS (Zone di protezione speciale uccelli). Tale zonizzazione comporta per il territorio rilevanti novità e un approccio di intervento nel territorio radicalmente diverso dal precedente. I vincoli derivanti dalle direttive comunitarie, infatti, comportano la necessità della redazione di precisi e puntuali piani di gestione che regolamentino, pianifichino e tutelino il territorio nel rispetto della normativa comunitaria.

Situazione demografica

La popolazione residente nei centri abitati della zona, dal 2001 al 2006, è rimasta pressoché inalterata ed è composta nella maggioranza dei casi da famiglie con massimo tre componenti, anche se negli ultimi anni stanno aumentando i nuclei familiari più numerosi. Per quel che concerne i residenti stranieri, nel 2005 si è registrato un notevole aumento nei Comuni di Monfalcone e di Ronchi dei Legionari.

Situazione socio economica.

La zona carsica ricadente nella provincia di Gorizia è caratterizzata in prevalenza da un'economia legata alla riqualificazione rurale del territorio. Infatti risulta ancora in aumento l'allevamento di ovini e caprini, in quanto si desidera preservare e valorizzare la specie autoctona "carsolina" e "camosciata". Inoltre sempre importanti sono gli investimenti nella viticoltura, che trova nella landa carsica un terreno vocato per produzioni autoctone quali il Terrano e la Malvasia Istriana. La quantità di vino prodotta, in netta ripresa nel 2004, si mantiene agli stessi livelli del periodo precedente con una flessione di alcune varietà internazionali.

La produzione agricola crea come naturale indotto lo sviluppo del turismo agroalimentare, che trova nell'agriturismo la sua massima espressione. Le strutture attualmente attive dimostrano il successo dell'enogastronomia carsica e della logica di un turismo ecosostenibile. Infatti la presenza della riserva naturale dei laghi di Doberdò e Pietrarossa ed il Centro visite, che opera ormai da più di due anni, permettono di sviluppare un turismo tematico di carattere naturalistico. Da non dimenticare che in un sistema turistico, dove prevale la formula dello slow travel, il target di potenziali visitatori è amante dei paesaggi rurali e curioso di scoprire il territorio. Tale scoperta però non deve essere vista solo dal lato ambientale: scoprire significa anche apprezzare percorsi culturali e storici di rilievo e la landa carsica è stata teatro della Grande Guerra con resti sul campo, che ne testimoniano la triste realtà.

6. Provincia di Trieste

Il territorio classificato montano della Provincia di Trieste comprende gli interi territori dei Comuni di Duino Aurisina, Monrupino, Muggia, San Dorligo della Valle e Sgonico, nonché il Comune di Trieste limitatamente ai Comuni Censuari di Santa Croce, Prosecco, Contovello, Roiano, Opicina, Banne, Trebiciano, Padriciano, Gropada, Basovizza, Longeva e Santa Maria Maddalena Superiore.

La superficie montana è di 18.023 ettari, mentre la popolazione residente ammonta a 56.372 abitanti (dati 2002).

Si tratta di un territorio già densamente antropizzato, che subisce una forte pressione antropica da parte della città, che ne usufruisce sia a scopo abitativo che per il tempo libero.

L'integrità del territorio risulta fortemente compromessa da una serie di infrastrutture che l'attraversano in senso longitudinale (strade, autostrada, ferrovia, oleodotti, gasdotti, elettrodotti), che costituiscono altrettante ferite in un contesto naturale unico ed irripetibile.

L'attività economica del territorio montano non è rilevante, in quanto la popolazione in età lavorativa è principalmente impiegata nel terziario o in strutture esterne a detto territorio.

Se si escludono due grandi realtà industriali (Cartiera Burgo e Wartsila) ed il polo scientifico (Area di Ricerca e SISSA, che però interessano solo marginalmente l'occupazione locale), essa è rappresentata prevalentemente da aziende agricole e agrituristiche, che tendono a specializzarsi nel settore vitivinicolo (DOC Carso), olivicolo e zootecnico. Esse sono tuttavia costrette a confrontarsi con i gravi fenomeni di invecchiamento della popolazione, la diminuzione del numero delle aziende in grado di sopravvivere in tali condizioni e in particolare a causa della carenza e inadeguatezza delle infrastrutture, la distanza dei centri commerciali e di servizio, i tempi di percorrenza, le particolari situazioni orografiche e climatiche.

TERZA PARTE: La programmazione 2007-2009

1. Gli obiettivi.

Il Piano regionale di sviluppo montano si articola secondo gli obiettivi evidenziati al successivo paragrafo 3, definiti tenendo conto delle proposte formulate dagli enti montani e dell'indirizzo che la Giunta regionale ha espresso attraverso il disegno di legge regionale n. 247, recante "Norme per lo sviluppo e la valorizzazione del territorio montano", all'esame del Consiglio regionale.

In particolare, il Piano assume l'indicazione – espressa dal disegno di legge n. 247 – di ricondurre la programmazione degli interventi finalizzati allo sviluppo dei territori montani a un "comune e coerente disegno strategico-programmatico", definendo a tal fine alcune "aree di intervento" da considerarsi prioritarie con riferimento all'anno 2007.

E' evidente che la previsione ragionevole di una conclusione dell'iter di approvazione del disegno di legge n. 247 nell'ultimo trimestre del 2007, suggerisce che gli obiettivi strategici il cui conseguimento risulta legato, nella proposta legislativa, all'entrata in vigore della nuova legge regionale in materia di sviluppo dei territori montani, in sostituzione della legge regionale n. 33 del 2002, siano in qualche modo anticipati dal Piano regionale di cui al presente documento, tanto più che appaiono compatibili con le indicazioni provenienti dalle Comunità montane e dalle Province di Gorizia e Trieste.

Pur rinviando al successivo paragrafo 3 l'illustrazione particolareggiata delle motivazioni e dei criteri che conducono alla enucleazione dei singoli obiettivi, in relazione alle proposte degli enti montani, si evidenzia in questi paragrafo, in maniera sintetica, il disegno strategico che emerge.

Innanzitutto, tratti comuni sono costituiti dagli interventi a favore della *popolazione residente*, in ragione anche di specifiche previsioni normative regionali (contributi per sopperire al maggiore costo del combustibile per il riscaldamento domestico, contributi per sopperire al maggiore costo che i piccoli esercizi commerciali devono sostenere per la loro localizzazione in aree marginali, contributi per incentivare la permanenza del personale scolastico nelle scuole di montagna al fine assicurare la continuità didattica). Alcuni enti introducono interventi particolari che, con i precedenti, attengono sempre alla questione della residenza e dei servizi collegati alla residenza stessa (la Comunità montana della Carnia prevede l'attivazione dei servizi innovativi di assistenza previsti dall'art. 7, comma 75, della legge regionale n. 1 del 2007; la Comunità montana del Friuli Occidentale prevede interventi nei settori delle politiche giovanili e della razionalizzazione dei servizi pubblici). Si tratta di un'area di intervento che nel Piano si è voluto raggruppare sotto l'etichetta di "Residenzialità distintiva e servizi di prossimità".

Altra linea strategica presente in tutte le proposte degli enti montani è rappresentata dallo *sviluppo rurale*, che, in ragione della sua complessità, si è ritenuto di articolare secondo la natura degli interventi delineati: agriturismo, bonifica, valorizzazione delle produzioni agroalimentari e valorizzazione delle risorse forestali. Si tratta di interventi in parte tradizionali delle Comunità montane, in parte innovativi (si ricorda la recente legge regionale n. 16 del 2006 in materia di recupero delle terre agricole abbandonate e di promozione dell'attività agricola in montagna). Generalizzati sono l'interesse e l'impegno sulla questione della valorizzazione delle risorse forestali, che traspare anche dagli interventi che si prefiggono l'uso energetico delle biomasse forestali.

Altro tema generalizzato è rappresentato dal *turismo*, da cui si è preferito distinguere l'agriturismo, per collocazione tradizionale nel settore agricolo, anche se concorre a un unico disegno strategico che vede nel movimento turistico una importante opportunità di sviluppo economico. Gli interventi prefigurati dalle Comunità e dalle Province riguardano l'alpinismo e l'escursionismo di quota (linea di intervento codificata dalla legge regionale n. 33 del 2002), le attività di promozione, l'offerta di servizi turistici, l'intervento fisico di valorizzazione turistica delle particolarità storiche e naturali offerte dal territorio (ambiente naturale, edifici storici).

Diffuso è pure il tema dell'*uso sostenibile delle risorse naturali*, soprattutto in rapporto alla produzione di energia con fonti rinnovabili di cui il territorio montano dispone. In questo quadro, si colloca anche la questione dell'uso delle biomasse forestali come possibilità di sfruttamento economico di una risorse particolarmente presente nel territorio montano della regione.

Meno presente, invece, risulta l'idea dell'investimento nelle *risorse culturali*, intese sia come elemento del "capitale sociale" (tradizioni, saperi, innovazione culturale) sia come patrimonio. Spesso, inoltre, collegata al tema della promozione turistica.

Altro tema ricorrente, anche se non generalizzato, è quello della *dotazione infrastrutturale* del territorio, in cui si avverte la pressione dei Comuni nei confronti degli enti montani per un sostegno finanziario aggiuntivo rispetto a quello ottenibile attraverso altri canali, e dello *sviluppo o miglioramento delle infrastrutture e strutture per le attività produttive industriali e artigianali* - tema, quest'ultimo, presente nelle indicazioni delle Comunità montane che già in passato hanno realizzato investimenti di tale tipo (Carnia; Gemonese, Canal del Ferro e Val Canale; Torre, Natisone e Collio).

La Comunità montana della Carnia, infine, cogliendo un suggerimento del disegno di legge n. 247, ha previsto la costituzione di un *parco-progetti* finalizzato alla realizzazione di interventi che potranno rientrare tra quelli ammissibili a finanziamento nei programmi regionali cofinanziati dai fondi strutturali comunitari nel periodo 2007-2013. E' un intervento che si prefigge lo scopo di sfruttare al meglio l'opportunità offerta dalla programmazione comunitaria 2007-2013 grazie alla possibilità di disporre di progetti esecutivi e cantierabili.

La tabella che segue evidenzia, in relazione alle singole aree omogenee montane, le scelte territoriali, secondo gli obiettivi strategici sopra descritti:

OBIETTIVO	ZONE OMOGENEE					
	Carnia	Gemonese, Canal del Ferro, Val Canale	Pordenonese	Torre, Natisone e Collio	Carso	
					Gorizia	Trieste
Sviluppo rurale	x	x	x	x		x
Uso sostenibile delle risorse naturali, compreso uso energetico delle biomasse legnose	x		x	x		
Formazione e consolidamento del patrimonio culturale			x	x		
Residenzialità distintiva e servizi di prossimità	x	x	x	x	x	x
Turismo	x	x	x	x	x	
Sviluppo attività produttive industriali e artigianali	x	x		x		
Infrastrutture civili		x	x	x		
Sviluppo ICT				x		
Difesa del suolo e recuperi ambientali		x				
Parco-progetti	x					

2. Le risorse

Ai sensi dell'art. 20 della legge regionale n. 33 del 2002 nel bilancio regionale è iscritto il Fondo regionale per lo sviluppo montano, quale aggregazione finanziaria di risorse destinate al finanziamento del Piano regionale di sviluppo montano previsto all'art. 19 della medesima legge.

Al Fondo regionale per lo sviluppo della montagna affluiscono, oltre alle risorse regionali, le risorse assegnate alla Regione dallo Stato. Si tratta, nello specifico, delle risorse assegnate a valere sul Fondo nazionale per la montagna di cui all'art. 2 della legge 31 gennaio 1994, n. 97 ("Nuove disposizioni per le zone montane") e delle risorse trasferite ai sensi dei commi 3 e 4 dell'art. 21 della legge 23 febbraio 2001, n. 38 ("Norme a tutela della minoranza linguistica slovena della regione Friuli Venezia Giulia"), recepita dall'art. 5, commi 10 e seguenti, della legge regionale 12 settembre 2001, n. 23, vincolate queste ultime ad interventi nei territori della Provincia di Udine nei quali è storicamente insediata la minoranza slovena.

Anche una quota delle risorse statali trasferite alla Regione ai sensi dell'art. 2 della legge n. 97 del 1994 risulta in qualche modo vincolata, per scelta del legislatore regionale. Si tratta degli importi che devono essere trasferiti alle Province per gli interventi per servizi di trasporto pubblico locale differenziato nei Comuni montani. Il comma 30 dell'art. 4 della legge regionale 25 gennaio 2002, n. 3, prevede una spesa annua di 258.000 euro a valere sul Fondo regionale per lo sviluppo della montagna, da coprirsi, secondo quanto disposto dal comma 4 dell'art. 15 della legge regionale n. 13 del 2001, come sostituito dal comma 1 dell'art. 45 della legge regionale n. 33 del 2002, "con le risorse assegnate alla Regione dallo Stato ai sensi dell'articolo 2 della legge 97/1994".

Le risorse disponibili sul Fondo regionale per lo sviluppo montano ai fini della adozione del presente Piano, tenuto conto delle variazioni di bilancio apportate con la legge regionale 20 agosto 2007, n. 22 ("Assestamento del bilancio 2007 e del bilancio pluriennale per gli anni 2007-2009 ai sensi dell'articolo 18 della legge regionale 16 aprile 1999, n. 7"), sono esposte nella tabella seguente:

U.P.B./Capitolo	Codice/numero	Denominazione	Stanziamiento per l'anno 2007 (euro)
U.P.B.	11.8.330.2.514	Fondo regionale per lo sviluppo della montagna	10.197.712,55
Capitolo	1047	Fondo regionale per lo sviluppo montano – ricorso al mercato finanziario	8.487.712,55
Capitolo	1048	Fondo regionale per lo sviluppo montano – fondi regionali	1.710.000,00
Capitolo	1051	Fondo regionale per lo sviluppo montano – fondi statali	0,00

U.P.B.	8.4.330.2.1920	Tutela degli interessi sociali, economici e ambientali della minoranza slovena	516.456,90
Capitolo	1640	Fondo regionale per lo sviluppo montano da destinare al finanziamento di interventi per lo sviluppo sociale, economico e ambientale dei territori dei Comuni della provincia di Udine compresi nel comprensorio montano del Gemonese, Canal del Ferro e Val Canale e del Comprensorio montano del Torre, Natisone e Collio nei quali è storicamente insediata la minoranza slovena – fondi statali	516.456,90

Le risorse suddette rappresentano le disponibilità finanziarie da assegnare alle Comunità montane e alle Province di Gorizia e Trieste nell'anno 2007 per l'attuazione dei programmi triennali previsti dal comma 4 dell'art. 19 della legge regionale n. 33 del 2002 e le "sezioni di programma" attraverso le quali vengono finanziati gli interventi a favore dei territori di insediamento della minoranza slovena in provincia di Udine, secondo le modalità definite dalla Giunta regionale con la deliberazione n. 1737 del 2 luglio 2004, come modificata dalla deliberazione n. 675 dell'1 aprile 2005.

Per quanto riguarda le risorse di cui all'U.P.B. 8.4.330.2.1920 - Tutela degli interessi sociali, economici e ambientali della minoranza slovena, capitolo 1640, appare opportuno non provvedere all'assegnazione poiché è all'esame del Consiglio regionale il disegno di legge di iniziativa della Giunta regionale n. 247, recante "Norme per lo sviluppo e la valorizzazione del territorio montano", il quale prevede l'attribuzione del capitolo già dall'anno 2007 al Servizio identità linguistiche, culturali e corregionali all'estero della Direzione centrale istruzione, cultura, sport e pace.

Inoltre, in assenza delle risorse statali derivanti dal Fondo di cui all'art. 2 della legge n. 97 del 1994, si ritiene che le risorse disponibili sull'U.P.B. 11.8.330.2.514 - Fondo regionale per lo sviluppo della montagna siano interamente assegnate alle Comunità montane e alle Province di Gorizia e Trieste per l'attuazione dei loro programmi:

- a) per metà dell'importo in proporzione alla popolazione residente, alla superficie e al numero dei comuni e centri abitati compresi nella zona C di svantaggio socio-economico di cui all'articolo 21 della legge regionale n. 33 del 2002;
- b) per metà in relazione ai contenuti del Piano regionale di sviluppo montano con riferimento a tutte e tre le zone classificate secondo lo svantaggio socio-economico.

In base ai parametri territoriali - comunicati dalla Delegazione regionale dell'UNCHEM con nota del 15 febbraio 2007, prot. n. 47 - e ai criteri esplicitati al paragrafo 3.2 del presente documento alle Comunità montane e alle Province di Gorizia e Trieste vengono assegnati, per l'anno 2007, gli importi di cui alla tabella della pagina seguente.

Fondo regionale per lo sviluppo montano - anno 2007. Assegnazione delle risorse alle Comunità montane e alle Province di Gorizia e Trieste

COMUNITA' MONTANA O PROVINCIA	APPLICAZIONE PARAMETRI TERRITORIALI										CONTENUTI DEL PIANO (euro)	TOTALE (euro)
	Popolazione montana 2005	Riparto 25% in base alla popolazione montana (euro)	Superficie montana 2005	Riparto 45% in base al territorio montano (euro)	Comuni in fascia C (DGR 3303/2000)	Riparto 25% in base comuni in fascia C (euro)	Centri abitati in fascia C di comuni in fascia A o B DGR 3303/2000	Riparto 5% in base ai centri abitati in fascia C (euro)	Totale (euro)			
	a	b	c	d	e	f	g	h	$j=b+d+f+h$	$m = j + l$		
<i>Carnia</i>	39.880	235.189,93	122.232	612.423,91	21	569.553,10	11	96.702,45	1.513.869,38	1.563.869,62	3.077.739,00	
<i>Gemonese, Canal del Ferro e Val Canale</i>	24.972	147.270,88	112.162	561.969,79	9	244.094,18	1	8.791,13	962.125,98	1.012.126,02	1.974.252,00	
<i>Friuli Occidentale</i>	55.465	327.101,54	138.429	693.576,39	10	271.215,76	3	26.373,39	1.318.267,08	1.264.912,92	2.583.180,00	
<i>Torre, Natisone e Collio</i>	29.460	173.738,60	59.538	298.305,64	7	189.851,03	14	123.075,84	784.971,11	784.970,44	1.569.941,55	
<i>Provincia di Gorizia</i>	10.251	60.454,66	7.566	37.908,23	0	0,00	0	0,00	98.362,90	91.637,10	190.000,00	
<i>Provincia di Trieste</i>	56.119	330.958,46	18.023	90.301,36	0	0,00	0	0,00	421.259,83	381.340,17	802.600,00	
TOTALI	216.147	1.274.714,07	457.950	2.294.485,33	47	1.274.714,07	29	254.942,81	5.098.856,28	5.098.856,27	10.197.712,55	

3. Il Piano regionale di sviluppo montano 2007-2009.

3.1. Premessa.

Il Piano regionale di sviluppo montano per il triennio 2007-2009 di seguito riportato è articolato con riferimento a ciascuna Comunità montana e alle Province di Gorizia e Trieste ed è redatto tenuto conto delle proposte formulate dagli stessi enti con le seguenti deliberazioni di Consiglio:

- Comunità montana della Carnia: n. 3 del 20 febbraio 2007;
- Comunità montana del Gemonese, Canal del Ferro, Val Canale: n. 43 del 28 dicembre 2006;
- Comunità montana del Friuli Occidentale: n. 9 dell'1 giugno 2007;
- Comunità montana del Torre, Natisone e Collio: n. 18 del 28 giugno 2007, che integra la deliberazione n. 6 del 5 marzo 2007;
- Provincia di Gorizia: n. 3 del 16 febbraio 2007;
- Provincia di Trieste: n. 17 del 15 marzo 2007 (chiarimenti forniti con nota del 30 luglio 2007, prot. n. 027844-09.03/2007).

Le proposte degli enti suddetti presentano, come interventi quasi generalizzati:

- l'intervento contributivo a favore dei nuclei familiari finalizzato alla riduzione dei costi dei combustibili utilizzato per il riscaldamento domestico, previsto dall'art. 22 della legge regionale n. 33 del 2002;
- l'intervento contributivo a favore delle imprese commerciali finalizzato alla riduzione dei costi collegati allo svantaggio localizzativo, previsto all'art. 23 della legge regionale n. 33 del 2002;
- l'intervento contributivo a favore degli insegnanti finalizzato alla continuità didattica nell'offerta formativa, previsto all'art 17 della legge regionale 14 aprile 2001, n. 13, come sostituito dall'art. 2, comma 3, della legge regionale 25 agosto 2006, n. 17.

Oltre a queste tipologie di intervento, che rispondono alle previsioni di legge citate, le Comunità montane e le Province hanno indicato interventi che interessano diversi settori e attività sia di investimento che di servizio, che riassumiamo nel modo seguente:

- sviluppo rurale (agriturismo, promozione e valorizzazione delle produzioni agroalimentari, strade interpoderali e vicinali, acquedotti ed elettrodotti rurali, interventi in complessi malghivi, servizio veterinario, recupero di terre agricole abbandonate);
- valorizzazione della risorsa "legno" (valorizzazione delle risorse forestali, viabilità forestale, selvicoltura, valorizzazione delle biomasse forestali, filiera foresta-legno-energia);
- sviluppo delle attività produttive industriali e artigianali (strutture produttive, infrastrutture delle aree industriali e artigianali);
- turismo (sviluppo di servizi turistici, interventi manutentivi di sentieri e strutture per l'escursionismo e l'alpinismo, valorizzazione risorse turistiche locali – enogastronomia, valorizzazione di edifici, siti e percorsi di valenza storico-ambientale - , marketing turistico);

- attività culturali, ricreative e sportive (strutture ricreative e sportive, progetti culturali rivolti al mondo scolastico e alla valorizzazione delle risorse storiche, potenziamento delle rete dei ripetitori TV-RAI, sostegno dell'associazionismo locale e di manifestazioni culturali);
- infrastrutture civili (opere pubbliche a favore dei Comuni, acquedotti e fognature comunali, viabilità, illuminazione pubblica);
- ambiente (risparmio energetico e produzione di energia elettrica da fonti rinnovabili, depurazione delle acque, sostituzione vecchi impianti a combustione liquida e gassosa con impianti a biomasse e/o ad altro rendimento termico);
- sviluppo di funzioni associate (servizio bibliotecario, trasporto scolastico, strutture sociali e orientamento giovani, supporto tecnico-amministrativo alle attività istituzionali dei Comuni, servizio RSU, servizi informativi);
- costituzione di un parco-progetti per opere finanziabili con fondi strutturali e comunitari (in particolare, redazione di progetti esecutivi e cantierabili).

La diversità delle indicazioni trovano motivazione nelle particolarità dei territori, che non sempre presentano situazioni e bisogni omogenei, e nelle attività ed esperienze che ogni ente ha sviluppato nel corso degli anni, di cui dà prova il carattere di continuità di molte proposte rispetto agli anni precedenti – continuità favorita dalla natura triennale della programmazione prevista dall'art. 19 della legge regionale n. 33 del 2002.

Rispetto, però, al quadro delle funzioni delle Comunità montane delineato dalla legge regionale n. 33 del 2002 sono intervenuti in anni recenti, in particolare negli anni 2006 e 2007, importanti innovazioni legislative. Si ricordano, in particolare, tra le norme che definiscono le materie di competenza delle Comunità montane:

- legge regionale 9 gennaio 2006, n. 1 ("Principi e norme fondamentali del sistema Regione-Autonomie locali nel Friuli Venezia Giulia");
- legge regionale 10 agosto 2006, n. 16 ("Norme in materia di razionalizzazione fondiaria e di promozione dell'attività agricola in aree montane");
- legge regionale 27 novembre 2006, n. 24 ("Conferimento di funzioni e compiti amministrativi agli Enti locali in materia di agricoltura, foreste, ambiente, energia, pianificazione territoriale e urbanistica, mobilità, trasporto pubblico locale, cultura, sport");
- legge regionale 23 aprile 2007, n. 7 ("Norme in materia di risorse forestali").

Le novità non traspaiono chiaramente dalle proposte delle Comunità montane, che a volte fanno riferimento esplicito a disposizioni legislative abrogate o, più spesso, superate da una legislazione più recente. Ciò è espressione certamente di un "momento di passaggio" dal vecchio al nuovo, di cui è necessario tenere conto nella formulazione del presente Piano triennale.

Inoltre, il Piano triennale viene formulato dopo che la Giunta regionale ha presentato al Consiglio regionale il disegno di legge regionale n. 247 ("Norme per lo sviluppo e la valorizzazione del territorio montano") – disegno di legge che esprime un indirizzo programmatico per l'immediato, di cui il Piano triennale non può evidentemente non tenere conto, e che prefigura anche un nuovo modello di programmazione da parte delle Comunità montane, rispetto al quale è opportuno che il Piano triennale per gli anni 2007-2009 sia formulato in modo da facilitare la transizione dalla legge regionale n. 33 del 2002 alla nuova legge regionale, evidenziando le scelte strategiche delle Comunità montane e delle Province non suscettibili di cambiamenti legati a fattori contingenti.

Pertanto, è opportuno che il Piano regionale non sia formulato in termini di interventi puntualmente definiti, ma invece sia formulato per *obiettivi*, rinviando, per quanto riguarda l'individuazione degli *interventi*, a una programmazione di tipo più dettagliato e operativo che le Comunità montane e le Province definiranno alla luce delle nuove norme di cui si è fatto sopra richiamo e agli indirizzi che la Giunta regionale esprime attraverso il Piano.

L'articolazione del Piano regionale per *obiettivi*, del resto, corrisponde alla stessa previsione di legge. Infatti, il comma 2 dell'art. 19 della legge regionale n. 33 del 2002 recita: "Il piano regionale definisce gli obiettivi, gli indirizzi e il quadro delle risorse finanziarie"; mentre il comma 4 del medesimo articolo prevede che le Comunità montane e le Province adottino, "in conformità al piano regionale", un "programma triennale, il quale (...) definisce le priorità e individua le opere, gli interventi e gli strumenti idonei a perseguire gli obiettivi dello sviluppo socio-economico montano". Anche il Programma triennale viene approvato dalla Giunta regionale.

3.2. *Gli obiettivi del Piano regionale.*

Nel ridefinire in termini di *obiettivo* le proposte delle Comunità montane e delle Province si sono seguiti i seguenti criteri:

1. individuazione degli obiettivi secondo le "aree di intervento" individuate dalla Giunta regionale per la prima fase di applicazione – relativa all'anno 2007 - della nuova legge regionale recante le "Norme per lo sviluppo e la valorizzazione del territorio montano" (art. 20 del DdL n. 247);
2. rispetto, nella valutazione delle proposte, dell'ordine di priorità assegnato agli interventi dalla stesse Comunità montane e Province;
3. non accoglimento delle indicazioni di intervento in materia di raccolta e smaltimento dei rifiuti solidi urbani (RSU), da regolare – per quanto riguarda le Comunità montane – nel quadro delle deleghe ricevute dai Comuni, titolari delle funzioni amministrative;
4. non accoglimento delle indicazioni d'intervento finalizzato al potenziamento della rete dei ripetitori TV della RAI;
5. estensione degli interventi a favore dell'agriturismo all'area prealpina e collinare orientale, compresa nella zona montana del Torre, Natisone e Collio.

Inoltre, si precisa che:

1. l'indicazione della Comunità montana della Carnia per lo "Sviluppo di strutture ricreative e sportive e di servizi turistici" viene considerata come proposta per interventi che abbiano anche una ricaduta in termini di offerta turistica territoriale e siano riconducibili all'obiettivo dello sviluppo turistico;
2. l'indicazione della Comunità montana del Friuli Occidentale formulata come "Sostegni finanziari per la sostituzione di vecchi impianti a combustione liquida e gassosa con impianti a biomasse e/o ad alto rendimento termico" viene considerata come proposta per interventi atti a diffondere l'uso sostenibile delle risorse naturali, compreso l'uso a fini energetici delle biomasse legnose, ritenendo che la concessione di contributi in materia risparmio energetico rientri tra le funzioni attribuite alle Province (art. 20 della legge regionale n. 24 del 2006);
3. l'indicazione della Comunità montana del Friuli Occidentale formulata come "Interventi integrativi a supporto del servizio veterinario in zona montana" viene considerata come proposta di interventi finalizzati a valorizzare i prodotti agroalimentari, nei limiti delle competenze attribuite alle Comunità montane;

4. l'indicazione della Comunità montana del Torre, Natisone e Collio per il sostegno dell'associazionismo e la promozione culturale viene considerata come proposta di interventi rivolti alla valorizzazione del patrimonio culturale;
5. l'indicazione della Comunità montana del Torre, Natisone e Collio per l'innovazione tecnologica finalizzata alla diffusione dei servizi telematici viene accolta limitatamente alla realizzazione di progetti di estensione dei collegamenti a banda larga dei territori montani non serviti;
6. l'indicazione della Provincia di Trieste per la realizzazione della "Strada del vino" (legge regionale 20 novembre 2000, n. 21) viene considerata come proposta di interventi di valorizzazione delle produzioni agroalimentari nei limiti delle competenze attribuite alle Comunità montane, dopo l'abrogazione della lettera b) del comma 1 dell'art. 9 della legge regionale n. 33 del 2002 recata dal comma 1, lettera eee), dell'art. 68 della legge regionale n. 24 del 2006;
7. le indicazioni relative al rafforzamento e sostegno di servizi a favore della popolazione sono considerate come proposte di interventi riguardanti la "residenzialità diffusa" e i "servizi di prossimità", nei quali vengono ricompresi anche gli interventi per la riduzione dei costi sostenuti per il riscaldamento domestico e dei costi sostenuti dalle imprese commerciali (artt. 22 e 23 della legge regionale n. 33 del 2002). L'intervento contributivo a favore del personale scolastico, previsto dall'art. 17 della legge regionale n. 13 del 2001, pur rientrando nel medesimo obiettivo, viene comunque tenuto distinto.

Infine, si ricorda che il più volte richiamato disegno legislativo n. 247 prevede che le risorse assegnate dallo Stato ai sensi dell'art. 21, comma 3, della legge 38/2001, per il finanziamento di interventi finalizzati allo sviluppo sociale, economico e ambientale dei Comuni della provincia di Udine di insediamento storico della minoranza slovena, siano trasferite alle Comunità montane del Gemonese, Canal del Ferro e Val Canale e del Torre, Natisone e Collio già dall'anno 2007 tramite il Servizio identità linguistiche, culturali e corregionali all'estero della Direzione centrale istruzione, cultura, sport e pace. In conseguenza di questa previsione, il Piano triennale non presenta più – secondo quello che era stato l'indirizzo espresso dalla Giunta regionale con la deliberazione n. 1737 del 2 luglio 2004, come modificata dalla deliberazione n. 675 dell'1 aprile 2005 - la "sezione di programma" comprendente gli interventi suddetti.

3.3. Il quadro degli obiettivi e delle risorse per l'anno 2007

Comunità montana della Carnia	
Obiettivi	Importo (euro)
Sviluppo rurale	780.000,00
- valorizzazione delle produzioni agroalimentari	130.000,00
- bonifica (infrastrutture e ricomposizione fondiaria)	150.000,00
- valorizzazione delle risorse forestali	500.000,00
Uso sostenibile delle risorse naturali, compreso uso energetico delle biomasse legnose	570.000,00
Residenzialità distintiva e servizi di prossimità, compresi gli interventi previsti dagli artt. 22 e 23 L.R. 33/2002	500.000,00
Residenzialità distintiva e servizi di prossimità - intervento contributivo per continuità didattica, previsto da art. 17 LR 13/2001	100.000,00
Turismo	147.739,00
Sviluppo attività produttive industriali e artigianali (sviluppo infrastrutturale e strutturale di aree industriali e artigianali)	580.000,00
Parchi-progetti finalizzati, in particolare, alla redazione di progetti esecutivi e cantierabili per la realizzazione di opere da presentare sui fondi strutturali comunitari 2007-2013	400.000,00
TOTALE ANNO 2007	3.077.739,00

Comunità montana del Gemonese, Canal del Ferro e Val Canale

Obiettivi	Importo (euro)
Sviluppo rurale	250.000,00
- bonifica (infrastrutture e ricomposizione fondiaria)	150.000,00
- valorizzazione delle risorse forestali	100.000,00
Residenzialità distintiva e servizi di prossimità, compresi gli interventi previsti dagli artt. 22 e 23 L.R. 33/2002	1.100.000,00
Residenzialità distintiva e servizi di prossimità - intervento contributivo per continuità didattica, previsto da art. 17 LR 13/2001	30.000,00
Turismo	30.000,00
Sviluppo attività produttive industriali e artigianali (sviluppo infrastrutturale e strutturale di aree industriali e artigianali)	100.000,00
Infrastrutture civili	300.000,00
Difesa del suolo e recuperi ambientali	164.252,00
TOTALE ANNO 2007	1.974.252,00

Comunità montana del Friuli Occidentale

Obiettivi	Importo (euro)
Sviluppo rurale	450.000,00
- agriturismo	400.000,00
- valorizzazione delle produzioni agroalimentari	50.000,00
Uso sostenibile delle risorse naturali, compreso uso energetico delle biomasse legnose	263.180,00
Formazione e consolidamento del patrimonio culturale	18.000,00
Residenzialità distintiva e servizi di prossimità, compresi gli interventi previsti dagli artt. 22 e 23 L.R. 33/2002	406.800,00
Residenzialità distintiva e servizi di prossimità - intervento contributivo per continuità didattica, previsto da art. 17 LR 13/2001	40.000,00
Turismo	60.000,00
Infrastrutture civili	1.345.200,00
TOTALE ANNO 2007	2.583.180,00

Comunità montana del Torre, Natisone, Collio	
Obiettivi	Importo (euro)
Sviluppo rurale - agriturismo	187.941,55
Uso sostenibile delle risorse naturali (compreso uso energetico delle biomasse legnose)	120.000,00
Formazione e consolidamento del patrimonio culturale	80.000,00
Residenzialità distintiva e servizi di prossimità, compresi gli interventi previsti dagli artt. 22 e 23 L.R. 33/2002	497.000,00
Residenzialità distintiva e servizi di prossimità - intervento contributivo per continuità didattica, previsto da art. 17 LR 13/2001	25.000,00
Turismo	150.000,00
Sviluppo attività produttive industriali e artigianali (sviluppo infrastrutturale e strutturale di aree industriali e artigianali)	200.000,00
Sviluppo ICT (tecnologia dell'informazione e delle comunicazioni)	20.000,00
Infrastrutture civili	290.000,00
TOTALE ANNO 2007	1.569.941,55

Provincia di Gorizia	
Obiettivi	Importo (euro)
Residenzialità distintiva e servizi di prossimità - intervento contributivo per continuità didattica, previsto da art. 17 LR 13/2001	5.000,00
Turismo (valorizzazione ambiente storico-naturale)	185.000,00
TOTALE ANNO 2007	190.000,00

Provincia di Trieste	
Obiettivi	Importo (euro)
Sviluppo rurale	770.000,00
- <i>agriturismo</i>	250.000,00
- <i>valorizzazione delle produzioni agroalimentari</i>	50.000,00
- <i>bonifica (infrastrutture e ricomposizione fondiaria)</i>	150.000,00
- <i>valorizzazione delle risorse forestali</i>	320.000,00
Residenzialità distintiva e servizi di prossimità, compresi gli interventi previsti dagli artt. 22 e 23 L.R. 33/2002	32.600,00
TOTALE ANNO 2007	802.600,00

3.4. Il quadro triennale 2007-2009.

Il più volte ricordato disegno di legge regionale n. 247 prevede un nuovo modello di programmazione dello sviluppo sociale ed economico del territorio montano regionale. L'impianto disegnato dalla legge regionale n. 33 del 2002 verrà pertanto superato e si avrà una fase transitoria che riguarderà in particolare la zona omogenea del Carso e, quindi, la funzione svolta dalle Province di Gorizia e Trieste. Come conseguenza della nuova legislazione, si prevede l'istituzione di nuovi capitoli di spesa già nel bilancio regionale pluriennale per gli anni 2007-2009 e del bilancio per l'anno 2007 e la contestuale rideterminazione degli stanziamenti del bilancio in vigore, così come rideterminati a seguito della legge regionale (n. 255) approvata dal Consiglio regionale nella seduta del 19 luglio 2007 ("Assestamento del bilancio 2007 e del bilancio pluriennale per gli anni 2007-2009 ai sensi dell'articolo 18 della legge regionale 16 aprile 1999, n. 7").

Perciò, il quadro triennale non offre per gli anni 2008 e 2009 un'indicazione finanziaria connessa alle risorse disponibili nel bilancio regionale, ma rielabora secondo i criteri specificati al paragrafo 3.2 le proposte formulate dalle Comunità montane e dalle Province e rispecchia pertanto, anche finanziariamente, le richieste degli enti suddetti.

Comunità montana della Carnia			
Obiettivi	Importi (euro)		
	anno 2007	anno 2008	anno 2009
Sviluppo rurale	780.000,00	1.300.000,00	600.000,00
- valorizzazione delle produzioni agroalimentari	130.000,00	500.000,00	-
- bonifica (infrastrutture e ricomposizione fondiaria)	150.000,00	-	600.000,00
- valorizzazione delle risorse forestali	500.000,00	800.000,00	-
Uso sostenibile delle risorse naturali, compreso uso energetico delle biomasse legnose	570.000,00	-	1.200.000,00
Formazione e consolidamento del patrimonio culturale	-	400.000,00	-
Residenzialità distintiva e servizi di prossimità, compresi gli interventi previsti dagli artt. 22 e 23 L.R. 33/2002	500.000,00	650.000,00	750.000,00
Residenzialità distintiva e servizi di prossimità - intervento contributivo per continuità didattica, previsto da art. 17 LR 13/2001	100.000,00	50.000,00	50.000,00
Turismo	147.739,00	500.000,00	-
Sviluppo attività produttive industriali e artigianali (sviluppo infrastrutturale e strutturale di aree industriali e artigianali)	580.000,00	580.000,00	600.000,00
Parchi-progetti finalizzati, in particolare, alla redazione di progetti esecutivi e cantierabili per la realizzazione di opere da presentare sui fondi strutturali comunitari 2007-2013	400.000,00	200.000,00	200.000,00
TOTALE	3.077.739,00	3.280.000,00	3.400.000,00

Comunità montana del Gemonese, Canal del Ferro e Val Canale			
Obiettivi	Importi (euro)		
	anno 2007	anno 2008	anno 2009
Sviluppo rurale	250.000,00	700.000,00	600.000,00
- bonifica (infrastrutture e ricomposizione fondiaria)	150.000,00	400.000,00	400.000,00
- valorizzazione delle risorse forestali	100.000,00	300.000,00	200.000,00
Residenzialità distintiva e servizi di prossimità, compresi gli interventi previsti dagli artt. 22 e 23 L.R. 33/2002	1.100.000,00	1.100.000,00	980.000,00
Residenzialità distintiva e servizi di prossimità - intervento contributivo per continuità didattica, previsto da art. 17 LR 13/2001	30.000,00	30.000,00	30.000,00
Turismo	30.000,00	80.000,00	80.000,00
Sviluppo attività produttive industriali e artigianali (sviluppo infrastrutturale e strutturale di aree industriali e artigianali)	100.000,00	-	-
Infrastrutture civili	300.000,00	385.000,00	-
Difesa del suolo e recuperi ambientali	164.252,00	-	-
TOTALE	1.974.252,00	2.295.000,00	1.690.000,00

Comunità montana del Friuli Occidentale			
Obiettivi	Importi (euro)		
	anno 2007	anno 2008	anno 2009
Sviluppo rurale	450.000,00	450.000,00	450.000,00
- agriturismo	400.000,00	400.000,00	400.000,00
- valorizzazione delle produzioni agroalimentari	50.000,00	50.000,00	50.000,00
Uso sostenibile delle risorse naturali, compreso uso energetico delle biomasse legnose	263.180,00	136.820,00	200.000,00
Formazione e consolidamento del patrimonio culturale	18.000,00	18.000,00	18.000,00
Residenzialità distintiva e servizi di prossimità, compresi gli interventi previsti dagli artt. 22 e 23 L.R. 33/2002	406.800,00	406.800,00	406.800,00
Residenzialità distintiva e servizi di prossimità - intervento contributivo per continuità didattica, previsto da art. 17 LR 13/2001	40.000,00	40.000,00	40.000,00
Turismo	60.000,00	60.000,00	60.000,00
Infrastrutture civili	1.345.200,00	1.345.200,00	1.345.200,00
TOTALE	2.583.180,00	2.456.820,00	2.520.000,00

Comunità montana del Torre, Natisone, Collio			
Obiettivi	Importi (euro)		
	anno 2007	anno 2008	anno 2009
Sviluppo rurale	187.941,55	-	-
- agriturismo	187.941,55	-	-
- bonifica (infrastrutture e ricomposizione fondiaria)	-	-	-
Uso sostenibile delle risorse naturali (compreso uso energetico delle biomasse legnose)*	120.000,00	190.000,00	210.000,00
Formazione e consolidamento del patrimonio culturale	80.000,00	80.000,00	80.000,00
Residenzialità distintiva e servizi di prossimità, compresi gli interventi previsti dagli artt. 22 e 23 L.R. 33/2002	497.000,00	655.000,00	655.000,00
Residenzialità distintiva e servizi di prossimità - intervento contributivo per continuità didattica, previsto da art. 17 LR 13/2001	25.000,00	25.000,00	25.000,00
Turismo	150.000,00	250.000,00	210.000,00
Sviluppo attività produttive industriali e artigianali (sviluppo infrastrutturale e strutturale di aree industriali e artigianali)	200.000,00	-	-
Sviluppo ICT (tecnologia dell'informazione e delle comunicazioni)	20.000,00	50.000,00	40.000,00
Infrastrutture civili	290.000,00	220.000,00	250.000,00
TOTALE	1.569.941,55	1.470.000,00	1.470.000,00

* Nota: la Comunità montana non distingue finanziariamente, a partire dall'anno 2008, gli interventi relativi allo sfruttamento delle biomasse forestali e al recupero di terre agricole abbandonate. Nella tabella si è operato in continuità rispetto al 2007, ritenendo prevalente l'investimento per l'uso delle biomasse.

Provincia di Gorizia			
Obiettivi	Importi (euro)		
	anno 2007	anno 2008	anno 2009
Formazione e consolidamento del patrimonio culturale	-	-	30.000,00
Residenzialità distintiva e servizi di prossimità - intervento contributivo per continuità didattica, previsto da art. 17 LR 13/2001	5.000,00	-	-
Turismo (valorizzazione ambiente storico-naturale)	185.000,00	46.426,74	100.000,00
Infrastrutture civili	-	280.000,00	228.000,00
TOTALE	190.000,00	326.426,74	358.000,00

Provincia di Trieste			
Obiettivi	Importi (euro)		
	anno 2007	anno 2008	anno 2009
Sviluppo rurale	770.000,00	770.000,00	770.000,00
- agriturismo	250.000,00	250.000,00	250.000,00
- valorizzazione delle produzioni agroalimentari	50.000,00	50.000,00	50.000,00
- bonifica (infrastrutture e ricomposizione fondiaria)	150.000,00	150.000,00	150.000,00
- valorizzazione delle risorse forestali	320.000,00	320.000,00	320.000,00
Residenzialità distintiva e servizi di prossimità, compresi gli interventi previsti dagli artt. 22 e 23 L.R. 33/2002	32.600,00	32.600,00	32.600,00
TOTALE	802.600,00	802.600,00	802.600,00

3.5. *Indirizzi per la formazione dei programmi triennali delle Comunità montane e delle Province (risorse dell'anno 2007.)*

Le Comunità montane e le Province di Gorizia e Trieste nell'adottare, in base al Piano triennale, il programma triennale di cui al comma 4 dell'art. 19 della legge regionale n. 33 del 2002, distingueranno tra il *quadro triennale degli interventi*, in cui gli elementi informativi di cui al citato comma 4 verranno esposti in forma sintetica, e il *quadro annuale degli interventi*, secondo gli indirizzi amministrativi dettati dalla Giunta regionale con la deliberazione n. 1737 del 2 luglio 2004, modificata dalla deliberazione n. 675 dell'1 aprile 2005.

Il *quadro annuale degli interventi* è accompagnato da una descrizione sintetica di ciascun intervento, già richiesta dalla deliberazione della Giunta regionale n. 1737 del 2004, nella quale viene dettagliata la tipologia dell'intervento.

Nella scheda gli enti dovranno indicare, oltre agli elementi esplicitamente indicati dalla deliberazione n. 1737 del 2004:

- base giuridica dell'intervento;
- conformità dell'intervento alla normativa comunitaria in materia di aiuti di Stato, in particolare con riferimento all'obbligo di notifica alla Commissione europea;
- verifica di non sovrapposizione con finanziamenti derivanti da fonti diverse dal Fondo regionale per lo sviluppo montano.

Nella scheda, inoltre, dovrà risultare che:

- gli interventi di difesa del suolo e di tutela e ripristino ambientale siano stati previamente concordati con i competenti Servizi della Direzione centrale risorse agricole, naturali, forestali e montagna;
- gli interventi di promozione e informazione turistica e di sviluppo dei servizi turistici siano stati previamente concordati con l'Agenzia per lo sviluppo del turismo - Turismo FVG;
- gli interventi concernenti la diffusione della banda larga siano coordinati con il programma Hermes della Regione Friuli Venezia Giulia.

Per quanto non specificato nel presente documento, le modalità e i termini per l'attuazione della programmazione per lo sviluppo montano e per le relative modalità di finanziamento sono quelli stabiliti con la citata deliberazione della Giunta regionale n. 1737 del 2004, come modificata dalla deliberazione n. 675 del 2005.

ALLEGATI**Il programma 2003**

Comunità montana della Carnia		
1	Iniziative Agenda 21 Locale "Carnia Sostenibile" – fase 2/PPS 2001-2006.	100.000,00
2	Interventi di completamento/adequamento centrali idroelettriche dell'Ente.	200.000,00
3	Quota per completamenti/adequamenti capannoni.	600.000,00
4	Interventi completamento/adequamento servizio raccolta r.s.u. territorio.	250.000,00
5	Aiuti alle imprese commerciali	300.000,00
6	Quota intervento ristrutturazione/recupero funzionale ex cinema Pesariis.	60.000,00
7	Interventi settori culturale, ricreativo, sportivo, associazionistico, ecc..	80.000,00
8	Interventi di completamento del Canile Comprensoriale di Tolmezzo.	40.000,00
9	Sistemaz. Idrauliche, idraulico-forestali ed idrogeologiche sul territorio.	129.674,22
10	Contributo al Comune di Verzegnis per un intervento di acquisto, miglioramento ed ammodernamento dell'impianto sciistico in località Sella Chianzutan	150.000,00
TOTALE		1.909.674,22

Comunità montana del Gemonese, Canal del Ferro e Val Canale		
1	Ricostituzione fondo progettualità impianto di risalita Studena Bassa – Pramollo, comprensiva degli studi propedeutici di settore.	148.180,00
2	Realizzazione di isole ecologiche.	150.000,00
3	Acquedotti e fognature.	118.450,08
4	Adeguamento sistemazione e messa in sicurezza viabilità montana.	228.974,36
5	Interventi di difesa del suolo e di recupero ambientale.	228.974,36
6	A sostegno attività commerciali.	63.000,00
7	Utilizzo dell'energia alternativa (impianti fotovoltaici).	96.060,98
8	Interventi a favore delle malghe comunali in attività.	200.492,87
TOTALE		1.234.132,65

Comunità montana del Friuli Occidentale		
1	Realizzazione di un villaggio turistico denominato "Balcone del Friuli" sito in località Ribons nel Comune di Clauzetto	294.785,81
2	Realizzazione fognatura nella frazione Pinedo – 2° lotto in Comune di Claut	280.000,00
3	Potenziamento acquedotto comunale in Comune di Cimolais	167.700,63
4	Realizzazione dell'impianto di pubblica illuminazione – IV° stralcio in Comune di Budoia	82.000,00
5	Lavori di completamento del XII lotto delle fognature in Aviano capoluogo e frazioni in Comune di Aviano	76.983,60
6	Realizzazione impianto di pubblica illuminazione in Comune di Polcenigo	35.000,00
7	Realizzazione parcheggio in frazione San Giovanni in Comune di Polcenigo	15.000,00
8	Intervento di manutenzione straordinaria nei campi di tennis di Paludea, Meduno, Lestans, Solimbergo, Tramonti di Sopra, Tramonti di Sotto, San	150.000,00
9	Opere di ristrutturazione dell'edificio ex latteria di Sottomonte da adibire a spazi espositivi museali in Comune di Meduno	74.785,81
10	Ristrutturazione del sentiero di collegamento dell'abitato di Muinta con la passerella sul lago	70.000,00
11	Completamento e sistemazione acquedotto comunale di Frisanco	150.000,00
12	Completamento condotta distributrice principale dell'acquedotto comunale di Arba	150.000,00
13	Opere di costruzione e ammodernamento della rete acquedottistica in Comune di Andreis	147.700,63
14	Completamento della scuola media ed elementare del capoluogo in Comune di Caneva - fornitura arredi ed attrezzature	162.000,00
TOTALE		1.855.956,48

Comunità montana del Torre, Natisone e Collio		
1	Sistema difensivo della 1° Guerra Mondiale – Via Alpina – Sentiero Italia – Via della Pace	100.000,00
2	Riqualificazione tipologica dell'insediamento rurale di Cepletischis (Savogna)	75.000,00
3	Miglioramento e mantenimento del patrimonio dell'ente ex Comunità montana delle Valli del Natisone	25.000,00
4	Interventi nel Centro Servizi Comunitari a S. Pietro al Natisone	50.000,00
5	Miglioramento qualitativo e promozione del vino e della sua immagine	110.000,00
6	Interventi di miglioramento e mantenimento del Centro mobile per l'imbottigliamento vini della ex Comunità montana del Collio	60.000,00
7	Valorizzazione e gestione strutture patrimoniali	100.000,00
8	Valorizzazione e promozione delle risorse turistico/ambientali del territorio (1° stralcio)	39.945,27
9	Promozione culturale	70.000,00
10	Interventi di potenziamento dell'elettrificazione rurale nelle frazioni sprovviste di elettricità o con potenze ridotte	40.000,00
11	Sistemazione della strada Cravero – Raune	120.000,00
12	Completamento e manutenzione della pista ciclabile delle Valli del Torre	180.000,00
13	Predisposizione di un piano di recupero dei terreni abbandonati ed incolti	25.000,00
14	Valorizzazione e promozione delle risorse turistico/ambientali del territorio (2° stralcio)	70.000,00
15	Arredo urbano in zona montana – Sedilis di Tarcento	40.000,00

TOTALE 1.104.945,27

Provincia di Gorizia		
1	Riqualificazione ambientale nella zona delle Mucille - 1 lotto	100.000,00
2	Ristrutturazione della scuola materna di San Martino del Carso	50.000,00
3	Sostituzione di alcuni tratti di condotte idriche in cemento - amianto della frazione di Gabria	50.000,00

TOTALE 200.000,00

Provincia di Trieste		
1	Potenziamento rete idrica in frazione di Medeazza e di Sagrado	67.000,00
2	Costruzione fognatura comunale di Grozzana - 7 e 8 lotto	210.000,00
3	Manutenzione straordinaria della fognatura mista di Aurisina Centro - XIV lotto 3 stralcio	40.000,00
4	Recupero aree di degrado ambientale PP cc. 2246/3 e 2246/4 de C.C. di Sgonico	30.000,00
5	Restauro pozzi carsici del comune di Trieste	50.000,00
6	Viabilità secondarie nelle frazioni di Grozzana e Pesek	40.000,00

TOTALE 437.000,00

Il programma 2004

Comunità montana della Carnia		
1	Aiuti alle imprese commerciali - Localizzazione: vari comuni del comprensorio - Competenza: art. 23, l.r. 33/2002	600.000,00
2	Contributi mirati alla riduzione dei costi dei combustibili utilizzati per il riscaldamento domestico - Localizzazione: vari comuni del comprensorio - Competenza: art. 22, l.r. 33/2002	600.000,00
3	Interventi per lo sviluppo del turismo alpino - Localizzazione: vari comuni del comprensorio - Competenza: art. 24, l.r. 33/2002	100.000,00
4	Interventi in materia di agriturismo - Localizzazione: vari comuni del comprensorio - Competenza: art. 9, l.r. 33/2002	100.000,00
5	Interventi di viabilità forestale - Localizzazione: vari comuni del comprensorio - Competenza: art. 7, l.r. 33/2002	300.000,00
6	Rimboschimenti, utilizzazioni, miglioramenti e conversioni delle proprietà silvo-pastorali - Localizzazione: vari comuni del comprensorio - Competenza: art. 7, l.r. 33/2002	50.000,00
7	Interventi per la costruzione e la manutenzione di strade vicinali e interpoderali, nonché di acquedotti ed elettrodotti rurali - Localizzazione: vari comuni del comprensorio - Competenza: art. 9, l.r. 33/2002	230.000,00
8	Interventi per l'acquisto di trattori ed attrezzature per la fruibilità delle strade interpoderali - Localizzazione: vari comuni del comprensorio - Competenza: art. 9, l.r. 33/2002	80.000,00
9	Interventi settori culturale, ricreativo, sportivo, associazionistico, etc. - Localizzazione: vari comuni del comprensorio - Competenza: art. 5, l.r. 33/2002	70.000,00
10	Interventi per il servizio di raccolta e smaltimento rifiuti solidi urbani - Localizzazione: vari comuni del comprensorio - Competenza: art. 25, l.r. 33/2002	150.000,00
11	Manutenzione straordinaria dell'acquedotto Chialada. Il lotto - Localizzazione: Ampezzo, Socchieve, Enemonzo - Competenza: art. 50 L.R. 10/1988 e art. 5, comma 1 lett. a) L.R. 33/2002	150.000,00
12	Contributo al Comune di Forni Avoltri per l'acquisto dell'impianto sciistico in località Collina - Localizzazione: Forni Avoltri - Competenza: art. 5, l.r. 33/2002	73.000,00
13	Manutenzione straordinaria dell'immobile denominato ex Rilcto in comune di Tolmezzo - Localizzazione: Tolmezzo - Competenza: art. 5, l.r. 33/2002	480.167,45
	TOTALE	2.983.167,45

Comunità montana del Gemonese, Canal del Ferro e Val Canale		
1	Contributi ai nuclei famigliari residenti per la riduzione dei costi dei combustibili utilizzati per il riscaldamento domestico in montagna. I ^a parte. Art. 22 LR 33/2002. Comuni interessati: i Comuni della Comunità Montana ricadenti nella zona climatica F di cui al D.P.R. 412/1993.	620.000,00
2	Contributi per il sostegno alle attività commerciali. I ^a parte. Art. 23 LR 33/2002. Comuni interessati: tutti i Comuni della Comunità Montana di cui alle fasce di svantaggio socio-economico B e C.	455.000,00
3	Interventi nel settore agriturismo. I ^a parte. Art. 9 LR 33/2002. Comuni interessati: tutti i Comuni della Comunità Montana.	100.000,00
4	Viabilità acquedotti ed elettrodotti rurali. I ^a parte. Art. 9 LR 33/2002. Comuni interessati: tutti i Comuni della Comunità Montana.	200.000,00
5	Interventi sulla viabilità minore di fondo valle di interesse prettamente turistico collegante i nuclei abitati dei centri turistici montani e i sentieri CAI situati in quota. I ^a parte. Art. 24 LR 33/2002. Comuni interessati: tutti i Comuni della Comunità Montana.	20.000,00
6	Certificazione delle produzioni agricole (sidro, carne, latte e suoi derivati ecc) ad abbattimento delle spese sostenute dalle aziende. Art. 9 LR 33/2002. Comuni interessati: tutti i Comuni della Comunità Montana.	50.000,00
7	Interventi a favore di malghe comunali in attività. Art. 9 LR 33/2002. Comuni interessati: tutti i Comuni della Comunità Montana.	25.000,00
8	Impianto pilota biomasse. Art. 5 LR 33/2002. Comune interessato: Dogna.	70.000,00
9	Difesa del suolo e recuperi ambientali. I ^a parte. Art. 5 LR 33/2002. Comuni interessati:	200.000,00
10	Costruzione e manutenzione viabilità forestale. I ^a parte. Art. 7 LR 33/2002. Comuni interessati: tutti i Comuni della Comunità Montana.	120.000,00
11	Manutenzione di opere e ambiti aventi interesse turistico. Art. 5 LR 33/2002. Comuni interessati: tutti i Comuni del Canal del Ferro e della Val Canale.	38.259,54
	TOTALE	1.898.259,54

Comunità montana del Friuli Occidentale		
1	Art. 22 l.r. 33/2002 Attribuzione in materia di riscaldamento domestico	365.000,00
2	Art. 23 l.r. 33/2002 Attribuzioni in materia di commercio	290.000,00
3	Art. 9, c.1, lett. c) l.r. 33/2002 Interventi in materia di agriturismo, previsti dall'articolo 17, comma 1, della legge regionale 22 luglio 1996, n. 25	300.000,00
4	Art. 9, c. 1, lett. a) l.r. 33/2002 Interventi per la costruzione e la manutenzione di strade vicinali e interpoderali, nonché di acquedotti ed elettrodotti rurali di cui all'art. 1, secondo comma della legge regionale 31 agosto 1965, n. 18 e all'art. 11 della legge regionale 24 aprile 2001, n. 13	200.000,00
5	Art.19 l.r. 33/2002 Programmazione per lo sviluppo montano (spese per la formazione e gestione del piano triennale)	25.000,00
6	Art. 25, c.1, lett. i) l.r. 33/2002 Acquedotti e fognature nei comuni di fascia "C"	1.230.000,00
7	Art. 25, c. 1, lett. a) l.r. 33/2002 Costituzione di strutture tecnico-amministrative di supporto alle attività istituzionali dei Comuni, con particolare riferimento ai compiti di assistenza al territorio	100.000,00
8	Art. 25, c.1, lett. b) l.r.33/2002 Gestione del personale Ufficio Comprensoriale stipendi per i Comuni	40.000,00
9	Art. 25, c.1, lett. c) l.r. 33/2002 Sistema informativo territoriale (su base di deleghe comunali già ricevute in materia di gestione territoriale e catastale)	35.628,57
	TOTALE	2.585.628,57

Comunità montana del Torre, Natisone e Collio		
1	Interventi mirati alla riduzione dei costi di riscaldamento per uso domestico nel territorio montano, ai sensi dell'art. 22 della l.r. 33/2002 e successive modifiche ed integrazioni. (Regolamento approvato dal consiglio con deliberazione n. 8 dd. 24.05.2004)	365.000,00
2	Interventi mirati alla concessione di aiuti alle imprese commerciali, ai sensi dell'articolo 23 della l.r. 33/2002 e successive modifiche ed integrazioni.(Regolamento approvato dal consiglio con deliberazione n. 9 dd. 24.05.2004)	290.000,00
3	Riqualificazione ambientale area ex ICFI in comune di Nimis per riconversione del sito a scopi artigiano-industriali	85.000,00
4	Completamento arredo urbano Centro polifunzionale ricreativo sportivo area ex Friulana marmi Torreano a seguito dismissione attività produttiva con riutilizzo ad usi pubblici delle aree scoperte	70.000,00
5	Riqualificazione funzionale del capannone di Cemur (comune di San Leonardo) di proprietà dell'ente per produzioni forestali, trasformazione e commercializzazione del legno.	71.000,00
6	Concorso nelle spese per il potenziamento della rete telefonica nel tratto Musi – Pian dei ciclamini, in comune di Lusevera, ed in particolare l'adeguamento della linea aerea, posa di cavi e giunzioni, nonché estensione acquedotto di Partistagno in comune di Attimis.	165.000,00
7	Sostegno all'associazionismo locale e promozione culturale. Interventi di promozione delle attività e delle manifestazioni tradizionali del territorio anche attraverso il sostegno di associazioni operanti nell'area e favorendo le iniziative delle medesime. Promozione di attività e manifestazioni culturali direttamente gestite dall'ente.	80.000,00
8	Interventi di completamento del Museo etnografico presso sede dell'ente di San Pietro al Natisone e manutenzioni straordinarie degli immobili istituzionali di proprietà dell'ente	40.000,00
9	Realizzazione del sentiero del Rio Nero in comune di Taipana, con collegamento di analogo sentiero in territorio sloveno	25.000,00
10	Percorso ciclabile Torre Natisone Collio. Prosecuzione del percorso realizzato nel comprensorio del Torre verso le Valli del Natisone e l'area del Collio	60.000,00
11	Manutenzione viabilità forestale. Interventi di manutenzione straordinaria delle infrastrutture viarie di servizio dissestate e non percorribili del territorio comprensoriale.	75.000,00
12	Sostegno turismo ambientale. Interventi di valorizzazione della fruibilità di aree di particolare pregio paesaggistico ed ambientale funzionali alle attività turistiche.	70.000,00
13	Completamento strada B.go Vigant- Monte Poiacco nei comuni di Nimis e Taipana. Realizzazione della connessione tra le strade forestali di B.go Vigant (Nimis) e Monte Poiacco (Taipana) a fini forestali e turistici (comprensorio di Villanova delle grotte) compreso il recupero delle lastricature originali in pietra della strada comunale dell'Abisso dei Viganti.	50.000,00
14	Interventi di innovazione tecnologica dell'ente attraverso l'adeguamento delle dotazioni infrastrutturali di comunicazione e trasmissione dati e del relativo software di connettività e produttività	20.000,00
15	Realizzazione di un vigneto - campo catalogo dei vitigni autoctoni per la conservazione del patrimonio genetico originale ai fini di uno sviluppo delle qualità viticole locali (localizzazione area del Collio)	25.000,00
16	Programma energie alternative (studi sull'uso energia eolica ed idraulica) e sostegno alla produzione di biomasse forestali. Individuazione delle potenziali aree vocate alla produzione di energia eolica, nonché individuazione dei corsi d'acqua utilizzabili per micro centrali idroelettriche. Sostegni finanziari ai proprietari boschivi e alle imprese forestali per la produzione di legno cippato da destinare ad impianti di teleriscaldamento.	20.000,00
17	Interventi mirati alla riduzione dei costi di riscaldamento per uso domestico nel territorio montano, ai sensi dell'art. 22 della l.r. 33/2002 e successive modifiche ed integrazioni (Regolamento approvato dal consiglio con deliberazione n.8 dd. 24.05.2004)	36.795,86
	TOTALE	1.547.795,86

Provincia di Gorizia		
1	Comune di Doberdò del Lago . Potenziamento e valorizzazione delle strutture turistiche ed agrituristiche	35.000,00
2	Comune di Doberdò del Lago. Sostituzione dei serramenti presso l'edificio adibito a scuola media	60.000,00
3	Comune di Fogliano -Redipuglia. Sistemazione viabilità comunale in zona Polazzo	80.000,00
4	Comune di Sagrado. Realizzazione e manutenzione sentieristica nel territorio di pregio storico ricompreso nel progetto "Parco della Memoria"	16.266,27
	TOTALE	191.266,27

Provincia di Trieste		
1	Aiuti per la riduzione dei costi dei combustibili utilizzati per il riscaldamento domestico in montagna, ai sensi dell'articolo 22 della L.R. 33/2002	15.000,00
2	Aiuti alle imprese commerciali, ai sensi dell'articolo 23 della L.R. 33/2002	80.000,00
3	Interventi per lo sviluppo del turismo alpino concernenti rifugi, bivacchi e sentieri ai sensi dell'articolo 24 della L.R. 33/2002	5.000,00
4	Interventi atti a favorire lo sviluppo dell'attività agrituristica sul territorio montano ai sensi dell'articolo 17, comma 1, della L.R. 25/1996	130.000,00
5	Costruzione e manutenzione acquedotti e fognature ai sensi dell'articolo 50 della L.R. 10/1988	300.000,00
6	Piani economici di gestione delle proprietà silvo-pastorali ai sensi della L.R. 22/1982	50.000,00
7	Interventi per la protezione della natura ai sensi dell'articolo 55 della L.R. 10/1988	84.000,00
8	Interventi per l'acquisto, da parte di soggetti diversi, di trattori e attrezzature per la costruzione e manutenzione di strade vicinali e interpoderali ai sensi dell'articolo 4, comma 1, numero 6, della L.R. 20 luglio 1967, n. 16	50.000,00
9	Costruzione e manutenzione strade vicinali ai sensi dell'art. 1, comma 2, della L.R. 18/1965	33.334,00
10	Posizionamento segnaletica sulle "Strade del vino" (L.R. 20 novembre 2000, n. 21)	10.000,00
11	Manutenzione della viabilità forestale ai sensi dell'art. 53 della L.R. 10/1988	20.000,00
12	Aiuti per la riduzione dei costi dei combustibili utilizzati per il riscaldamento domestico in montagna, ai sensi dell'articolo 22 della L.R. 33/2002	15.000,00
13	Aiuti alle imprese commerciali, ai sensi dell'articolo 23 della L.R. 33/2002	38.847,96
	TOTALE	831.181,96

Il programma 2005

Comunità montana della Carnia		
1	Interventi in materia di agriturismo	450.000,00
2	Aiuti alle imprese commerciali - Localizzazione: vari comuni del comprensorio - Competenza: art. 23, l.r. 33/2002	380.000,00
3	Studio di fattibilità e avvio di progetti sperimentali per la realizzazione di centri polifunzionali di informazione, socializzazione, erogazione di servizi alle persone - Localizzazione: vari comuni del comprensorio - Competenza: art. 5, c.2, lett. f), l.r. 33/2002	150.000,00
4	Contributi mirati alla riduzione dei costi dei combustibili utilizzati per il riscaldamento domestico - Localizzazione: vari comuni del comprensorio - Competenza: art. 22, l.r. 33/2002	200.000,00
5	Studio e primi interventi sperimentali finalizzati al risparmio energetico. Localizzazione: vari comuni del comprensorio Competenza: art. 5, c.2, lett. d), l.r. 33/2002	100.000,00
6	Interventi nel settore agricolo e del turismo alpino - Localizzazione: vari comuni del comprensorio - Competenza: art. 9, c.1, lettere a), b) e c); art. 9 c. 4; art. 24 l.r. 33/2002	350.000,00
7	Interventi nel settore forestale - Localizzazione: vari comuni del comprensorio - Competenza: art. 7, comma 2, lettere a), b) c) e d) l.r. 33/2002	520.000,00
8	Piano della Comunità montana della Carnia per la realizzazione di strutture per favorire l'insediamento di nuove realtà produttive nel comprensorio - Localizzazione: vari comuni del comprensorio - Competenza: l.r. 50/1993, art. 8, c. 2	240.000,00
9	Interventi settori culturale, ricreativo, sportivo, associazionistico, etc. - Localizzazione: vari comuni del comprensorio - Competenza: art. 5, l.r. 33/2002	100.000,00
10	Realizzazione di una stalla per vacche da latte - Localizzazione: Sauris - Competenza: l.r. 50/1993, art. 8, c.2	530.000,00
11	Interventi per la produzione di energia elettrica da fonti rinnovabili: manutenzione di impianti esistenti e realizzazione nuovi impianti - Localizzazione: Vari Comuni - Competenza: art. 5, l.r. 33/2002	29.679,84

TOTALE 3.049.679,84

Comunità montana del Gemonese, Canal del Ferro e Val Canale		
1	Interventi in materia di agriturismo	300.000,00
2	Contributi ai nuclei famigliari residenti per la riduzione dei costi dei combustibili utilizzati per il riscaldamento domestico in montagna. II ^a parte. Art. 22 LR 33/2002. Comuni interessati: i Comuni della Comunità Montana ricadenti nella zona climatica F di cui al D.P.R. 412/1993.	620.000,00
3	Contributi per il sostegno alle attività commerciali. II ^a parte. Art. 23 LR 33/2002. Comuni interessati: tutti i Comuni della Comunità Montana di cui alle fasce di svantaggio socio-economico B e C.	455.000,00
4	Interventi nel settore agrituristico. II ^a parte. Art. 9 LR 33/2002. Comuni interessati: tutti i Comuni della Comunità Montana.	50.000,00
5	Viabilità acquedotti ed elettrodotti rurali. II ^a parte. Art. 9 LR 33/2002. Comuni interessati: tutti i Comuni della Comunità Montana.	250.000,00
6	Interventi sulla viabilità minore di fondo valle di interesse prettamente turistico collegante i nuclei abitati dei centri turistici montani e i sentieri CAI situati in quota. II ^a parte. Art. 24 LR 33/2002. Comuni interessati: tutti i Comuni della Comunità Montana.	20.000,00
7	Interventi di riatto e miglioramento delle strutture malghive in attività. Art. 9 LR 33/2002. Comuni interessati: tutti i Comuni della Comunità Montana.	100.000,00
8	Certificazione delle produzioni agricole (sidro, carne, latte e suoi derivati ecc) ad abbattimento delle spese sostenute dalle aziende. II ^a parte. Art. 9 LR 33/2002. Comuni interessati: tutti i Comuni della Comunità Montana.	30.000,00
9	Completamento della rete di stazioni ecologiche comunali. I ^a parte. Art. 25 e 26 LR 33/2002. Comuni interessati: tutti i Comuni della Comunità Montana.	129.237,36
TOTALE		1.954.237,36

Comunità montana del Friuli Occidentale		
1	Interventi in materia di agriturismo	330.000,00
1	Art. 22 l.r. 33/2002 Attribuzione in materia di riscaldamento domestico	435.000,00
2	Art. 23 l.r. 33/2002 Attribuzioni in materia di commercio	290.000,00
3	Art. 9, c.1, lett. c) l.r. 33/2002 Interventi in materia di agriturismo, previsti dall'articolo 17, comma 1, della legge regionale 22 luglio 1996, n. 25 ;	300.000,00
4	Art. 9, c. 1, lett. a) l.r. 33/2002 Interventi per la costruzione e la manutenzione di strade vicinali e interpoderali, nonché di acquedotti ed elettrodotti rurali di cui all'art. 1, secondo comma della legge regionale 31 agosto 1965, n. 18 e all'art. 11 della legge regionale 24 aprile 2001, n. 13 ;	200.000,00
5	Art. 25, c.1, lett. i) l.r. 33/2002 Acquedotti e fognature	1.028.244,80
TOTALE		2.583.244,80

Comunità montana del Torre, Natisone e Collio		
1	Incentivi a favore degli operatori agrituristici (come previsto dall'art. 17, 1 ^a comma, della L.R. 25/96 secondo le competenze trasferite di cui all'art. 9 comma 1 ^a lett. c) della L.R. 33/2002 e successive modificazioni ed integrazioni). (regolamento approvato dal consiglio con deliberazione n. 11 dd. 14.03.2005)	970.000,00
2	Interventi mirati alla riduzione dei costi di riscaldamento per uso domestico nel territorio montano, ai sensi dell'art. 22 della l.r. 33/2002 e successive modifiche ed integrazioni (regolamento approvato dal consiglio con deliberazione n. 8 dd. 24.05.2004)	365.000,00
3	Interventi mirati alla concessione di aiuti alle imprese commerciali, ai sensi dell'articolo 23 della l.r. 33/2002 e successive modifiche ed integrazioni (regolamento approvato dal consiglio con deliberazione n. 9 dd. 24.05.2004)	290.000,00
4	Sostegno all'associazionismo locale e promozione culturale. Interventi di promozione delle attività e delle manifestazioni tradizionali del territorio anche attraverso il sostegno di associazioni operanti nell'area e favorendo le iniziative delle medesime. Promozione di attività e manifestazioni culturali direttamente gestite dall'Ente. (regolamento approvato dal consiglio con deliberazione n. 07 dd. 24.05.2004)	80.000,00
5	Studi e ricerche nonché sostegno al turismo ambientale. Interventi di valorizzazione della fruibilità di aree di particolare pregio paesaggistico ed ambientale funzionali alle attività turistiche.	60.000,00
6	Interventi per opere pubbliche nei Comuni di Attimis, Faedis, Nimis, Lusevera e Taipana	195.000,00
7	Interventi di innovazione tecnologica dell'ente nell'ICT e nell'uso di fonti energetiche rinnovabili nonché interventi di miglioramento del proprio patrimonio immobiliare istituzionale.	62.825,98
8	Realizzazione percorsi sistema difensivo prima guerra mondiale. Valorizzazione e promozione dei siti tematici.	60.000,00
9	Partecipazione alla Società Acque minerali "Fonte di Musi"	41.000,00
10	Fondo per la progettazione di opere pubbliche nei Comuni di Pulfero, Stregna, Grimacco, San Leonardo	195.000,00

TOTALE 2.318.825,98

Provincia di Gorizia		
1	Interventi atti a favorire lo sviluppo dell'attività agrituristica sul territorio montano ai sensi dell'art. 17 comma 1 della L.R. 25/96	250.000,00
2	Interventi per lo sviluppo del turismo alpino concernenti rifugi, bivacchi e sentieri ai sensi dell'art. 24 della L.R. 33/02.	5.000,00
3	Interventi atti a favorire lo sviluppo dell'attività agrituristica sul territorio montano ai sensi dell'art. 17 comma 1 della L.R. 25/96	60.000,00
4	Comune di Sagrado. Realizzazione e manutenzione sentieristica nel territorio di pregio storico ricompreso nel progetto "Parco della memoria"	13.733,73
5	Comune di Savogna d'Isonzo. Sostituzione di alcuni tratti di condotte idriche in cemento-amianto della frazione di Gabria - 2° lotto	60.000,00
6	Provincia di Gorizia. Messa in sicurezza e riqualificazione ambientale della viabilità zona S. Michele	27.945,19

TOTALE 416.678,92

Provincia di Trieste		
1	Interventi atti a favorire lo sviluppo dell'attività agrituristica sul territorio montano ai sensi dell'art. 17, comma 1, della L.R. 25/1996	250.000,00
2	Aiuti alle imprese commerciali, ai sensi dell'articolo 23 della L.R. 33/2002	40.948,28
3	Interventi per lo sviluppo del turismo alpino concernenti rifugi, bivacchi e sentieri ai sensi dell'articolo 24 della L.R. 33/2002	5.233,68
4	Interventi atti a favorire lo sviluppo dell'attività agrituristica sul territorio montano ai sensi dell'art. 17, comma 1, della L.R. 25/1996	180.000,00
5	Costruzione e manutenzione acquedotti e fognature ai sensi dell'art. 50 della L.R. 10/1988	300.000,00
6	Piani economici di gestione delle proprietà silvo-pastorali ai sensi della L.R. 22/1982	50.000,00
7	Interventi per la protezione della natura ai sensi dell'art. 55 della L.R. 10/1988	100.000,00
8	Interventi per l'acquisto, da parte di soggetti diversi, di trattori e attrezzature per la costruzione e manutenzione di strade vicinali e interpoderali ai sensi dell'art. 4, comma 1, numero 6, della L.R. 20 luglio 1967, n. 16	48.151,14
TOTALE		974.333,10

Il programma 2006.

Comunità montana della Carnia		
1	Interventi finalizzati all'erogazione di servizi in montagna: Aiuti alle imprese commerciali e Realizzazione di centri polifunzionali di informazione, socializzazione, erogazione di servizi alle persone. Localizzazione: vari comuni del comprensorio Competenza: art. 23 ed art. 5, c.2, lett. f, l.r. 33/2002	300.000,00
2	Contributi mirati alla riduzione dei costi dei combustibili utilizzati per il riscaldamento domestico. Localizzazione: vari comuni del comprensorio Competenza: art. 22, l.r. 33/2002	200.000,00
3	Interventi nel settore agricolo e del turismo alpino. Localizzazione: vari comuni del comprensorio. Competenza: art. 9, c.1, lettere A, B e C; art. 9 c. 4; art. 24 l.r. 33/2002	400.000,00
4	Interventi Nel Settore Forestale. Localizzazione: Vari Comuni del Comprensorio. Competenza: Art. 7, Comma 2, Lettere A, B, C, e D, L.R. 33/2002	500.000,00
5	Realizzazione di strutture per favorire l'insediamento di nuove realtà produttive nel comprensorio. Localizzazione: vari comuni del comprensorio	557.200,00
6	Interventi settori culturale, turistico, ricreativo, sportivo, associazionistico, etc. Localizzazione: vari comuni del comprensorio. Competenza: art. 5, l.r. 33/2002	200.000,00
7	Interventi finalizzati al risparmio energetico, alla riduzione dell'emissione di CO2 in atmosfera e per la produzione di energia elettrica da fonti rinnovabili. Localizzazione: Vari Comuni. Competenza: art. 5, l.r. 33/2002	500.000,00
8	Realizzazione coordinata di infrastrutture per le telecomunicazioni e per itinerari ciclabili. Localizzazione: Vari Comuni. Competenza: art. 5, l.r. 33/2002.	222.438,09
	TOTALE	2.879.638,09

Comunità montana del Gemonese, Canal del Ferro e Val Canale		
1	Contributi ai nuclei famigliari residenti per la riduzione dei costi dei combustibili utilizzati per il riscaldamento domestico in montagna. III ^ parte. Art. 22 LR 33/2002. Comuni interessati: i Comuni della Comunità Montana ricadenti nella zona climatica F di cui al D.P.R. 412/1993.	620.000,00
2	Contributi per il sostegno alle attività commerciali.III^ parte. Art. 23 LR 33/2002. Comuni interessati: tutti i Comuni della Comunità Montana di cui alle fasce di svantaggio socio-economico B e C.	360.000,00
3	Realizzazione di lavori di manutenzione e di ripristino funzionale di strutture e di infrastrutture rurali pubbliche. Art. 9 LR 33/2002. Comuni interessati: tutti i Comuni della Comunità Montana.	150.000,00
4	Manutenzione sentieristica CAI. Art. 24 LR 33/2002. Comuni interessati: tutti i Comuni della Comunità Montana.	30.000,00
5	Viabilità acquedotti ed elettrodotti rurali. III^ parte. Art. 9 LR 33/2002. Comuni interessati: tutti i Comuni della Comunità Montana.	200.000,00
6	Ristrutturazione malga Monte Corno.Art. 9 LR 33/2002.Comuni interessati: Comune di Trasaghis	33.000,00
7	Realizzazione di lavori di coibentazione interna del capannone industriale per n. 3 attività produttive in località Varcota in comune di Resia.	50.000,00
8	Intervento di potenziamento rete ripetitori TV-RAI nelle piccole località montane.Comuni interessati: tutti i Comuni della Comunità Montana.	50.000,00
9	Interventi selvicolturali sulla proprietà pubblica e privata. Art. 7 LR 33/2002.Comuni interessati: tutti i Comuni della Comunità Montana.	100.000,00
10	Costruzione e manutenzione viabilità forestale. II^ parte. Art. 7 LR 33/2002. Comuni interessati: tutti i Comuni della Comunità Montana.	237.935,62
	TOTALE	1.830.935,62

Comunità montana del Friuli Occidentale		
1	Art. 22 l.r. 33/2002 Attribuzione in materia di riscaldamento domestico	380.000,00
2	Art.23 l.r. 33/2002 Attribuzioni in materia di commercio	200.000,00
3	Art. 24 l.r. 33/2002 Attribuzione in materia di turismo alpino (rifugi, bivacchi e sentieri)	60.000,00
4	Completamento delle attività già iniziate ex Art. 25, l.r. 33/2002: Biblioteche	17.300,00
5	Completamento delle attività già iniziate ex Art. 25, l.r. 33/2002: Trasporto scolastico	8.800,00
6	Completamento delle attività già iniziate ex Art. 25, l.r. 33/2002: Strutture sociali e orientamento giovani	47.100,00
7	Gestione del personale Ufficio Comprensoriale stipendi per i Comuni	40.000,00
8	Attività tecnico-amministrativa di supporto alle attività istituzionali dei Comuni con particolare riferimento ai compiti di assistenza al territorio <sportello per le attività produttive - ICI>	62.000,00
9	Art. 9, c. 1, lett. a) l.r. 33/2002 Interventi per la costruzione e la manutenzione di strade vicinali e interpoderali, nonché di acquedotti ed elettrodotti rurali di cui all'art. 1, secondo comma della legge regionale 31 agosto 1965, n. 18 e all'art. 11 della legge regionale 24 aprile 2001, n. 13 ;	200.000,00
10	Completamento delle attività già iniziate ex Art. 25, l.r. 33/2002: Raccolta e smaltimento rifiuti.	100.000,00
11	Completamento delle attività già iniziate ex Art. 25, l.r. 33/2002:Acquedotti e fognature nei comuni associati	1.203.800,00
12	Art. 22 l.r. 33/2002 Attribuzione in materia di riscaldamento domestico	184.951,28
	TOTALE	2.503.951,28

Comunità montana del Torre, Natisone e Collio		
1	Interventi mirati alla riduzione dei costi di riscaldamento per uso domestico nel territorio montano, ai sensi dell'art. 22 della l.r. 33/2002 e successive modifiche ed integrazioni. (regolamento approvato dal consiglio con deliberazione n. 8 dd. 24.05.2004)	360.000,00
2	Interventi mirati alla concessione di aiuti alle imprese commerciali, ai sensi dell'articolo 23 della l.r. 33/2002 e successive modifiche ed integrazioni. (regolamento approvato dal consiglio con deliberazione n. 9 dd. 24.05.2004)	275.000,00
3	Sostegno all'associazionismo locale e promozione culturale. interventi di promozione delle attività e delle manifestazioni tradizionali del territorio anche attraverso il sostegno di associazioni operanti nell'area e favorendo le iniziative delle medesime. Promozione di attività e manifestazioni culturali direttamente gestite dall'Ente. (regolamento approvato dal consiglio con deliberazione n. 07 dd. 24.05.2004)	105.000,00
4	Interventi di valorizzazione e sostegno della filiera foresta-legno-energia.	110.000,00
5	Interventi di innovazione tecnologica: - adeguamento delle dotazioni infrastrutturali di comunicazione e trasmissione dati e del relativo software di connettività e produttività dell'ente; - interventi di innovazione tecnologica relativi all'attivazione di servizi agli enti locali e ai cittadini; - ai fini della promozione turistico-ricettiva con l'utilizzo delle nuove tecnologie.	40.000,00
6	Interventi nel settore delle opere pubbliche a carico dell'Ente: - Realizzazione dell'acquedotto di Zucco in Comune di Faedis; - Sistemazione paesaggistica laghetti del Preval in Comune di Cormons; - Sistemazione movimento franoso in località S. Mauro in Comune di Gorizia; - Interventi di completamento della viabilità Cravero-Raune nei Comuni di Stregna e San Leonardo.	345.000,00
7	Sostegno turismo ambientale e tematico: - Interventi dell'Ente di valorizzazione della fruibilità di aree di particolare pregio paesaggistico ed ambientale funzionali alle attività turistiche. - Interventi manutentivi e di valorizzazione della sentieristica turistica montana; - Realizzazione percorsi sistema difensivo prima guerra mondiale. Valorizzazione e promozione dei siti tematici; - Interventi per il sostegno ad iniziative di valorizzazione turistico ambientale e di marketing territoriale.	120.000,00
8	Interventi mirati alla riduzione dei costi di riscaldamento per uso domestico nel territorio montano, ai sensi dell'art. 22 della l.r. 33/2002 e successive modifiche ed integrazioni. (regolamento approvato dal consiglio con deliberazione n. 8 dd. 24.05.2004)	137.796,38
	TOTALE	1.492.796,38

Provincia di Gorizia		
1	Interventi di valorizzazione agrituristica	60.000,00
2	Interventi di miglioramento turistico- ambientale	5.000,00
3	Provincia di Gorizia: interventi di valorizzazione turistica del territorio carsico mediante realizzazione video promozionale	35.000,00
4	Provincia di Gorizia: messa in sicurezza e riqualificazione ambientale della viabilità zona S. Michele	13.000,00
5	Comune di Doberdò del lago: riqualificazione ambientale e paesaggistica del parco cittadino e di altre aree di pregio storico ambientale	30.000,00
6	Comune di Savogna d'Isonzo: sistemazione di alcuni tratti i condotte idriche in cemento-amianto	40.000,00
7	Comune di Sagrado: ristrutturazione della scuola materna di S. Martino del Carso . Attrezzature ed arredi a servizio delle fruizione turistica	3.573,26
	TOTALE	186.573,26

Provincia di Trieste		
1	Aiuti per la riduzione costi dei combustibili utilizzati per il riscaldamento domestico in montagna, ai sensi dell'articolo 22 della L.R. 33/2002	5.000,00
2	Aiuti alle imprese commerciali, ai sensi dell'articolo 23 della L.R. 33/2002	10.000,00
3	Interventi per lo sviluppo del turismo alpino concernenti rifugi, bivacchi e sentieri ai sensi dell'articolo 24 della L.R. 33/2002	5.300,00
4	Interventi atti a favorire lo sviluppo dell'attività agrituristica sul territorio montano ai sensi dell'art. 17, comma 1, della L.R. 25/1996	250.000,00
5	Costruzione e manutenzione acquedotti e fognature ai sensi dell'articolo 50 della L.R. 10/1988	250.000,00
6	Piani economici di gestione delle proprietà silvo-pastorali ai sensi della L.R. 22/1982	50.000,00
7	Interventi per la protezione della natura ai sensi dell'art. 55 della L.R. 10/1988	80.000,00
8	Costruzione e manutenzione strade vicinali ai sensi dell'art. 1, comma 2, della L.R. 18/1965	50.000,00
9	Manutenzione della viabilità forestale ai sensi dell'art. 53 della L.R. 10/1988	20.000,00
10	Aiuti per la riduzione costi dei combustibili utilizzati per il riscaldamento domestico in montagna, ai sensi dell'articolo 22 della L.R. 33/2002	5.000,00
11	Aiuti alle imprese commerciali, ai sensi dell'articolo 23 della L.R. 33/2002	10.000,00
12	Interventi per lo sviluppo del turismo alpino concernenti rifugi, bivacchi e sentieri ai sensi dell'articolo 24 della L.R. 33/2002	5.300,00
13	Interventi atti a favorire lo sviluppo dell'attività agrituristica sul territorio montano ai sensi dell'art. 17, comma 1, della L.R. 25/1996	59.886,72
	TOTALE	800.486,72

VISTO: IL PRESIDENTE: ILLY
VISTO: IL SEGRETARIO GENERALE: ZOLLIA

Fondo regionale per lo sviluppo montano - anno 2007. Assegnazione delle risorse alle Comunità montane e alle Province di Gorizia e Trieste

COMUNITA' MONTANA O PROVINCIA	APPLICAZIONE PARAMETRI TERRITORIALI										CONTENUTI DEL PIANO (euro)	TOTALE (euro)
	Popolazione montana 2005	Riparto 25% in base alla popolazione montana (euro)	Superficie montana 2005	Riparto 45% in base al territorio montano (euro)	Comuni in fascia C (DGR 3303/2000)	Riparto 25% in base comuni in fascia C (euro)	Centri abitati in fascia C di comuni in fascia A o B DGR 3303/2000	Riparto 5% in base ai centri abitati in fascia C (euro)	Totale (euro)			
	a	b	c	d	e	f	g	h	i	m = i + j		
Carnia	39.880	235.189,93	122.232	612.423,91	21	569.553,10	11	96.702,45	1.513.869,38	1.563.869,62	3.077.739,00	
Gemonese, Canal del Ferro e Val Canale	24.972	147.270,88	112.162	561.969,79	9	244.094,18	1	8.791,13	962.125,98	1.012.126,02	1.974.252,00	
Friuli Occidentale	55.465	327.101,54	138.429	693.576,39	10	271.215,76	3	26.373,39	1.318.267,08	1.264.912,92	2.583.180,00	
Torre, Natisone e Collio	29.460	173.738,60	59.538	298.305,64	7	189.851,03	14	123.075,84	784.971,11	784.970,44	1.569.941,55	
Provincia di Gorizia	10.251	60.454,66	7.566	37.908,23	0	0,00	0	0,00	98.362,90	91.637,10	190.000,00	
Provincia di Trieste	56.119	330.958,46	18.023	90.301,36	0	0,00	0	0,00	421.259,83	381.340,17	802.600,00	
TOTALI	216.147	1.274.714,07	457.950	2.294.485,33	47	1.274.714,07	29	254.942,81	5.098.856,28	5.098.856,27	10.197.712,55	

Allegato B

VISTO: IL PRESIDENTE: ILLY
VISTO: IL SEGRETARIO GENERALE: ZOLLIA

07_42_1_DGR_2283_1_TESTO

Deliberazione della Giunta regionale 28 settembre 2007, n. 2283

Erogazione a parziale carico del Servizio Sanitario regionale di dispositivi elastocompressivi per persone con linfedema.

LA GIUNTA REGIONALE

VISTA la richiesta di erogazione, con spesa a carico del Servizio Sanitario Regionale, di bracciali elastocompressivi, sottoscritta da un gruppo di donne affette da linfedemi agli arti superiori, secondari ad interventi di mastectomia e trattamenti di radioterapia, costrette all'uso permanente dei predetti dispositivi, per alleviare sofferenza e disagio nelle attività della vita quotidiana;

VISTO il verificarsi di analoga necessità all'uso permanente di dispositivi similari anche nel caso di linfedemi, secondari ad interventi in ambito oncologico e trattamenti di radioterapia per patologie oncologiche a livello di altri distretti del corpo;

CONSIDERATO, altresì, che i linfedemi possono manifestarsi in forma primitiva e secondaria in soggetti minori di 18 anni;

PRECISATO che il Decreto del Ministero della Sanità 27 agosto 1999, n. 332 "Regolamento recante norme per le prestazioni di assistenza protesica erogabili nell'ambito del Servizio sanitario nazionale: modalità di erogazione e tariffe" non comprende nei propri elenchi i dispositivi elastocompressivi;

RILEVATO che, l'erogazione dei predetti dispositivi non è assimilabile alle fattispecie previste dai commi 5 e 6, dell' art. 1, del D.M. n. 332/1999 relative, rispettivamente, ai dispositivi "riconducibili" e a quelli "extratariffario", né alle specifiche situazioni oggetto delle indicazioni operative per l'erogazione dei medesimi dispositivi, trasmesse alle Aziende per i Servizi Sanitari, con nota prot. n. 13883/SAN.4.4 del 7 luglio 2003;

VALUTATA la dettagliata relazione specialistica, prodotta dall'Istituto di Medicina Fisica e Riabilitazione della Azienda per i Servizi Sanitari n. 4 "Medio Friuli" che, analizzando i campi di applicazione dei dispositivi elastocompressivi, ha fornito elementi utili ad avvalorare l'efficacia dei dispositivi in parola, la loro indispensabilità nell'evitare che il linfedema si trasformi in un evento irreversibile, con gravi ripercussioni sull'autonomia e sulla qualità della vita dei soggetti interessati;

PRESO ATTO altresì della valutazione favorevole espressa nell'ambito del Gruppo di lavoro regionale sull'assistenza protesica;

RITENUTO opportuno concedere la fornitura dei dispositivi elastocompressivi ai cittadini residenti nella Regione Friuli Venezia Giulia, a parziale carico del Servizio Sanitario Regionale, anche in relazione all'elevato costo per il singolo individuo, per un periodo sperimentale di un anno, secondo le indicazioni tecniche contenute nell'Allegato 1, facente parte integrante della presente deliberazione;

CONSIDERATO che, in base alle proiezioni delle stime di spesa effettuate dalla Direzione Centrale Salute e Protezione Sociale, risulta un ammontare annuo inferiore ai 50.000,00 euro, su base regionale, che può essere considerato incluso nel finanziamento indistinto già assegnato alle Aziende Sanitarie regionali di cui alla DGR n. 1479/2007;

SU PROPOSTA dell'Assessore regionale alla salute e alla protezione sociale, all'unanimità,

DELIBERA

1. Di concedere la fornitura dei dispositivi elastocompressivi ai cittadini residenti nella Regione Friuli Venezia Giulia, a parziale carico del Servizio Sanitario Regionale anche in relazione all'elevato costo per il singolo individuo, per un periodo sperimentale di un anno, secondo le indicazioni tecniche contenute nell'Allegato 1, facente parte integrante della presente deliberazione.
2. La spesa relativa al presente provvedimento rientra nel finanziamento indistinto già assegnato alle Aziende Sanitarie Regionali, in applicazione della DGR n. 1479/2007.
3. Di dare applicazione al presente provvedimento dalla data di pubblicazione sul Bollettino Ufficiale della Regione.

IL PRESIDENTE: ILLY
IL SEGRETARIO GENERALE: ZOLLIA

07_42_1_DGR_2283_2_ALL1

Allegato 1

Indicazioni tecniche per la forniture di dispositivi elastocompressivi

- a) sono destinatari delle forniture di dispositivi elastocompressivi:
- gli adulti affetti da linfedema secondario a malattie neoplastiche, comportante gravi limitazioni funzionali, con riconoscimento di Invalidità civile superiore al 33% per patologie correlate (indicate nel verbale di riconoscimento di invalidità civile);
 - i minori di 18 anni, affetti da linfedema primitivo o secondario, in possesso di certificazione medica specialistica;
- b) sono esclusi dalle forniture gli assistiti affetti da linfedema spontaneamente reversibile, secondo la classificazione di Foeldi;
- c) la prescrizione dovrà essere compilata a cura di un medico specialista del Servizio Sanitario Nazionale;
- d) l'Azienda per i Servizi Sanitari sosterrà:
- l'80% del costo del dispositivo, mentre il rimanente 20% verrà posto a carico dell'assistito adulto, indipendentemente dal costo del dispositivo stesso;
 - il 100% del costo del dispositivo, indipendentemente dal costo del dispositivo stesso, per i minori di 18 anni;
 - il 100% del costo del dispositivo, indipendentemente dal costo del dispositivo stesso, per gli assistiti adulti qualora si configuri l'ipotesi prevista per l'erogazione dei dispositivi extratariffario;
- e) verrà concesso un dispositivo all'anno, salvo che per i minori di 18 anni;
- f) nel periodo di sperimentazione, le Aziende per i Servizi Sanitari terranno un'evidenza:
- del numero delle richieste pervenute;
 - del numero delle richieste accolte;
 - del numero delle richieste non ammesse perché non rientranti nel protocollo;
 - delle patologie;
 - dei costi.

Sulla base dei predetti elementi le Aziende per i Servizi Sanitari relazioneranno alla Direzione Centrale Salute e Protezione Sociale sugli esiti del periodo di sperimentazione.

VISTO: IL PRESIDENTE: ILLY

VISTO: IL SEGRETARIO GENERALE: ZOLLIA

07_42_1_DGR_2288_1_TESTO

Deliberazione della Giunta regionale 28 settembre 2007, n. 2288

DOCUP Ob. 2 2000-2006 - Asse 2, Azione 2.3.1 "Acquisizione di servizi reali". Rinuncia al contributo dell'impresa Cooperativa di consumo di Faedis Soc. coop. a rl, con sede in Faedis.

LA GIUNTA REGIONALE

VISTO il regolamento (CE) n. 1260/1999 del Consiglio del 21 giugno 1999, recante disposizioni generali sui Fondi strutturali;

VISTO il Documento Unico di programmazione 2000-2006 - Obiettivo 2, approvato dalla Commissione della Comunità Europea con decisione n. C (2001) 2811 di data 23 novembre 2001, come da ultimo modificato con decisione n. C (2007) 1992 del 30 aprile 2007;

VISTA la deliberazione della Giunta regionale n. 1091 del 11 maggio 2007 "Preso d'atto dell'avvenuta approvazione da parte della Commissione europea della proposta di modifica del Documento Unico di programmazione approvata dal Comitato di sorveglianza con procedura scritta n. 20 chiusa il 20/12/2006";

VISTA la legge regionale n. 26 del 27 novembre 2001 recante "Norme specifiche per l'attuazione del DOCUP Obiettivo 2 per il periodo 2000 -2006, disposizioni per l'attuazione dei programmi comunitari per il periodo medesimo, nonché modifiche alla LR 9/1998 recante disposizioni per l'adempimento di obblighi comunitari in materia di aiuti di Stato";

VISTO il Complemento di Programmazione relativo al DOCUP Obiettivo 2 2000 - 2006, confermato dal Comitato di Sorveglianza nella seduta del 26 febbraio 2002 ed adottato con propria deliberazione n. 846 di data 22 marzo 2002 e successive modifiche ed integrazioni;

ATTESO che il DOCUP nell'ambito dell'Asse 2 "Ampliamento e competitività del sistema delle imprese", prevede l'Azione 2.3.1 "Acquisizione di servizi reali";

PRESO ATTO che con deliberazione della Giunta regionale n. 3443 del 29 dicembre 2005, sono stati approvati i bandi per l'accesso ai finanziamenti a valere sull'Azione 2.3.1 - settori del turismo e del commercio al dettaglio;

VISTA la deliberazione della Giunta regionale n. 1790 del 28 luglio 2006, pubblicata sul Bollettino Ufficiale della Regione Autonoma Friuli Venezia Giulia n. 34 del 23 agosto 2006, con la quale è stata approvata la graduatoria delle domande presentate a valere sul bando di cui alla citata DGR 3443/2005, per il settore commercio al dettaglio;

CONSIDERATO che la citata DGR n. 1790/2006, ai sensi dell'articolo 3, comma 3, della LR 26/2001, determina l'impegno finanziario ai fini comunitari sul fondo di cui all'articolo 1 della medesima legge regionale;

ATTESO che sono state presentate due domande di contributo e che a seguito del procedimento istruttorio è stata ritenuta ammissibile in area Obiettivo 2 l'iniziativa dell'impresa Cooperativa di consumo di Faedis soc. coop. a r.l., con sede in Faedis, mentre la domanda dell'altra impresa in area Sostegno Transitorio non è stata ritenuta ammissibile;

PRESO ATTO che con la citata DGR n. 1790/2006 è stato assegnato all'impresa Cooperativa di consumo di Faedis soc. coop. a r.l., con sede in Faedis, in area Obiettivo 2, un contributo in regime di aiuto di Stato di € 5.189,91, a fronte di una spesa ammissibile di € 10.379,82 per la realizzazione dell'iniziativa concernente la consulenza per lo sviluppo e l'innovazione dell'impresa;

PRESO ATTO altresì che l'impresa beneficiaria ha comunicato con nota del 18 giugno 2007 - ad prot. 15445/PROD/COMM del 25 giugno 2007 - la propria rinuncia all'agevolazione assegnata in conformità all'articolo 3 della LR 26/2001;

RITENUTO di determinare il disimpegno dell'importo di € 5.189,91 che ritorna a disponibilità del piano finanziario del Docup Obiettivo 2 2000-2006, ai sensi dell'art. 1, comma 2, lettera d, della LR 26/2001;

VISTO l'articolo 16, comma 1, della citata LR 26/2001 che stabilisce un obbligo di pubblicità dei documenti di programmazione e degli atti concernenti l'attuazione, attraverso la pubblicazione dei medesimi sul Bollettino Ufficiale della Regione;

SU PROPOSTA dell'Assessore regionale alle attività produttive, all'unanimità

DELIBERA

1. di prendere atto della rinuncia di cui alla nota del 18 giugno 2007 ad prot. 15445/PROD/COMM del 25 giugno 2007, dell'impresa Cooperativa di consumo di Faedis soc. coop. a r.l., con sede in Faedis, beneficiaria del contributo in regime di aiuto di Stato di € 5.189,91 (cinquemilacentottantanove/91), assegnato, a valere sull'Azione 2.3.1 "Acquisizione di servizi reali" del Documento Unico di programmazione 2000-2006 - Obiettivo 2, con la DGR n. 1790 del 28 luglio 2006, pubblicata sul Bollettino Ufficiale della Regione Autonoma Friuli Venezia Giulia n. 34 del 23 agosto 2006, di approvazione della relativa graduatoria per il settore commercio al dettaglio.

2. di dare atto che, a seguito della rinuncia di cui al punto 1, l'importo di € 5.189,91 (cinquemilacentottantanove/91) ritorna a disponibilità del piano finanziario del Docup Obiettivo 2 2000-2006, ai sensi dell'art. 1, comma 2, lettera d), della LR 26/2001.

3. di pubblicare il presente provvedimento sul Bollettino Ufficiale della Regione.

IL PRESIDENTE: ILLY
IL SEGRETARIO GENERALE: ZOLLIA

07_42_1_DGR_2289_1_TESTO

Deliberazione della Giunta regionale 28 settembre 2007, n. 2289

Art. 2545 septiesdecies CC - Scioglimento per atto dell'autorità della cooperativa "ANCAR Piccola soc. coop. a r.l." con sede in Basiliano, con nomina di commissario liquidatore.

LA GIUNTA REGIONALE

VISTI la relazione di mancata revisione dd.13.06.2007 ed i relativi allegati concernenti la cooperativa "Ancar Piccola soc. coop. a r.l." con sede in Basiliano;

RILEVATO dall'esame di tali atti che ricorrono per la predetta società le fattispecie previste dall'articolo 2545-septiesdecies c.c., stante l'omesso deposito del bilancio per gli esercizi 2004/2005/2006;

RAVVISATA, pertanto, la necessità di sciogliere la società per atto d'autorità, ex articolo 2545-septiesdecies c.c., e di nominare un commissario liquidatore in quanto sussistono rapporti patrimoniali da definire;

PRESO ATTO del parere unanimemente favorevole espresso, in merito, nella seduta del 2 luglio 2007 dalla Commissione regionale per la cooperazione, ai sensi del comma 2, lett. a), dell'articolo 10 della L.R. 20 novembre 1982, n. 79, come sostituito dall'articolo 3 della L.R. 4 luglio 1997, n. 23;

TENUTO CONTO per la scelta del commissario liquidatore della terna di nominativi segnalata Associazione Cooperative Friulane di Udine, cui la cooperativa risulta aderente;

RITENUTO pertanto di nominare quale commissario liquidatore della suddetta cooperativa il dott. Pierluigi Sergio, con studio in Udine, Via Gorgi n. 5, iscritto all'Ordine dei Dottori Commercialisti della Provincia di Udine;

VISTI gli articoli 2545-septiesdecies c.c. e 18 della L.R. 20.11.1982, n. 79;

VISTA la legge 17.7.1975, n. 400;

SU PROPOSTA dell'Assessore regionale alle attività produttive;
all'unanimità,

DELIBERA

- La cooperativa "Ancar Piccola soc. coop. a r.l." con sede in Basiliano, costituita addì 07.02.2003, per rogito notaio dott. Antonio Frattasio di Udine, è sciolta per atto d'autorità ai sensi e per gli effetti di cui all'articolo 2545-septiesdecies c.c. ed alla legge 17 luglio 1975, n. 400.

- Il dott. Pierluigi Sergio, con studio in Udine, Via Gorgi n. 5, è nominato commissario liquidatore.

- Al commissario liquidatore spetta il trattamento economico previsto dal vigente decreto del Ministero del Lavoro e della Previdenza Sociale.

Il presente provvedimento sarà trascritto a cura del Conservatore nel Registro regionale delle cooperative e pubblicato nella Gazzetta Ufficiale della Repubblica e nel Bollettino Ufficiale della Regione.

IL PRESIDENTE: ILLY

IL SEGRETARIO GENERALE: ZOLLIA

07_42_1_DGR_2290_1_TESTO

Deliberazione della giunta regionale 28 settembre 2007, n. 2290

DOCUP Obiettivo 2 2000-2006. Asse 2 - Misura 2.3 - Azione 2.3.1. Revoca assegnazioni contributive per aree Obiettivo 2. Nuove assegnazioni contributive per aree a sostegno transitorio.

LA GIUNTA REGIONALE

VISTO il regolamento (CE) n. 1260/1999 del Consiglio del 21 giugno 1999, recante disposizioni generali sui Fondi strutturali;

VISTO il Documento Unico di programmazione 2000-2006 Obiettivo 2, approvato, a seguito della revisione di metà periodo, con decisione C (2004) 4591 della Commissione di data 19 novembre 2004;

VISTA la deliberazione n. 3611 di data 30 dicembre 2004, con la quale la Giunta regionale ha preso atto della succitata decisione della Commissione UE;

VISTA la legge regionale n. 26 del 27 novembre 2001 recante "Norme specifiche per l'attuazione del DOCUP Obiettivo 2 per il periodo 2000-2006, disposizioni per l'attuazione dei programmi comunitari per il periodo medesimo, nonché modifiche alla legge regionale 9/1998 recante disposizioni per l'adempimento di obblighi comunitari in materia di aiuti di Stato";

VISTO il Complemento di Programmazione relativo al DOCUP Obiettivo 2 2000/2006 confermato dal Comitato di Sorveglianza nella seduta del 26 febbraio 2002, adottato con DGR n. 846 di data 22 marzo 2002 e successivamente modificato ed integrato da ultimo nella versione n. 15 recepita con DGR n. 1586 di data 29 giugno 2007;

CONSIDERATO che con la suddetta DGR n. 1586/2007 si è provveduto anche alla presa d'atto delle modifiche del piano finanziario del DOCUP;

ATTESO che il DOCUP, nell'ambito dell'Asse 2 "Ampliamento e competitività del sistema imprese", prevede la Misura 2.3 "Servizi reali alle imprese e animazione economica" ed, in particolare, l'Azione 2.3.1 "Acquisizione di servizi reali", volta alla realizzazione di interventi che favoriscono il rafforzamento del sistema imprese in termini di conoscenza, produttività e competitività, attraverso l'acquisizione di servizi reali;

VISTA la DGR n. 2956 del 5 novembre 2004, con la quale è stato approvato il bando relativo all'Azione 2.3.1 "Acquisizione di servizi reali" - settore Industria del Docup;

VISTA la DGR n. 1593 del 1 luglio 2005, con la quale sono state approvate le graduatorie delle domande di contributo ammissibili al finanziamento ai sensi dell'art. 3, comma 3, della citata legge regionale n. 26/2001;

VISTA la DGR n. 881 del 5 maggio 2006, con la quale è stato rettificato l'Allegato n. 1 alla DGR n. 1593/2005;

VISTA, altresì, la DGR n. 560 del 16 marzo 2007, con la quale si è proceduto ad approvare la modifica del termine di conclusione delle iniziative e ad ammettere a finanziamento ulteriori imprese sulla base di sopravvenute disponibilità finanziarie;

PRESO ATTO che, per quanto riguarda la graduatoria delle iniziative ammissibili nelle aree Obiettivo 2:

- l'impresa AIBS LAB S.R.L., posta al n. 73 della suddetta graduatoria e finanziata con la citata deliberazione n. 560/2007 per l'importo di euro 37.500,00 a fronte di una spesa ammessa di euro 75.000,00, ha comunicato la propria rinuncia al contributo con nota di data 27 aprile 2007;
- l'impresa MARMAX S.R.L., posta al n. 14 della suddetta graduatoria e finanziata con la citata deliberazione n. 1593/2005 per l'importo di euro 34.600,00 a fronte di una spesa ammessa di euro 69.200,00, ha comunicato la propria rinuncia al contributo con nota di data 2 luglio 2007;

RITENUTO di procedere alla revoca delle assegnazioni sopra citate rispettivamente di euro 37.500,00 ed euro 34.600,00;

PRESO ATTO, inoltre, che l'impresa CORES - CORE SERVICE S.R.L., posta al n. 7 della graduatoria delle iniziative ammissibili nelle aree Obiettivo 2 e finanziata con la citata deliberazione n. 1593/2005, ha comunicato con nota di data 5 giugno 2007 e specificato con nota di data 25 giugno 2007 di rinunciare ad attuare una parte dell'intervento relativo all'introduzione di tecnologie telematiche per l'importo di euro 40.000,00;

RITENUTO di procedere alla rideterminazione del contributo assegnato alla suddetta impresa da euro 160.322,50 ad euro 140.322,50 ed al conseguente disimpegno dell'importo di euro 20.000,00;

CONSIDERATO che, nelle ipotesi di revoca di contributo, di rinuncia, di economie realizzate dalle imprese collocate nelle graduatorie o in caso di ulteriore disponibilità di risorse finanziarie, si procede allo scorrimento delle graduatorie, impiegando le eventuali somme per finanziare altre iniziative risultate ammissibili ma finanziate parzialmente ovvero non finanziate per insufficienza di fondi;

ACCERTATA la disponibilità finanziaria di euro 146.772,23 relativamente alle risorse del piano finanziario del DOCUP Obiettivo 2, Azione 2.3.1, Industria, aree a Sostegno Transitorio;

RISCONTRATO che all'impresa CERAMICHE GIRARDI S.P.A. di Palazzolo dello Stella (UD), posta al n. 17 della graduatoria delle iniziative ammissibili nelle aree Sostegno Transitorio, è stato assegnato con la citata deliberazione n. 560/2007 il contributo di euro 39.754,96 in misura pari alle disponibilità considerate nell'atto medesimo;

ATTESO che alla stessa impresa va riconosciuto il contributo complessivo di euro 61.410,00;

RISCONTRATO, inoltre, che le imprese THERMOKEY S.P.A. e FRIEL S.R.L., collocate rispettivamente al n. 18 ed al n. 19 della graduatoria delle iniziative ammissibili nelle aree Sostegno Transitorio, non sono state finanziate con le menzionate deliberazioni n. 1593/2005, n. 881/2006 e n. 560/2007 per insufficienza di fondi;

RITENUTO di procedere all'ulteriore assegnazione contributiva per euro 21.655,04 all'impresa CERAMICHE GIRARDI S.P.A., per euro 94.710,00 all'impresa THERMOKEY S.P.A. e per euro 21.000,00 all'impresa FRIEL S.R.L., utilizzando i fondi DOCUP di cui è stata accertata la disponibilità, per l'importo totale di euro 137.365,04;

SU PROPOSTA dell'Assessore alle attività produttive, all'unanimità,

DELIBERA

1. Di revocare l'assegnazione contributiva all'impresa AIBS LAB S.R.L., con sede in Trieste, pari all'importo di euro 37.500,00.
2. Di revocare l'assegnazione contributiva all'impresa MARMAX S.R.L., con sede in Amaro (UD), pari all'importo di euro 34.600,00.
3. Di rideterminare il contributo assegnato all'impresa CORES - CORE SERVICE S.R.L., con sede in Trie-

ste, da euro 160.322,50 in euro 140.322,50.

4. Di dare atto che, a seguito delle suddette revoche e del suddetto disimpegno, si rendono disponibili risorse finanziarie pari ad euro 92.100,00 (fondi DOCUP) per le aree Obiettivo 2.

5. Di assegnare all'impresa CERAMICHE GIRARDI S.P.A., con sede in Palazzolo dello Stella (UD), l'ulteriore finanziamento di euro 21.655,04.

6. Di assegnare all'impresa THERMOKEY S.P.A., con sede in Teor (UD), il finanziamento di euro 94.710,00.

7. Di assegnare all'impresa FRIEL S.R.L., con sede in Rivignano (UD), il finanziamento di euro 21.000,00.

8. La relativa spesa per le aree Sostegno Transitorio, che ammonta ad Euro 137.365,04, costituisce l'impegno finanziario ai sensi dell'art. 3, comma 3, della legge regionale n. 26/2001 ed è suddivisa proporzionalmente tra le fonti di copertura previste dal Piano finanziario del DOCUP Obiettivo 2 2000/2006.

9. La presente deliberazione costituisce impegno giuridico vincolante secondo quanto previsto dalla Commissione Europea e dal DOCUP.

10. La presente deliberazione è pubblicata sul Bollettino Ufficiale della Regione.

IL PRESIDENTE: ILLY

IL SEGRETARIO GENERALE: ZOLLIA

07_42_1_DGR_2294_1_TESTO

Deliberazione della Giunta regionale 28 settembre 2007, n. 2294

LR 26/2001 - DOCUP Obiettivo 2 2000-2006. Asse 1 - Misura 1.3 - Azione 1.3.1. Assegnazione contributiva al Comune di Marano Lagunare.

LA GIUNTA REGIONALE

VISTO il regolamento (CE) n. 1260/1999 del Consiglio del 21 giugno 1999, recante disposizioni generali sui Fondi strutturali;

VISTO il Documento Unico di Programmazione 2000-2006 Obiettivo 2, approvato, a seguito della revisione di metà periodo, dalla Commissione delle Comunità Europee con decisione n. CE C(2004)4591 di data 19 novembre 2004;

VISTA la deliberazione n. 3611 di data 30 dicembre 2004, con la quale la Giunta regionale ha preso atto della succitata decisione della Commissione UE;

VISTA la legge regionale n. 26 del 27 novembre 2001 recante "Norme specifiche per l'attuazione del Docup Obiettivo 2 per il periodo 2000-2006, disposizioni per l'attuazione dei programmi comunitari per il periodo medesimo, nonché modifiche alla legge regionale 9/1998 recante disposizioni per l'adempimento di obblighi comunitari in materia di aiuti di Stato";

VISTO il Complemento di programmazione relativo al Docup Obiettivo 2 2000-2006 confermato dal Comitato di Sorveglianza nella seduta del 26 febbraio 2002, adottato con DGR n. 846 di data 22 marzo 2002 e successivamente modificato ed integrato come da ultimo nella versione n. 15 recepita con DGR n. 1586 di data 29 giugno 2007;

CONSIDERATO che con la suddetta DGR n. 1586/2007 si è provveduto anche alla presa d'atto delle modifiche del piano finanziario del DOCUP;

CONSIDERATO che:

- la Direzione centrale attività produttive - Servizio sostegno e promozione comparto produttivo industriale - è stata individuata nel CdP, nell'ambito della misura 1.3 "Competitività e attrattività delle infrastrutture per lo sviluppo delle attività produttive", quale struttura responsabile dell'azione 1.3.1 "Completamento ed ammodernamento di infrastrutture in aree industriali";
- nell'ambito della succitata azione, gli interventi individuati e considerati prioritari dal CdP, aventi come beneficiari finali l'Acegas-Aps SpA di Trieste ed il Comune di Marano Lagunare, sono stati ultimati;
- la medesima azione prevede la possibilità, qualora si rendessero disponibili ulteriori risorse finanziarie, di individuare, mediante invito ai beneficiari finali, altre iniziative coerenti con le finalità dell'azione;

VISTA la DGR n. 112 di data 26 gennaio 2007 con la quale, ai sensi dell'art. 3, comma 2, della citata legge regionale n. 26/2001, sono stati approvati la lettera e lo schema di invito al Comune di Marano Lagunare contenente le modalità ed i termini per la presentazione della domanda di contributo inerente la realizzazione del progetto concernente lavori di straordinaria manutenzione del ponte sul canale Taglio;

PRESO ATTO che il predetto invito è stato pubblicato sul Bollettino Ufficiale della Regione autonoma

Friuli Venezia Giulia n. 7 del 14 febbraio 2007;

VISTA la domanda di finanziamento del progetto per la realizzazione di lavori di straordinaria manutenzione del ponte sul canale Taglio di data 9 maggio 2007;

VISTO l'art. 3, comma 3, della citata legge regionale 26/2001, secondo il quale:

- la Giunta regionale, sulla base dell'istruttoria compiuta dalle strutture regionali competenti per l'attuazione delle misure ed azioni, approva le iniziative da ammettere al finanziamento del Docup;
- la deliberazione giuntale di approvazione dell'iniziativa determina l'impegno finanziario ai fini comunicati sul Fondo speciale per l'Obiettivo 2 2000-2006 di cui all'art. 1 della legge regionale medesima;

ATTESO che dall'istruttoria svolta dalla Direzione centrale attività produttive si è rilevato che la domanda di finanziamento presentata dal Comune di Marano Lagunare risulta corredata dalla documentazione richiesta con l'invito di cui alla citata DGR n. 112/2007;

VISTA la nota n. 12086 di data 30 agosto 2007, con cui la Direzione provinciale dei Lavori Pubblici di Udine trasmette la determinazione della spesa ammissibile a contributo dell'opera in questione e pertanto il quadro economico risulta essere il seguente:

A) Importo dei lavori:			
a.1) Lavori a base d'asta	€	305.250,00	
a.2) Oneri per la sicurezza	€	24.750,00	
Totale importo lavori			€ 330.000,00
B) Somme a disposizione:			
b.1) spese generali	€	48.200,00	
b.2) I.V.A. (20% di A)	€	66.000,00	
b.3) Imprevisti	€	18.000,00	
b.4) Accordi bonari	€	10.250,00	
Totale imprevisti	€	28.250,00	
Totale somme a disposizione			€ 142.450,00
Importo ammissibile a finanziamento			€ 472.450,00

VISTA la nota n. 0021270 del 27 giugno 2003, del Ministero dell'Economia e delle Finanze concernente la determinazione della partecipazione dei Fondi strutturali nell'ambito di investimenti infrastrutturali generatori di entrate;

RILEVATO che, sulla base delle verifiche effettuate in conformità a quanto indicato nella circolare n. 3 del 3 settembre 2002 emessa dalla Direzione centrale relazioni internazionali, comunitarie ed autonomie locali - già Direzione regionale degli affari europei - il progetto concernente la realizzazione dell'opera non costituisce un investimento di infrastrutture generatore di entrate nette consistenti ai sensi dell'art. 29, paragrafo 4, del regolamento (CE) n. 1260/1999;

ATTESO che, come stabilito dal Complemento di Programmazione del Docup Obiettivo 2 2000-2006, almeno il 21% delle spese ammissibili per la realizzazione dell'opera in questione è posto a carico del beneficiario finale;

RILEVATO che, in conformità a quanto previsto dalla circolare n. 6 emessa dalla Direzione centrale relazioni internazionali, comunitarie ed autonomie locali - già Direzione regionale degli affari europei - in data 10 febbraio 2003, la quota del 21% di cui sopra non può essere costituita da altri contributi pubblici espressamente finalizzati al progetto finanziario con il Docup, compresi quelli a valere su altri programmi comunitari;

RITENUTO di approvare l'iniziativa del Comune di Marano Lagunare concernente i lavori di straordinaria manutenzione ponte sul canale Taglio, concedendo un contributo di € 373.235,50, pari al 79% della spesa ammissibile di € 472.450,00;

VISTA la legge regionale 31 maggio 2002, n. 14 e successive modificazioni, recante la disciplina organica dei lavori pubblici, per quanto non diversamente disposto dalla legge regionale n. 26/2001;

VISTO l'art. 16, comma 1, della citata legge regionale n. 26/2001, che stabilisce un obbligo di pubblicità dei documenti di programmazione e degli atti concernenti l'attuazione degli stessi, attraverso la pubblicazione dei medesimi sul Bollettino Ufficiale della Regione;

SU PROPOSTA dell'Assessore alle attività produttive all'unanimità,

DELIBERA

1. Di approvare l'iniziativa concernente il progetto per la realizzazione dei lavori di straordinaria manutenzione del ponte sul canale Taglio, presentato dal Comune di Marano Lagunare ai sensi del Docup Obiettivo 2 2000-2006 per la Regione Autonoma Friuli Venezia Giulia, azione 1.3.1, il cui costo complessivo ammesso a contributo indicato in premessa ammonta ad € 472.450,00.

2. Di assegnare, ai fini dell'attuazione dell'iniziativa di cui al paragrafo precedente, al Comune di Marano

Lagunare un contributo di € 373.235,50, pari al 79% della spesa ammissibile di € 472.450,00.

3. Di impegnare la somma di € 373.235,50, ai sensi dell'art. 3, comma 3, della legge regionale n. 26/2001, sul Fondo speciale per l'Obiettivo 2 2000-2006 di cui all'art. 1 della predetta legge regionale, nelle percentuali di cofinanziamento previste dal piano finanziario di cui alla DGR n. 1586/2007.

4. Di porre a carico del Comune di Marano Lagunare la quota di spesa ammissibile non coperta dal finanziamento di cui al presente provvedimento, pari ad € 99.214,50. Il Comune di Marano Lagunare provvede alla relativa copertura nel rispetto di quanto previsto dalla circolare n. 6 emessa dalla Direzione centrale relazioni internazionali, comunitarie ed autonomie locali -già Direzione regionale degli affari europei - in data 10 febbraio 2003.

5. Di disporre la pubblicazione sul Bollettino Ufficiale della Regione della presente deliberazione.

IL PRESIDENTE: ILLY
IL SEGRETARIO GENERALE: ZOLLIA

07_42_1_DGR_2295_1_TESTO

Deliberazione della Giunta Regionale 28 settembre 2007, n. 2295

LR 16/2004, art. 6 - Approvazione degli indirizzi e dei criteri per la realizzazione delle iniziative a favore dei consumatori e per la concessione dei contributi alle associazioni dei consumatori e degli utenti per l'anno 2008.

LA GIUNTA REGIONALE

VISTO l'articolo 6, comma 1, della legge regionale 24 maggio 2004, n. 16 "Norme per la tutela dei consumatori e degli utenti", che prevede l'approvazione da parte della Giunta regionale, previo parere della Consulta regionale dei consumatori e degli utenti, degli indirizzi per definire le priorità di intervento e i criteri per la scelta delle iniziative da realizzare nell'anno successivo, nonché per la concessione dei contributi da assegnare alle associazioni dei consumatori e degli utenti per il perseguimento degli obiettivi previsti dalla citata legge regionale;

VISTO il D.P.Reg. n. 0356/Pres. dell'8 novembre 2004 con cui è stata costituita la Consulta regionale dei consumatori e degli utenti, successivamente integrata con D.P.Reg. n. 0163/Pres. del 31 maggio 2005, D.P.Reg. n. 047/Pres. del 23 febbraio 2006; D.P.Reg. 0208/Pres. del 6 luglio 2006; D.P.Reg. 0254/Pres. del 24 agosto 2006, D.P.Reg. 0189/Pres. dd. 21 giugno 2007;

VISTO il parere della Consulta regionale dei consumatori e degli utenti riunitasi il 13 settembre 2007;

PRESO atto che la realizzazione delle iniziative a tutela dei consumatori e degli utenti avverrà in un rapporto di sussidiarietà tra la Regione e le associazioni e che dette iniziative potranno concernere la trattazione di uno o più argomenti contemplati nell'ambito dei criteri per la scelta delle iniziative da realizzare nel corso dell'anno 2008;

CONSIDERATO che la realizzazione delle iniziative sopra menzionate potrà avvenire in forma congiunta tra due o più Associazioni di tutela dei consumatori e degli utenti, anche in collaborazione con le organizzazioni rappresentative delle imprese e delle categorie professionali;

RITENUTO di approvare gli indirizzi sulle priorità di intervento nonché i criteri per la scelta delle iniziative da realizzare e per la concessione dei contributi a favore delle associazioni dei consumatori e degli utenti di cui all'allegato sub "A" alla presente deliberazione che ne costituisce parte integrante;

SU PROPOSTA dell'Assessore regionale alle attività produttive, all'unanimità,

DELIBERA

1. di approvare, ai sensi dell'articolo 6, comma 1, della legge regionale 16/2004, gli indirizzi per la definizione delle priorità di intervento, i criteri per la scelta delle iniziative da realizzare e i criteri per la concessione dei contributi a favore delle associazioni dei consumatori e degli utenti per l'anno 2008 di cui all'allegato sub "A" alla presente deliberazione che ne costituisce parte integrante

2. di dar atto che le associazioni di tutela dei consumatori e degli utenti, iscritte all'albo regionale di cui all'articolo 5 della legge regionale 16/2004, debbono presentare alla Direzione centrale attività produttive, entro il 30 novembre 2007, le iniziative che intendono realizzare nell'anno 2008, nonché le domande di contributo volte a sostenere la propria funzionalità e organizzazione

3. di disporre la pubblicazione della presente deliberazione sul Bollettino Ufficiale della Regione.

IL PRESIDENTE: ILLY
IL SEGRETARIO GENERALE: ZOLLIA

07_42_1_DGR_2295_2_ALL1

Allegato "A"

Indirizzi per la definizione delle priorità di intervento per l'anno 2008

Al fine di sostenere l'attività delle associazioni di tutela dei consumatori e degli utenti, impegnate nella salvaguardia dei diritti e degli interessi dei cittadini, l'Amministrazione regionale individua, quali priorità d'intervento per l'anno 2008 della Consulta regionale dei consumatori e degli utenti, i seguenti ambiti:

- a) promozione della cultura del consumo consapevole e responsabile;
- b) sviluppo sostenibile del commercio e del turismo, con peculiare attenzione alla trasparenza, alla qualità e al rispetto dell'ambiente, con particolari monitoraggi dei prezzi nelle località turistiche ad alta stagionalità;
- c) realizzazione dei progetti cofinanziati dal Ministero dello Sviluppo Economico "Linea diretta con il consumatore" e "Consum-attori del sistema economico regionale";

Criteri per la scelta delle iniziative da realizzare nel 2008

La Regione, nel promuovere la massima partecipazione del mondo associativo consumeristico alla realizzazione dei progetti di valenza regionale, individua i seguenti criteri per la scelta delle iniziative finanziabili per l'anno 2008, prevedendo che le stesse possano concernere la trattazione di uno o più argomenti:

- 1) attività di informazione, sensibilizzazione sull'importanza del corretto uso dell'energia e sulle possibilità di risparmio energetico; monitoraggio, controllo e verifica del mercato di prodotti energetici con particolare riferimento all'energia elettrica, gas e combustibili per il trasporto privato, tutto ciò in merito alle situazioni venutesi a creare con le recenti liberalizzazioni;
- 2) divulgazione della conoscenza e valorizzazione dei prodotti alimentari tipici, i marchi DOP e IGP della nostra regione;
- 3) indagine, monitoraggio e informazione sulla distribuzione dell'acqua potabile nell'ambito della regione e successiva verifica e comparazione dei prezzi dell'acqua praticati dalle aziende di distribuzione, nonché ulteriore verifica dei contratti di fornitura;
- 4) indagine, monitoraggio e informazione sulla raccolta dei rifiuti, relativa verifica e comparazione dei prezzi praticati dai comuni della regione;
- 5) potenziamento della rete di servizi in materia di informazione, consulenza e assistenza su prezzi e tariffe, sicurezza e qualità, con particolare riguardo agli effetti della liberalizzazione dei servizi pubblici a rete;
- 6) indagine campionaria sui costi e sui servizi dei liberi professionisti in regione di recente liberalizzati in base al "decreto Bersani";
- 7) interventi di informazione a favore dei cittadini immigrati riguardanti normative che attengono a comportamenti e diritti dei consumatori e modalità di accesso alla giustizia o alla conciliazione;
- 8) messa a sistema delle attuali esperienze di informazione, assistenza e consulenza ai consumatori e agli utenti della regione e conseguente rafforzamento della rete di sportelli presente sul territorio, con particolare riferimento alla conclusione di contratti mediante moduli o formulari;
- 9) realizzazione di corsi formativi, conferenze tematiche e seminari di approfondimento, per gli operatori che operano agli sportelli di assistenza, nonché di materiale informativo;

Criteri per la concessione dei contributi a favore delle associazioni dei consumatori e degli utenti per l'anno 2008

- il 30% della quota delle risorse disponibili ai sensi dell'articolo 6, comma 5, della legge regionale 16/2004, è suddiviso in parti uguali tra le associazioni richiedenti;
- il 35% della medesima quota è suddiviso in base al numero di anni di attività svolta nel Friuli Venezia Giulia dalle Associazioni, rilevabile dall'atto costitutivo delle medesime;
- il rimanente 35% è suddiviso in base al numero di sportelli presenti sul territorio regionale;

- contestualmente alla concessione è disposta un'erogazione in via anticipata pari al 70% del contributo.

VISTO: IL PRESIDENTE: ILLY

VISTO: IL SEGRETARIO GENERALE: ZOLLIA

07_42_1_DGR_2297_1_TESTO

Deliberazione della Giunta regionale 28 settembre 2007, n. 2297

LR 26/2001 - DOCUP Obiettivo 2 2000-2006 - Azione 2.1.1 - Revoche assegnazioni contributive per le aree Obiettivo 2 e Sostegno Transitorio.

LA GIUNTA REGIONALE

VISTO il regolamento (CE) n. 1260/1999 del Consiglio del 21 giugno 1999, recante disposizioni generali sui Fondi strutturali;

VISTO il Documento Unico di Programmazione 2000-2006 Obiettivo 2, approvato e successivamente modificato dalla Commissione Europea rispettivamente con decisione n. C(2001) 2811 di data 23 novembre 2001 e C (2004) 4591 di data 19 novembre 2004;

VISTA la deliberazione n. 3611 di data 30 dicembre 2004, con la quale la Giunta regionale ha preso atto della succitata decisione della Commissione Europea;

VISTA la legge regionale n. 26 del 27 novembre 2001 recante "Norme specifiche per l'attuazione del Docup Obiettivo 2 per il periodo 2000-2006, disposizioni per l'attuazione dei programmi comunitari per il periodo medesimo, nonché modifiche alla legge regionale 9/1998 recante disposizioni per l'adempimento di obblighi comunitari in materia di aiuti di Stato";

VISTO il Complemento di Programmazione relativo al Docup Obiettivo 2 2000-2006 confermato dal Comitato di Sorveglianza nella seduta del 26 febbraio 2002, adottato con DGR n. 846 di data 22 marzo 2002 e successivamente modificato ed integrato come da ultimo nella versione n. 15 recepita con DGR n. 1586 di data 29 giugno 2007;

ATTESO che il Docup Obiettivo 2 2000-2006, nell'ambito dell'Asse 2 "Ampliamento e competitività del sistema imprese", prevede l'Azione 2.1.1 "Aiuti agli investimenti delle imprese industriali";

VISTA la DGR n. 2890 di data 29 ottobre 2004, con la quale è stato approvato il bando relativo all'emanazione dei criteri di priorità e selezione per l'ammissibilità delle domande ed alla fissazione dei termini di presentazione delle stesse a valere sull'Azione 2.1.1 per il settore industriale e sono state ripartite le risorse per l'attuazione del DOCUP per il periodo 2000-2006;

VISTE le domande di agevolazione presentate con le modalità ed entro i termini previsti dal suddetto bando;

VISTA la DGR n. 2451 di data 30 settembre 2005, come modificata con DGR n. 2767 di data 28 ottobre 2005, con la quale sono state approvate le graduatorie delle domande di contributo ammissibili a finanziamento sia per le aree in Obiettivo 2 che per quelle in Sostegno Transitorio;

ATTESO che nelle suddette graduatorie sono presenti alcune imprese che non sono più ammissibili a contribuzione;

PRESO ATTO che per quanto riguarda la graduatoria delle imprese insediate nelle aree Obiettivo 2:

a) l'impresa ICAR SRL con sede in Maniago, beneficiaria di un'assegnazione contributiva di euro 30.000,00, ha comunicato con nota del 5 settembre 2007 di rinunciare all'agevolazione contributiva;

b) l'impresa MARCONI di Garzitto G. Sas con sede in Pavia di Udine, beneficiaria di un'assegnazione contributiva di euro 100.000,00, ha comunicato di non aver avviato l'investimento ed ha chiesto che la pratica venga archiviata;

PRESO ATTO altresì che, per quanto riguarda la graduatoria delle imprese insediate nelle aree in Sostegno Transitorio, l'impresa CIELLEPI SRL con sede in Precenicco, beneficiaria di un'assegnazione contributiva di euro 84.084,50, ha rendicontato una spesa ritenuta ammissibile inferiore ad euro 100.000,00, fatto che, ai sensi del penultimo capoverso del punto 4 del precitato bando, comporta l'esclusione dal contributo;

RITENUTO quindi, alla luce di quanto sopra esposto, di procedere alla revoca delle assegnazioni contributive;

CONSTATATO che in conseguenza a quanto sopra, si rendono disponibili per il settore industria, risorse finanziarie pari a:

euro 130.000,00 per le aree Obiettivo 2 (fondi Docup)

euro 84.084,50 per le aree in Sostegno Transitorio (fondi Docup)

SU PROPOSTA dell'Assessore alle attività produttive;
all'unanimità,

DELIBERA

1. Di revocare l'assegnazione contributiva all'impresa ICAR SRL con sede in Maniago per un importo pari ad euro 30.000,00.
2. Di revocare l'assegnazione contributiva all'impresa MARCONI di Garzitto G Sas con sede in Pavia di Udine per un importo pari ad euro 100.000,00.
3. Di revocare l'assegnazione contributiva all'impresa CIELLEPI SRL con sede in Precenicco per un importo pari ad euro 84.084,50.
4. Di dare atto che a seguito delle suddette revoche delle assegnazioni contributive si rendono disponibili risorse nel piano finanziario del DOCUP Obiettivo 2 2000-2006 per euro 130.000,00 per le aree Obiettivo 2 e per euro 84.084,50 per le aree in Sostegno Transitorio.
5. Di pubblicare sul Bollettino Ufficiale della Regione la presente deliberazione.

IL PRESIDENTE: ILLY
IL SEGRETARIO GENERALE: ZOLLIA

07_42_1_DGR_2298_1_TESTO

Deliberazione della Giunta regionale 28 settembre 2007, n. 2298

LR 26/2001 - DOCUP Obiettivo 2 - Azione 2.1.1 - Revoca assegnazione contributiva per aree Sostegno Transitorio.

LA GIUNTA REGIONALE

VISTO il regolamento (CE) n. 1260/1999 del Consiglio del 21 giugno 1999, recante disposizioni generali sui Fondi strutturali;

VISTO il Documento Unico di Programmazione 2000-2006 Obiettivo 2, approvato e successivamente modificato dalla Commissione Europea rispettivamente con decisione n. C(2001) 2811 di data 23 novembre 2001 e C (2004) 4591 di data 19 novembre 2004;

VISTA la deliberazione n. 3611 di data 30 dicembre 2004, con la quale la Giunta regionale ha preso atto della succitata decisione della Commissione Europea;

VISTA la legge regionale n. 26 del 27 novembre 2001 recante "Norme specifiche per l'attuazione del Docup Obiettivo 2 per il periodo 2000-2006, disposizioni per l'attuazione dei programmi comunitari per il periodo medesimo, nonché modifiche alla legge regionale 9/1998 recante disposizioni per l'adempimento di obblighi comunitari in materia di aiuti di Stato";

VISTO il Complemento di Programmazione relativo al Docup Obiettivo 2 2000-2006 confermato dal Comitato di Sorveglianza nella seduta del 26 febbraio 2002, adottato con DGR n. 846 di data 22 marzo 2002 e successivamente modificato ed integrato come da ultimo nella versione n. 15 recepita con DGR n. 1586 di data 29 giugno 2007;

ATTESO che nel Docup Obiettivo 2 2000-2006, nell'ambito dell'Asse 2 "Ampliamento e competitività del sistema imprese", prevede l'Azione 2.1.1 "Aiuti agli investimenti delle imprese industriali";

VISTA la DGR n. 1717 del 23 maggio 2002, con la quale è stato approvato il bando relativo all'emanazione dei criteri di priorità e selezione per l'ammissibilità delle domande ed alla fissazione dei termini di presentazione delle stesse a valere sull'Azione 2.1.1 per il settore industriale e sono state ripartite le risorse per l'attuazione del DOCUP per il periodo 2000-2006;

VISTA la DGR n. 668 del 18 marzo 2003 e successive modifiche con la quale è stata approvata la graduatoria delle domande di contributo ritenute ammissibili a finanziamento per le aree in Sostegno Transitorio;

VISTA la DGR n. 1045 del 17 aprile 2003 con la quale, a seguito della disponibilità di risorse per le suddette aree, è stata approvata la riapertura dei termini per la presentazione delle domande finalizzate all'accesso a dette agevolazioni;

VISTE le domande di agevolazione presentate con le modalità ed entro i termini previsti dal suddetto bando;

VISTA la DGR n. 3239 del 24 ottobre 2003 con la quale è stata approvata la graduatoria delle domande di contributo ritenute ammissibili a finanziamento per le aree in Sostegno Transitorio;

ATTESO che nella suddetta graduatoria è presente l'impresa GRU. PON. SRL con sede in Trieste alla

quale con nota prot. n. 16874/PROD/IND/2100-23S2/38 di data 9 luglio 2007 è stato comunicato l'avvio del procedimento di revoca dell'assegnazione contributiva pari ad euro 100.000,00 in quanto la stessa non ha presentato la documentazione finale di spesa relativa all'investimento contribuito entro il 12 novembre 2006, come previsto dal succitato bando;

CONSIDERATO che l'impresa non ha fornito alcun riscontro entro il termine di 20 giorni assegnato per inoltrare eventuali controdeduzioni;

CONSTATATO che in conseguenza a quanto sopra, si rendono disponibili per il settore industria, risorse finanziarie pari a:

euro 100.000,00 per le aree in Sostegno Transitorio (fondi Docup)

SU PROPOSTA dell'Assessore alle attività produttive;
all'unanimità,

DELIBERA

1. Di revocare l'assegnazione contributiva all'impresa Gru. Pon. Srl con sede in Trieste pari ad un importo di euro 100.000,00.
2. Di dare atto che a seguito della suddetta revoca dell'assegnazione contributiva si rendono disponibili risorse nel piano finanziario del DOCUP Obiettivo 2 2000-2006 per un importo totale di euro 100.000,00 afferenti le aree in Sostegno Transitorio.
3. Di pubblicare sul Bollettino Ufficiale della Regione la presente deliberazione.

IL PRESIDENTE: ILLY
IL SEGRETARIO GENERALE: ZOLLIA

07_42_1_DGR_2303_1_TESTO

Deliberazione della Giunta regionale 28 settembre 2007, n. 2303

Obiettivo 2 - Documento Unico di Programmazione 2000-2006 - Misura 3.1 - Azione 3.1.1 "Tutela e valorizzazione delle risorse naturali". Individuazione progetto e beneficiario finale.

LA GIUNTA REGIONALE

VISTA la legge regionale 30.09.1996, n. 42 e successive modificazioni ed integrazioni, recante norme in materia di parchi e riserve naturali regionali;

VISTO il Regolamento (CE) n. 1260/1999 del Consiglio di data 21.06.1999, recante disposizioni generali sui fondi strutturali e i Regolamenti n. 1261/1999 e n. 1783/1999 relativi al Fondo europeo di sviluppo regionale;

VISTO il Documento unico di programmazione 2000-2006 - Obiettivo 2, approvato dalla Commissione della Comunità Europea con decisione n. C (2001) 2811 di data 23.11.2001 e successive modifiche e integrazioni;

VISTA la L.R. 27 novembre 2001, n.26 "Norme specifiche per l'attuazione del DOCUP obiettivo 2 per il periodo 2000-2006, disposizioni per l'attuazione dei programmi comunitari per il periodo medesimo, nonché modifiche alla legge regionale 9/1998 recante disposizioni per l'adempimento di obblighi comunitari in materia di aiuti di stato" ed in particolare gli articoli 1, 2 e 3 che stabiliscono l'istituzione presso la FRIULIA S.p.A. di un Fondo speciale, con gestione fuori bilancio, per il finanziamento degli interventi previsti dal DOCUP Obiettivo 2, nonché le modalità attuative degli interventi stessi;

VISTA la legge regionale 16.4.1999, n. 7 "Norme in materia di bilancio e di contabilità regionale e modifiche alla legge regionale 1 marzo 1998, n. 7 e in particolare l'art. 9, comma 1, lettera d), inerente alla costituzione di un Fondo per il finanziamento e l'adeguamento di programmi e progetti ammessi o ammissibili a finanziamento comunitario, e l'art. 23;

VISTO il Complemento di programmazione relativo al DOCUP Obiettivo 2 2000/2006, adottato con propria delibera n. 846/2002 e successive modifiche e integrazioni;

ATTESO che il Servizio tutela ambienti naturali e fauna della Direzione centrale risorse agricole, naturali, forestali e montagna, è stato individuato tra i soggetti responsabili dell'attuazione della misura 3.1 - Tutela e valorizzazione delle risorse e del patrimonio naturale e ambientale, azione 3.1.1 - Tutela e valorizzazione delle risorse naturali;

ATTESO che il Complemento di programmazione del DOCUP Obiettivo 2, relativamente all'azione 3.1.1, individua, tra i beneficiari finali, anche l'Ente Tutela Pesca del Friuli Venezia Giulia;

ATTESO che il Complemento di programmazione del DOCUP Obiettivo 2 2000/2006, individua, in attuazione dell'azione 3.1.1, alcuni progetti a titolarità e a regia regionale e specifica che ulteriori iniziative potranno essere individuate, nel quadro dell'attività programmatoria della Regione, tramite atti amministrativi di programmazione;

ATTESO che il Servizio tutela ambienti naturali e fauna della Direzione centrale risorse agricole, naturali, forestali e montagna, con nota prot. n. RAF/13/13.7/33931, di data 23 aprile 2007, ha manifestato l'esigenza di completare l'iniziativa, dell'Ente Tutela Pesca del Friuli Venezia Giulia inerente "Interventi per il recupero dell'area di interesse naturalistico e ambientale SIC IT 3320026 - Risorgive dello Stella - adiacente al laboratorio/acquario di Ariis di Rivignano", già finanziata a valere sul DOCUP Obiettivo 2 con DGR 6 maggio 2005, n.1000, con il "Rifacimento degli allestimenti scenografici e didattici dell'acquario annesso al laboratorio di idrobiologia di Ariis di Rivignano all'interno del SIC IT 3320026 - Risorgive dello Stella", al fine di rendere maggiormente funzionale e funzionante l'intervento nel suo complesso;

RITENUTO, sulla base delle esigenze manifestate dal Servizio tutela ambienti naturali e fauna, della Direzione centrale risorse agricole, naturali, forestali e montagna, di individuare la suddetta iniziativa, a regia regionale, di "Rifacimento degli allestimenti scenografici e didattici dell'acquario annesso al laboratorio di idrobiologia di Ariis di Rivignano all'interno del SIC IT 3320026 - Risorgive dello Stella", da avviare in attuazione del programma DOCUP Obiettivo 2 2000/2006;

ATTESO che il suddetto intervento risponde ai criteri e agli obiettivi dall'azione 3.1.1, del DOCUP Obiettivo 2 2000/2006, e viene realizzata nel Sito di Importanza Comunitaria SIC IT 3320026 - Risorgive dello Stella di cui alla direttiva n. 92/43/CEE;

ATTESO che per la suddetta iniziativa il beneficiario finale viene individuato nell'Ente Tutela Pesca del Friuli Venezia Giulia;

VISTA la propria deliberazione 20 luglio 2007, n. 1800, con la quale, tra l'altro, si approva, in via preliminare, l'assegnazione, all'azione 3.1.1 "Tutela e valorizzazione delle risorse naturali", sottoazione di competenza del Servizio tutela ambienti naturali e fauna della Direzione centrale risorse agricole, naturali, forestali e montagna, di ulteriore risorse del Piano Aggiuntivo Regionale - PAR al DOCUP Obiettivo 2 2000-2006, stanziati con DGR n. 1328/2007, per € 316.000,00 (trecentosedicimila/00), al netto della quota di cofinanziamento del beneficiario finale, al fine di provvedere all'avvio di nuove iniziative connesse al progetto dell'Ente Tutela Pesca del Friuli Venezia Giulia inerente "Interventi per il recupero dell'area di interesse naturalistico e ambientale SIC IT 3320026 - Risorgive dello Stella - adiacente al laboratorio/acquario di Ariis di Rivignano";

RITENUTO necessario dare immediato avvio alle suddette iniziative che prevedono il "Rifacimento degli allestimenti scenografici e didattici dell'acquario annesso al laboratorio di idrobiologia di Ariis di Rivignano all'interno del SIC IT 3320026 - Risorgive dello Stella";

ATTESO che con propria delibera 24 settembre 2004, n. 2485, sono stati approvati il fac-simile di lettera di invito da inviare ai beneficiari finali degli interventi a regia regionale al fine di presentare i progetti a valere sull'azione 3.1.1 del DOCUP Obiettivo 2 2000/2006 nonché il fac-simile di domanda che i beneficiari finali stessi devono compilare e inviare al Servizio tutela ambienti naturali e fauna della Direzione centrale delle risorse agricole, naturali, forestali e della montagna, quale soggetto responsabile dell'attuazione dell'azione 3.1.1, al fine di poter accedere ai benefici previsti dal DOCUP Obiettivo 2;

RITENUTO di utilizzare i suddetti fac-simile di lettera di invito e di domanda, debitamente aggiornati, al fine di consentire all'Ente Tutela Pesca del Friuli Venezia Giulia di presentare il progetto a valere sull'azione 3.1.1 "Tutela e valorizzazione delle risorse naturali", del DOCUP Obiettivo 2;

SU PROPOSTA dell'Assessore alle risorse agricole, naturali, forestali e montagna e d'intesa con l'Assessore alle relazioni internazionali, comunitarie e autonomie locali; all'unanimità,

DELIBERA

1. di individuare, in attuazione dell'azione 3.1.1 "Tutela e valorizzazione delle risorse naturali" del programma dell'Unione Europea DOCUP Obiettivo 2 2000-2006, il progetto a regia regionale di "Rifacimento degli allestimenti scenografici e didattici dell'acquario annesso al laboratorio di idrobiologia di Ariis di Rivignano all'interno del SIC IT 3320026 - Risorgive dello Stella", da realizzarsi in comune di Rivignano, area in sostegno transitorio, per un importo, al netto del cofinanziamento del beneficiario finale, pari €316.000,00 (trecentosedicimila/00), fondi PAR stanziati in favore del DOCUP Obiettivo 2 con propria deliberazione n. 1328/2007;

2. di individuare nell'Ente Tutela Pesca del Friuli Venezia Giulia il beneficiario finale del progetto a regia regionale di cui al precedente punto 1);

3. di disporre che il Servizio tutela ambienti naturali e fauna della Direzione centrale risorse agricole, naturali, forestali e montagna, trasmetta all'Ente Tutela Pesca del Friuli Venezia Giulia, al fine di presentare il progetto a valere sull'azione 3.1.1 - Tutela e valorizzazione delle risorse naturali - del DOCUP Obiettivo 2, il fac-simile di lettera di invito approvato con deliberazione n.2485/2004, debitamente aggiornato;

4. di disporre che l'Ente Tutela Pesca del Friuli Venezia Giulia, dovrà trasmettere al Servizio tutela ambienti naturali e fauna della Direzione centrale risorse agricole, naturali e forestali, al fine di poter accedere ai benefici previsti dal DOCUP Obiettivo 2 2000/2006, il fac-simile di domanda approvato con deliberazione n. 2485/2004, debitamente aggiornato,
5. di dare atto che la presente delibera verrà pubblicata nel Bollettino Ufficiale della Regione.

IL PRESIDENTE: ILLY
IL SEGRETARIO GENERALE: ZOLLIA

07_42_1_ADC_PIAN TERR CARLINO 8 PRGC

Direzione centrale pianificazione territoriale, energia, mobilità e infrastrutture di trasporto - Servizio pianificazione territoriale sub-regionale - Udine

Comune di Carlino. Avviso di adozione della variante n. 8 al Piano regolatore generale comunale.

Ai sensi e per gli effetti dell'art. 32 co. 1 della L.R. 52/1991 e dell'art. 63, co.2 della L.R. 5/2007, si rende noto che, con deliberazione consiliare n. 14 del 16 maggio 2007, il comune di Carlino ha adottato la variante n. 8 al Piano regolatore generale comunale.

Successivamente alla presente pubblicazione, la variante n. 8 al Piano regolatore generale comunale sarà depositata presso la Segreteria comunale, in tutti i suoi elementi, per la durata di trenta giorni effettivi, affinché chiunque possa prenderne visione.

Entro il periodo di deposito, chiunque potrà presentare al Comune osservazioni; nel medesimo termine i proprietari degli immobili vincolati dallo strumento urbanistico adottato potranno presentare opposizioni.

07_42_1_ADC_PIAN TERR PORDENONE 95

Direzione centrale pianificazione territoriale, energia, mobilità e infrastrutture di trasporto - Servizio pianificazione territoriale sub-regionale - Udine

Comune di Pordenone. Avviso di adozione della variante n. 95 al Piano regolatore generale comunale.

Ai sensi e per gli effetti dell'art. 32 co. 1 della L.R. 52/1991 e dell'art. 63, co. 2 della L.R. 5/2007, si rende noto che, con deliberazione consiliare n. 77 del 16 luglio 2007, il comune di Pordenone ha adottato la variante n. 95 al Piano regolatore generale comunale.

Successivamente alla presente pubblicazione, la variante n. 95 al Piano regolatore generale comunale sarà depositata presso la Segreteria comunale, in tutti i suoi elementi, per la durata di trenta giorni effettivi, affinché chiunque possa prenderne visione.

Entro il periodo di deposito, chiunque potrà presentare al Comune osservazioni; nel medesimo termine i proprietari degli immobili vincolati dallo strumento urbanistico adottato potranno presentare opposizioni.

07_42_1_ADC_PIAN TERR RAGOGNA 9 PRGC

Direzione centrale pianificazione territoriale, energia, mobilità e infrastrutture di trasporto - Servizio pianificazione territoriale sub-regionale - Udine

Comune di Ragogna. Avviso di adozione della variante n. 9 al Piano regolatore generale comunale.

Ai sensi e per gli effetti dell'art. 32 co. 1 della L.R. 52/1991 e dell'art. 63, co. 1 della L.R. 5/2007, si rende

noto che, con deliberazione consiliare n. 31 del 20 luglio 2007, il comune di Ragogna ha adottato la variante n. 9 al Piano regolatore generale comunale.

Successivamente alla presente pubblicazione, la variante n. 9 al Piano regolatore generale comunale sarà depositata presso la Segreteria comunale, in tutti i suoi elementi, per la durata di trenta giorni effettivi, affinché chiunque possa prenderne visione.

Entro il periodo di deposito, chiunque potrà presentare al Comune osservazioni; nel medesimo termine i proprietari degli immobili vincolati dallo strumento urbanistico adottato potranno presentare opposizioni.

07_42_1_ADC_PIAN TERR SESTO AL REGHENA 22 PRGC

Direzione centrale pianificazione territoriale, energia, mobilità e infrastrutture di trasporto - Servizio pianificazione territoriale sub-regionale - Udine

Comune di Sesto al Reghena. Avviso di adozione della variante n. 22 al Piano regolatore generale comunale.

Ai sensi e per gli effetti dell'art. 32 co. 1 della L.R. 52/1991 e dell'art. 63, co. 2 della L.R. 5/2007, si rende noto che, con deliberazione consiliare n. 21 del 4 aprile 2007, il comune di Sesto al Reghena ha adottato la variante n. 22 al Piano regolatore generale comunale.

Successivamente alla presente pubblicazione, la variante n. 22 al Piano regolatore generale comunale sarà depositata presso la Segreteria comunale, in tutti i suoi elementi, per la durata di trenta giorni effettivi, affinché chiunque possa prenderne visione.

Entro il periodo di deposito, chiunque potrà presentare al Comune osservazioni; nel medesimo termine i proprietari degli immobili vincolati dallo strumento urbanistico adottato potranno presentare opposizioni.

07_42_1_ADC_PIAN TERR SESTO AL REGHENA 26 PRGC

Direzione centrale pianificazione territoriale, energia, mobilità e infrastrutture di trasporto - Servizio pianificazione territoriale sub-regionale - Udine

Comune di Sesto al Reghena. Avviso di adozione della variante n. 26 al Piano regolatore generale comunale.

Ai sensi e per gli effetti dell'art. 32 co. 1 della L.R. 52/1991 e dell'art. 63, co. 2 della L.R. 5/2007, si rende noto che, con deliberazione consiliare n. 34 del 3 agosto 2007, il comune di Sesto al Reghena ha adottato la variante n. 26 al Piano regolatore generale comunale.

Successivamente alla presente pubblicazione, la variante n. 26 al Piano regolatore generale comunale sarà depositata presso la Segreteria comunale, in tutti i suoi elementi, per la durata di trenta giorni effettivi, affinché chiunque possa prenderne visione.

Entro il periodo di deposito, chiunque potrà presentare al Comune osservazioni; nel medesimo termine i proprietari degli immobili vincolati dallo strumento urbanistico adottato potranno presentare opposizioni.

07_42_1_ADC_RIS AGR GRADUATORIE

Direzione centrale risorse agricole, naturali, forestali e montagna - Servizio investimenti aziendali e sviluppo agricolo - Udine

Legge regionale 10 novembre 2005, n. 26 (Disciplina generale in materia di innovazione, ricerca scientifica e sviluppo tecnologico), articolo 17 (Interventi a favore dell'innovazione nei settori

dell'agricoltura e dell'itticoltura): adozione delle graduatorie dei progetti ammissibili ed elenco dei progetti non ammissibili.

Si rende noto che:

1. con proprio Decreto n. RAF/9/2660 dell'8 ottobre 2007 sono state adottate, in base alle risultanze formulate dalla Commissione di esperti per la valutazione dei progetti relativi alle domande di cui all'articolo 17 della L.r. 26/2005, le graduatorie dei progetti ammissibili presentati dai richiedenti di cui all'articolo 3, comma 1, lettera a) del Regolamento approvato con DPRReg. 070/Pres./2006, come modificato con DPRReg. 084/Pres./2007 (**Imprese agricole**) e dai richiedenti di cui all'articolo 3, comma 2, lettera a) dello stesso Regolamento (**Imprese nel settore dell'itticoltura**). Lo stesso decreto riporta altresì i progetti non ammissibili alla valutazione;

2. con proprio Decreto n. RAF/9/2661 dell'8 ottobre 2007 sono state adottate, in base alle risultanze formulate dalla Commissione di esperti per la valutazione dei progetti relativi alle domande di cui all'articolo 17 della L.r. 26/2005, le graduatorie dei progetti ammissibili presentati dai richiedenti di cui all'articolo 3, comma 2, lettere b) e c) del Regolamento approvato con DPRReg. 070/Pres. del 14 marzo 2006, come modificato con DPRReg. 084/Pres. del 4 aprile 2007 (**Ricerca nel settore ittico**);

3. con proprio Decreto n. RAF/9/2662 dell'8 ottobre 2007 sono state adottate, in base alle risultanze formulate dalla Commissione di esperti per la valutazione dei progetti relativi alle domande di cui all'articolo 17 della L.r. 26/2005, le graduatorie dei progetti ammissibili presentati dai richiedenti di cui all'articolo 3, comma 1, lettere b) e c) del Regolamento approvato con DPRReg. 070/Pres. del 14 marzo 2006, come modificato con DPRReg. 084/Pres. del 4 aprile 2007 (**Ricerca nel settore agricolo**). Lo stesso decreto riporta altresì i progetti non ammissibili alla valutazione.

Di seguito si riportano graduatorie ed elenchi dei progetti esclusi.

1a) L. R. 26/2005, art. 17. Domande presentate dai richiedenti di cui alla lettera a) comma 1 dell'articolo 3 del Regolamento approvato con D.P.Reg. 070/Pres./2006 e modificato con D.P.Reg. 084/Pres./2007 (**Imprese agricole**).

GRADUATORIA DEI PROGETTI AMMISSIBILI

Posiz.	N. Proget.	Richiedente	Sede investimento	INVESTIMENTO	Punti
1	32	Az. agr. SANTAROSSA GIANANTONIO	Brugnera (Pn)	Realizzazione macchina automatica per raccolta asparago bianco	7,90
2	87	CANTINA PRODUTTORI CORMONS soc. coop. agr.	Cormons (Go)	Realizzazione linea di vinificazione per uve biologiche	7,90
3	50	Az. agr. ITTICA RIO SELVA	Zoppola (Pn)	Realizzazione microcentrale idroelettrica a valle di impianto ittico	7,80
4	68	Az. agr. CECCHETTO ANGELO	Carlino (Ud)	Realizzazione di un impianto di termovalorizzazione alimentato da lettiera avicola	7,80
5	56	Az. agr. GRAVNER FRANCESCO	Gorizia (Go)	Realizzazione caldaia a biomasse legnose 85KWt e pannelli solari 60KWt	7,50
6	57	Az. agr. VENICA e VENICA	Dolegna del Collio (Go)	Realizzazione rete di riscaldamento a biomasse legnose	7,50
7	33	Az. agr. FATTORIA CARSICA BAJTA	Sgonico (Ts)	Realizzazione impianto di combustione alimentato da tipologie varie di combustibili legnosi 95 KWt	7,40
8	26	Az. agr. LARCHER PETER	Mortegliano (Ud)	Realizzazione di rete di riscaldamento a biomasse legnose	7,20
9	58	Az. agr. MARIO SCHIOPETTO s.s.	Capriva del Friuli (Go)	Realizzazione rete di riscaldamento a biomasse legnose 220 KWt	7,12
10	69	Az. agr. FONZAR PAOLO, LUCA, LUCIANO, DANIELA s.s.	Terzo di Aquileia (Ud)	Realizzazione di impianto estrazione olio vegetale e acquisto trattrice	7,00
11	35	Az. agr. RONCO DEL GELSO	Cormons (Go)	Realizzazione impianto integrato per produzione di energia elettrica 28 Kwe (fotovoltaico) e termica (caldaia a cippato) 210 KWt	6,98
12	76	Soc. coop. agr. ECOLOMB	Tarcento (Ud)	Realizzazione impianto di combustione a biomasse per riscaldamento serre 1200 KW	6,80

Posiz.	N. Proget.	Richiedente	Sede investimento	INVESTIMENTO	Punti
13	28	Az. agr. ZILLI GUIDO	Basiliano (Ud)	Risparmio energetico ed utilizzo di fonti energetiche in strutture ortoflorovivaistiche	6,60
14	59	Az. agr. LOVISA ALFIO	S. Giorgio della Richinvelda (Pn)	Acquisto fertirrigatore mobile e nebulizzatore pneumatico elettrostatico	6,58
15	61	Az. agr. BASSO LUCIO	S. Giorgio della Richinvelda (Pn)	Realizzazione impianto di fertirrigazione con utilizzo di acido citrico ed acquisto nebulizzatore elettrostatico	6,58
16	48	AZ. agr. ISTITUTO ADELE CERRUTI - VILLA RUSSIZ	Capriva del Friuli (Go)	Realizzazione impianto irrigazione a goccia ed acquisto nebulizzatori innovativi	6,45
17	22	Soc. agr. MONDINI	Castions di Strada (Ud)	Realizzazione di un sistema di irrigazione a bassa pressione	6,20
18	23	Az. agr. MONDINI GRAZIANO	Castions di Strada (Ud)	Realizzazione di un sistema di irrigazione a bassa pressione	6,20
19	46	Soc. coop. agr. CENTRO COOPERATIVO CEREALICOLO	Codroipo (Ud)	Realizzazione linea di estrazione di concentrato proteico da soia e produzione agroenergetica	6,20
20	31	Az. agr. LOVISA FULVIO, MARINO e ANGELO	S. Giorgio della Richinvelda (Pn)	Acquisto macchina irroratrice, macchina pacchiamatrice, macchina cimatrice	6,10
21	34	Az. agr. FORCHIR	Bicinico (Ud)	Acquisto macchina irroratrice e macchina defogliatrice	5,90
22	3	Az. agr. JERMANN	Farra d'Isonzo (Go)	Acquisto di scavallatrice multifunzione	5,84
23	70	Az. agr. SGUBIN FERRUCCIO	Dolegna del Collio (Go)	Acquisto trattrice a biodiesel, nebulizzatore e sistema informatico per la qualità	5,80
24	21	Az. agr. CEREALORTO di Bertoldi Giuseppe	Tavagnacco (Ud)	Realizzazione impianto di fertirrigazione con utilizzo di acido citrico	5,74
25	74	TENUTA BORGIO CONVENTI SRL	Farra d'Isonzo (Go)	Acquisto 3 trattrici a biodiesel e di attrezzatura di campagna e di cantina	5,60
26	55	Az. agr. DECIANI PATRIZIA	Pavia di Udine (Ud)	Realizzazione impianto fotovoltaico 35KWe e centrale a biomasse 110 KWt	5,10
27	65	Az. agr. ZANUSSO FERDINANDO	Corno di Rosazzo (Ud)	Realizzazione impianto fotovoltaico, solare termico, pompa di calore	4,00
28	15	Az. agr. TENUTA REGINA	Palazzolo dello Stella (Ud)	Realizzazione impianto fotovoltaico 45,54 KWp	3,86
29	36	Az. agr. GATTESCO STEFANO	Mortegliano (Ud)	Realizzazione impianto fotovoltaico per alimentazione attrezzatura trasformazione mais 49,81 KWp	3,86
30	51	Az. agr. ZACCOMER MAURIZIO	Nimis (Ud)	Realizzazione impianto fotovoltaico 6 KWp	3,86
31	52	Az. agr. GALVANIN DIEGO	Zoppola (Pn)	Realizzazione impianto fotovoltaico 80KWp	3,86
32	53	Az. agr. DELLA SIEGA ALESSANDRO e PAOLO	Codroipo (Ud)	Realizzazione impianto fotovoltaico 40 KWp	3,86
33	54	Az. agr. STECCHINA FABIO	Cormons (Go)	Realizzazione impianto fotovoltaico 6KWp	3,86
34	85	Az. agr. GASPARDO MARZIA	Maniago (Pn)	Realizzazione impianto fotovoltaico in allevamento bovino da latte 50 KWp	3,86
35	89	Az. agr. PICECH ROBERTO	Cormons (Go)	Realizzazione impianto fotovoltaico 7,36 KWp	3,86
36	8	Az. agr. GIGANTE ADRIANO	Corno di Rosazzo (Ud)	Realizzazione impianto fotovoltaico 19,8KWp	3,68
37	11	Az. agr. BANDUT	Manzano (Ud)	Realizzazione impianto fotovoltaico 19,8 KWp	3,68
38	13	Az. agr. Cav. EMIRO BORTOLUSSO	Carlino (Ud)	Realizzazione impianto fotovoltaico 19,8 KWp	3,68
39	14	Az. agr. LE PALME	S. Giorgio della Richinvelda (Pn)	Realizzazione impianto fotovoltaico 19,8 KWp	3,68
40	20	Az. agr. AI FARIS	Attimis (Ud)	Realizzazione impianto fotovoltaico 10,32 KWp	3,68
41	40	Soc. agr. LIVON	S. Giovanni al Natisone (UD)	Realizzazione impianto fotovoltaico 19,8 KWp	3,68
42	42	Az. agr. PAOLINI PAOLO, ANNA & c.	Cividale del Friuli (Ud)	Realizzazione impianto fotovoltaico 10 KWp	3,68
43	44	Az. agr. RIGONAT GIORGIO	Ruda (Ud)	Realizzazione impianto fotovoltaico 19,8KWp	3,68
44	80	Soc. coop. agr. CEREALICOLA TORRE-NATISONE	Remanzacco (Ud)	Realizzazione impianto fotovoltaico 150 KWp	3,68

Posiz.	N. Proget.	Richiedente	Sede investimento	INVESTIMENTO	Punti
45	82	Az. agr. STANIG FRATELLI	Prepotto (Ud)	Realizzazione impianto fotovoltaico 19,35 KWp	3,68
46	86	Az. agr. BACCEGA di BACCEGA ERNESTO	Vivaro (Pn)	Realizzazione impianto fotovoltaico in allevamento bovino da latte 50 KWp	3,68
47	88	Az. agr. AI CASALI	Cividale del Friuli (Ud)	Realizzazione impianto fotovoltaico 10 KWp	3,68
48	10	Az. agr. MARINIG	Prepotto (Ud)	Realizzazione impianto fotovoltaico 15,18 KWp	3,60
49	24	Az. agr. STOCCO LUCIANA	Castions di Strada (Ud)	Realizzazione impianto fotovoltaico 11,10 KWp	3,60
50	43	Az. agr. D'ANDREA SANTE	S. Giorgio della Richinvelda (Pn)	Realizzaz. impianto fotovoltaico 13,2 KWp	3,60
51	45	Az. agr. VICENTINI ORGNANI ALESSANDRO	Pinzano al Tagliamento (Pn)	Realizzazione impianto fotovoltaico 20 KWp	3,60
52	83	Az. agr. VERGOLINI REDI	Premariacco (Ud)	Realizzazione impianto fotovoltaico 5,04 KWp	3,60
53	84	Az. agr. SCRIBANO DANIELE	Prepotto (Ud)	Realizzazione impianto fotovoltaico 19,35 KWp	3,60
54	12	Az. agr. ISOLA AUGUSTA	Palazzolo dello Stella (Ud)	Realizzazione impianto fotovoltaico 19,8 KWp	3,46
55	38	Az. agr. LIS NERIS	S. Lorenzo Isontino (Go)	Realizzazione impianto fotovoltaico 39,42 KWp	3,46
56	41	Az. agr. LA SCLUSA	Cividale del Friuli (Ud)	Realizzazione impianto fotovoltaico 19,8 KWp	3,46
57	17	Az. agr. RONCO DI PREPOTTO	Prepotto (Ud)	Realizzaz. impianto fotovoltaico 8,8 KWp	2,70
58	37	Az. agr. BOZZETTO GIUSEPPE	Casarsa della Delizia (Pn)	Realizzazione impianto fotovoltaico 4,86 KWp	2,70
59	18	Az. agr. SGUAZZIN FLAVIO	Castions di Strada (Ud)	Acquisto attrezzatura combinata per semina con minima lavorazione	2,50
60	47	Az. agr. GREGORAT LORIS	Campolongo al Torre (Ud)	Acquisto attrezzatura per minima lavorazione	2,24
61	63	Soc. agr. RUSSIZ SUPERIORE s.s.	Capriva del Friuli (Go)	Acquisto recuperatori di calore e pressa sottovuoto	1,92
62	19	Az. agr. LA TUNELLA	Premariacco (Ud)	Installazione di un impianto di microfiltrazione tangenziale e di un generatore di azoto	1,86
63	91	Az. agr. GIOVANNI DRI IL RONCAT	Nimis (Ud)	Acquisto attrezzatura innovativa di cantina	1,86
64	49	AZ. agr. ISTITUTO ADELE CER- RUTI - VILLA RUSSIZ	Capriva del Friuli (Go)	Acquisto attrezzatura enologica innovativa	1,75
65	5	Az. agr. BAREL GIULIANA	Mortegliano (Ud)	Impianto di ventilazione per la mitigazione delle gelate in impianto di ulivi	1,50
66	6	Az. agr. STEFANI s.s.	Castions di Strada (Ud), Bicinicco (Ud)	Impianto di ventilazione per la mitigazione delle gelate in impianto di ulivi	1,50
67	4	Az. agr. GELISI SERGIO	S. Quirino (Pn)	Acquisto pressa orizzontale a depressione	1,40
68	73	Az. agr. CASA ZULIANI soc. agr. a r.l.	Farra d'Isonzo (Go)	Acquisto trattrice a biodiesel, pressa pneumatica e software sistema vino	1,24
69	30	Az. agr. VORANO DANIELE	Coseano (Ud)	Realizzazione di un impianto di mungitura robotizzato	1,10
70	78	Az. agr. DRIUTTI RENATO	Bertiolo (Ud)	Realizzazione di un impianto di mungitura robotizzato	1,10
71	7	CENTRO ZOOTECNICO GORIZIANO SOC. COOP.	Savogna d'Isonzo (Go)	Realizzazione di un impianto di mungitura robotizzato e di un sistema di alimentazione automatica	1,02

PROGETTI NON AMMISSIBILI ALLA VALUTAZIONE

n.	Richiedente	Sede investimento	Investimento	Motivazione di diniego
1	Soc. agr. PANIAE	Colloredo di Monte Albano (UD)	Installazione gruppo motore cogenerazione da biogas 230 KW	L'intervento proposto prevede la vendita di un quantitativo di energia superiore a quello necessario nel ciclo produttivo dell'azienda: non sussistono le condizioni di ammissibilità previste dall'art. 9 del Regolamento approvato con DPRReg. 084/Pres./2007.
2	Az. agr. RUBERT GIORGIO	Azzano Decimo (PN)	Acquisto di movimentoatore telescopico	Non si ravvisa il perseguimento delle finalità di cui alla lettera e), articolo 1 del Regolamento in quanto l'investimento non produce direttamente un miglioramento della qualità dei prodotti che comunque non rientrano tra quelli previsti dalla lettera citata.
9	Az. agr. PECILE GIANNI e GABRIELE	Pagnacco (UD)	Realizzazione impianto fotovoltaico 53,82 KWp	L'intervento proposto prevede la vendita di un quantitativo di energia superiore a quello necessario nel ciclo produttivo dell'azienda: non sussistono le condizioni di ammissibilità previste dall'art. 9 del Regolamento approvato con DPRReg. 084/Pres./2007.
16	Az. agr. KEBER RENATO	Cormons (GO)	Realizzazione impianto fotovoltaico 19,80 KWp	L'intervento proposto prevede la vendita di un quantitativo di energia superiore a quello necessario nel ciclo produttivo dell'azienda: non sussistono le condizioni di ammissibilità previste dall'art. 9 del Regolamento approvato con DPRReg. 084/Pres./2007.
25	s.s. ZECCHINI VITTORIO E MIRCO	S. Giorgio della Richinvelda (PN)	Realizzazione impianto agroenergetico a olio vegetale puro 140 KWp	L'intervento proposto prevede la vendita di un quantitativo di energia superiore a quello necessario nel ciclo produttivo dell'azienda: non sussistono le condizioni di ammissibilità previste dall'art. 9 del Regolamento approvato con DPRReg. 084/Pres./2007.
27	Az. agr. LOVISA FULVIO, MARINO e ANGELO	S. Giorgio della Richinvelda (PN)	Acquisto macchina defogliatrice	La relazione non evidenzia effetti direttamente riconducibili alla salvaguardia dell'ambiente ma solo caratteristiche innovative di tipo meccanico dell'attrezzatura e di rispetto della fisiologia della vite: non si ravvisa pertanto il perseguimento delle finalità di cui alla lettera e), articolo 1 del Regolamento.
29	s.s. TOMASINI ALESSIO, VITTORIO e GIACOMELLO VALERIA	Montereale Valcellina (PN)	Realizzazione di un gruppo di cogenerazione per produzione agroenergetica 230KW	L'intervento proposto prevede la vendita di un quantitativo di energia superiore a quello necessario nel ciclo produttivo dell'azienda: non sussistono le condizioni di ammissibilità previste dall'art. 9 del Regolamento approvato con DPRReg. 084/Pres./2007.
39	Az. agr. BATTAGLIA CLAUDIO	Carlino (UD)	Realizzazione impianto cogenerazione da biogas 125 KW	L'intervento proposto prevede la vendita di un quantitativo di energia superiore a quello necessario nel ciclo produttivo dell'azienda: non sussistono le condizioni di ammissibilità previste dall'art. 9 del Regolamento approvato con DPRReg. 084/Pres./2007.
60	Az. agr. GRAFFI VALERIO	Coseano (UD)	Realizzazione gruppo cogenerazione da biogas 230 KW	L'intervento proposto prevede la vendita di un quantitativo di energia superiore a quello necessario nel ciclo produttivo dell'azienda: non sussistono le condizioni di ammissibilità previste dall'art. 9 del Regolamento approvato con DPRReg. 084/Pres./2007.
62	Soc. agr. ADRIAWATT	Cervignano del Friuli (UD)	Realizzazione di impianto di cogenerazione a biomasse 250 KW	L'intervento proposto prevede la vendita di un quantitativo di energia superiore a quello necessario nel ciclo produttivo dell'azienda: non sussistono le condizioni di ammissibilità previste dall'art. 9 del Regolamento approvato con DPRReg. 084/Pres./2007.
64	Az. agr. ZANUSSO FERDINANDO	Corno di Rosazzo (UD)	Acquisto trattore e telaio RI.ST.IC.	Il trattore, che costituisce la prevalenza dell'investimento, è considerato una ordinaria dotazione aziendale, non ascrivibile alla sfera dell'innovazione riguardata dalla L.R. 26/2005. Il telaio RI.ST.IC. , con la dotazione proposta per ripuntatura e diserbo, è assimilabile a quella di un normale estirpatore, considerato anche questo come ordinaria dotazione aziendale.

n.	Richiedente	Sede investimento	Investimento	Motivazione di diniego
66	LIVIO FELLUGA s.r.l.	Cormons (GO)	Acquisto attrezzatura di cantina	L'investimento proposto, finalizzato essenzialmente al miglioramento della qualità dei vini, non evidenzia il diretto e completo perseguimento delle finalità di salvaguardia ambientale di cui alla lettera e), articolo 1 del Regolamento.
67	LIVIO FELLUGA s.s. soc. agr.	Cormons (GO)	Acquisto attrezzatura da vigneto e di cantina	L'investimento proposto, finalizzato essenzialmente al miglioramento della qualità dei vini, non evidenzia il diretto e completo perseguimento delle finalità di salvaguardia ambientale di cui alla lettera e), articolo 1 del Regolamento.
71	Az. agr. FRANCO	Gradisca d'Isonzo (GO)	Acquisto portattrezzi semovente e defogliatrice pneumatica	Non si evidenzia nell'investimento, il cui utilizzo prevalente è costituito quasi interamente dalla funzione di vendemmia, il raggiungimento delle finalità relative alla qualità del prodotto ed alla salvaguardia ambientale di cui alla lettera e), articolo 1 del Regolamento.
72	Az. agr. PUIATTI GIOVANNI	Capriva del Friuli (GO)	Sistema di trattamento uve e climatizzazione cantina	Non si evidenziano, nell'investimento, ricadute dirette di tipo ambientale riconducibili al perseguimento delle finalità di cui alla lettera e), articolo 1 del Regolamento.
75	Soc. agr. PASQUALINI AZZO, RUGGERO, ALEX e DENIS s.s.	Sedegliano (UD)	Realizzazione di impianto di cogenerazione a biogas con l'utilizzo di reflui zootecnici e biomasse 230 KW	L'intervento proposto prevede la vendita di un quantitativo di energia superiore a quello necessario nel ciclo produttivo dell'azienda: non sussistono le condizioni di ammissibilità previste dall'art. 9 del Regolamento approvato con DPRReg. 084/Pres./2007.
77	Az. agr. LAVIA	Martignacco (UD)	Realizzazione di impianto di cogenerazione a biogas con l'utilizzo di reflui zootecnici e biomasse 80 KW	L'intervento proposto prevede la vendita di un quantitativo di energia superiore a quello necessario nel ciclo produttivo dell'azienda: non sussistono le condizioni di ammissibilità previste dall'art. 9 del Regolamento approvato con DPRReg. 084/Pres./2007.
79	Soc. coop. agr. FRUTTICOLTORI PARTIDOR	Udine (UD)	Evoluzione sistema di gestione conto liquidazione e tracciabilità di prodotto	Non si evidenzia alcuna finalizzazione in riferimento alla salvaguardia dell'ambiente di cui alla lettera e), articolo 1 del Regolamento. Inoltre non si ha evidenza né dimostrazione che i prodotti lavorati dal richiedente rientrino tra quelli previsti dalla lettera citata.
81	Az. agr. DORDOLO ENNIO e SANDRO s.s.	Colloredo di Monte Albano (UD)	Realizzazione impianto di cogenerazione a biogas da reflui zootecnici e biomasse 116 KW	L'intervento proposto prevede la vendita di un quantitativo di energia superiore a quello necessario nel ciclo produttivo dell'azienda: non sussistono le condizioni di ammissibilità previste dall'art. 9 del Regolamento approvato con DPRReg. 084/Pres./2007.
90	Az. agr. TOROS FRANCO	Cormons (GO)	Acquisto attrezzatura innovativa per la gestione del vigneto	Non vengono evidenziate e quantificate ricadute dirette a livello di salvaguardia ambientale limitandosi la relazione ad enunciare generici risparmi energetici: non si ravvisa pertanto il completo perseguimento delle finalità di cui alla lettera e), articolo 1 del Regolamento. Il trattore è considerato inoltre una ordinaria dotazione aziendale, non ascrivibile alla sfera dell'innovazione riguardata dalla L.R. 26/2005.
92	Az. agr. GIOVANNI DRI IL RONCAT	Nimis (UD)	Acquisto macchine e attrezzature per raccolta biomasse	L'investimento (miniescavatore) non è direttamente riconducibile all'utilizzo energetico delle biomasse in quanto non si evidenzia alcuna connessione diretta e vincolante con una attività di trasformazione in atto o in progetto. La tipologia del miniescavatore sembra inoltre più rivolta ad altri utilizzi che a quella del recupero delle biomasse. Non ricorrono pertanto le finalità previste dalla lettera d), articolo 1 del Regolamento.
93	Az. agr. VENDOM 2000	Udine (UD)	Realizzazione impianto fotovoltaico 70,405 KWp	L'intervento proposto prevede la vendita di un quantitativo di energia superiore a quello necessario nel ciclo produttivo dell'azienda: non sussistono le condizioni di ammissibilità previste dall'art. 9 del Regolamento approvato con DPRReg. 084/Pres./2007.

1b) L.R. 26/2005, art. 17. Domande presentate dai richiedenti di cui alla lettera a) comma 2 dell'articolo 3 del Regolamento approvato con D.P.Reg. 070/Pres./2006 e modificato con D.P.Reg. 084/Pres./2007 (**Imprese nel settore dell'itticoltura**).

GRADUATORIA DEI PROGETTI AMMISSIBILI

Posiz.	N. Proget.	Richiedente	Sede investimento	INVESTIMENTO	Punti
1	1	Az. Agr. Del Tedesco Silvio e Biscaro Clara	Fontanafredda (PN)	Filiera controllata certificata	7,5

PROGETTI NON AMMISSIBILI ALLA VALUTAZIONE

n.	Richiedente	Sede investimento	Investimento	Motivazione di diniego
2	Consorzio ittico Golfo di Trieste	Trieste (TS)	Innovazione nella commercializzazione e valorizzazione del prodotto ittico regionale	L'intervento in progetto non persegue direttamente le finalità di cui alla lettera d), articolo 2 del regolamento, invocata dal richiedente. Si riscontra inoltre che l'intervento stesso rientra in un'ottica di ordinarietà aziendale. L'intervento potrebbe - proprio perché considerato intervento ordinario - essere finanziato con il FEP.

2) L.R. 26/2005, art. 17. Domande presentate dai richiedenti di cui alle lettere b) e c), comma 2 dell'articolo 3 del Regolamento approvato con D.P.Reg. 070/Pres./2006 e modificato con D.P.Reg. 084/Pres./2007 (**Ricerca nel settore dell'itticoltura**).

GRADUATORIA DEI PROGETTI AMMISSIBILI

Posiz.	Richiedente	Responsabile scientifico	Sintesi denominazione progetto	Punti
1	IST. NAZ. DI OCEANOGRAFIA E DI GEOFISICA SPERIMENTALE	Cosimo Solidoro	Raccolta di dati di base ed elaborazione di un modello di gestione ambientale per l'attività di molluschicoltura ai fini dell'approntamento di piani di gestione integrata del Golfo di Trieste	19,44
2	UNIVERSITÀ TRIESTE	Alberto Pallavicini	Sviluppo e applicazioni di tecnologie genomiche avanzate per il controllo della contaminazione biotica in mitili destinati al consumo umano	19,40
3	DIP. BIOCHIMICA, BIOFISICA E CHIMICA DELLE MACROMOLECOLE - UNIV. TS	Ranieri Urbani	Produzione sostenibile di biocarburante da fonti marine rinnovabili	17,10
4	FONDAZIONE CARLO E DIRCE CALLERIO	Gianni Sava	Sviluppo e validazione di microsistemi per la vaccinazione orale in piscicoltura	16,90
5	IST. NAZ. DI OCEANOGRAFIA E DI GEOFISICA SPERIMENTALE	Valentina Tirelli	Rendimento e selettività degli attrezzi artigianali da pesca: implicazioni nella gestione sostenibile delle risorse ittiche marine in Regione	16,54
6	DIP. SCIENZE GEOLOGICHE, AMBIENTALI E MARINE - UNIV. TS	Stefano Covelli	Messa a punto di un metodo per l'individuazione di aree da destinare alla venericoltura a minor rischio di contaminazione da mercurio in laguna di Marano	16,00
7	DIPARTIM. SCIENZE ALIMENTI - UNIVERSITÀ UD	Giuseppe Comi	Valorizzazione dei prodotti ittici trasformati nel settore della pesca della Regione F.V.G.	14,48
8	IST. NAZ. DI OCEANOGRAFIA E DI GEOFISICA SPERIMENTALE	Simonetta Lorenzon	Valutazione dell'impatto dei batteri presenti nell'ambiente marino sulla canocchia mediante analisi di tipo microbiologico, immunologico e fisiologico	14,48
9	DIP. SCIENZE ALIMENTI - UNIV. UD	Alessandro Sensidoni	Tecniche innovative per la valorizzazione delle produzioni della molluschicoltura	13,58
10	DIP. SCIENZE ANIMALI - UNIV. UD	Edo D'Agaro	Tecnologie avanzate di recupero del calore da reflui di una centrale elettrica e valorizzazione dei prodotti ittici regionali	13,30
11	Soc. coop. SHORELINE	Rodolfo Taccani	Sperimentazione e diffusione dei biocarburanti per l'alimentazione dei motori marini	13,10
12	ECOSCREEN S.c. a r.l.	Aron Smešny	Verifica dell'adattabilità di pannelli fotovoltaici alle attività della pesca e dell'acquacoltura	9,18
13	DIPARTIM. BIOLOGIA - UNIVERSITÀ TS	Giuliano Orel	Metodi avanzati ed innovativi di produzione, razionalizzazione e regolamentazione per colture di molluschi bivalvi	6,68

Posiz.	Richiedente	Responsabile scientifico	Sintesi denominazione progetto	Punti
14	BIO-RES BIOLOGICAL RESEARCHES Soc. coop.	Paola Landri	Messa a punto di un metodo di analisi per Escherichia coli mediante PCR e comparazione con il metodo ufficiale ISO TS 16649-3 : 2005 per la gestione dell'autocontrollo nella raccolta dei molluschi bivalvi	6,14
15	CIRSPE - CENTRO ITALIANO RICERCHE E STUDI PER LA PESCA	Mario Ferretti	Monitoraggio per l'ottenimento della valutazione di incidenza ambientale della pesca sperimentale effettuata con sistemi meccanici per la raccolta della vongola verace nel SIC Laguna di Marano	1,76

3) L.R. 26/2005, art. 17. Domande presentate dai richiedenti di cui alle lettere b) e c), comma 1 dell'articolo 3 del Regolamento approvato con D.P.Reg. 070/Pres./2006 e modificato con D.P.Reg. 084/Pres./2007 (**Ricerca nel settore dell'agricoltura**).

GRADUATORIA DEI PROGETTI AMMISSIBILI

Posiz.	Richiedente	Responsabile scientifico	Sintesi denominazione progetto	Punti
1	ISTITUTO di GENOMICA APPLICATA	Raffaele Testolin	Messa a punto di metodi di determinazione rapida dei profili polifenolici e aromatici di mosti e vini	23,38
2	UNIVERSITÀ UDINE	Gioacchino Nardin	Riduzione dell'effetto serra e massimizzazione dell'efficienza energetica mediante l'utilizzo di biomasse agricole	22,88
3	DIP. SCIENZE ANIMALI - UNIV. UD	Bruno Stefanon	MICOSAFE - Nuove metodologie per la lotta alle micotossine nel comparto agro-zootecnico	21,14
4	CIRMONT - CENTRO INTERNAZIONALE DI RICERCA PER LA MONTAGNA	Costantino Cattivello	La coltivazione biologica delle erbe spontanee	21,12
5	AZ. AGR.UNIV. SERVADEI	Francesco Danuso	Valutazione della sostenibilità economica, energetica ed ambientale a livello aziendale e territoriale di filiere agroenergetiche in Regione	21,08
6	DIP. SCIENZE ALIMENTI - UNIV. UD	Carla Da Porto	Miglioramento dei processi produttivi e trasformazione di produzioni biologiche di canapa e riso finalizzate alla qualità e alla salvaguardia dell'ambiente	21,06
7	DIP. BIOLOGIA ED ECONOMIA AGROINDUSTRIALE - UNIV. UD	Mario Gregori	Risparmio idrico ed energetico e salubrità in colture floating system	19,58
8	UNIVERSITÀ UDINE	Paolo Ceccon	Efficienza d'uso dell'azoto di origine organica in aree vulnerabili del FVG: aspetti fisiologici, agronomici e ambientali	18,70
9	UNIVERSITÀ UDINE	Roberto Chiumenti	Sviluppo di tecnologie innovative per l'abbattimento dell'azoto negli impianti di digestione anaerobica	18,44
10	UNIVERSITÀ UDINE	Gemini Delle Vedove	Sviluppo di una macchina e di un metodo di gestione semplificata del suolo in colture sarchiate	18,02
11	C.E.T.A. - CENTRO DI ECOLOGIA TEORICA ED APPLICATA	Roberto Jodice	Produzione integrata di biocarburanti da due colture agrarie a basso consumo idrico in Regione	16,16
12	UNIVERSITÀ UDINE	Guido Cipriani	Salvaguardia di produzioni di nicchia e sviluppo su aree marginali	14,66
13	DIP. SCIENZE ALIMENTI - UNIV. UD	Franco Battistutta	Influenza della nutrizione minerale del vigneto sui precursori aromatici varietali di Sauvignon blanc e Tocai friulano	14,60
14	DIP. SCIENZE ALIMENTI - UNIV. UD	Roberto Zironi	Individuazione di parametri analitici previsionali per la gestione della fase di imbottigliamento e post imbottigliamento di vini DOC e IGT	14,40
15	UNIVERSITÀ UDINE	Edi Piasentier	Modelli per la gestione delle risorse agro-zootecniche nelle aree naturali e protette in relazione ai cambiamenti climatici	13,38
16	DIP. BIOLOGIA - UNIV. TS	Enrico Feoli	Tecnologie innovative di telerilevamento per il controllo, l'uso ottimale delle risorse e il miglioramento delle produzioni in vitivinicoltura	9,92

Posiz.	Richiedente	Responsabile scientifico	Sintesi denominazione progetto	Punti
17	CONSIGLIO PER LA RICERCA E LA Sperimentazione in AGRICOLTURA	Gilberto Bragato	Indagine sugli ambienti della bassa pianura friulana idonei alla produzione di tartufo bianco pregiato	9,48
18	TERRA E VINO snc	Thamasebi Enferadi Sattar	Studio delle frazioni di antiossidanti presenti nell'acqua di vegetazione ottenuta dalla lavorazione dell'olio d'oliva	3,90

PROGETTI NON AMMISSIBILI ALLA VALUTAZIONE

n.	Richiedente	Sintesi denominazione progetto	Motivazione non ammissibilità
6	DIP. SCIENZE ALIMENTI - UNIV. UD	Gestione innovativa delle attività fermentative per ottenere vini ad elevato valore edonistico e nutrizionale	Non si evincono riferimenti direttamente riconducibili alla salvaguardia dell'ambiente o al miglioramento della qualità di prodotto, come invece richiesto dal Regolamento, articolo 1, lettera e)
7	DIP. BIOLOGIA ED ECONOMIA AGROINDUSTRIALE - UNIV. UD	Analisi della percezione della qualità di prodotti agroalimentari attraverso l'approccio combinato reo-sensor imaging: applicazione al prosciutto di S. Daniele	Non si evincono riferimenti direttamente riconducibili alla salvaguardia dell'ambiente o al miglioramento della qualità di prodotto, come invece richiesto dal Regolamento, articolo 1, lettera e)
16	UNIVERSITÀ UDINE	Possibili utilizzi del sottoprodotto della trasformazione delle mele: analisi di mercato e sviluppo tecnologico	Il progetto è relativo ad un prodotto che non ha ancora ottenuto il riconoscimento come prodotto D.O.P., come invece richiesto dal Regolamento, articolo 1, lettera e)
20	DIPARTIMENTO DEI MATERIALI E DELLE RISORSE NATURALI - UNIV. TS	Introduzione di marker compositivi chimici per la caratterizzazione di cultivar di olivo ed introduzione di innovazioni tecnologiche sulla qualità degli oli	La ricerca non è direttamente finalizzata al miglioramento dei processi produttivi e dei mezzi di produzione, come richiesto dal Regolamento, articolo 1, lettera e). Inoltre si prevedono indagini anche in oliveti ubicati in Friuli ed in Istria le cui produzioni non possono fregiarsi del marchio D.O.P.
23	SISSA - SCUOLA INTERNAZIONALE SUPERIORE DI STUDI AVANZATI	Nanobioteconologie applicate allo studio dei prioni: nuovi orizzonti nella ricerca in agricoltura	La tipologia di finalizzazione del progetto non risulta riconducibile all'articolo 1, lettera a) del Regolamento (forme sostenibili di agricoltura tenendo conto dei cambiamenti climatici e dell'impatto ambientale) né ad altre tipologie di finalizzazione previste dallo stesso articolo 1

IL DIRETTORE DEL SERVIZIO:
dott. Ivano Clabassi

07_42_1_ADC_SEGR GEN ELENCO INCARICHI

Direzione generale Segretariato generale e riforme istituzionali

Elenco degli incarichi di collaborazione o di consulenza conferiti dagli Uffici regionali a soggetti privati, esterni all'Amministrazione regionale, nel corso del 1° semestre 2007.

(Pubblicazione disposta ai sensi dell'art. 1, comma 127 della Legge 23 dicembre 1996, n. 662)

Sulla base dei dati forniti dagli uffici regionali, si pubblica l'elenco degli incarichi di collaborazione o di consulenza che i medesimi uffici hanno comunicato di aver conferito a soggetti privati, esterni all'Amministrazione regionale, nel corso del 1° semestre 2007.

UFFICIO REGIONALE COMPETENTE	SOGGETTO INCARICATO	OGGETTO DELL'INCARICO	DURATA	ONERE COMPLESSIVO IN EURO
Direzione generale	AMBROSETTI Spa P.I. 11850730158	Attività di supporto e coordinamento delle attività di comunicazione e "media relations" collegate alla 2° edizione di InnovAction 2007	21 giorni	100.000,00
Direzione generale	AMBROSETTI Spa P.I. 11850730158	Assistenza e consulenza professionale per le attività complementari al Progetto "Competitività e sviluppo economico della Regione Friuli Venezia Giulia" e connesse con l'Accordo di concertazione del 12 gennaio 2004	dal 21.3.2007 a avvenuta consegna del materiale	24.937,50
Protezione civile della Regione	ing. Matteo CUFFOLO C.F. CFFMT168T11L483L	Consulenza tecnica nell'ambito dell'intervento urgente di sistemazione idraulica di un tratto del torrente Torre a valle del ponte della Strada Statale n. 56 nei Comuni di Pradamano e Buttrio	60 giorni	2.000,00
Direzione centrale istruzione, cultura, sport e pace	dott. BRUNO FORTE C.F. FRTRM47P19D3000	Consulenza in materia di istruzione scolastica e delle politiche per il diritto allo studio	12 mesi	24.400,00
Direzione centrale istruzione, cultura, sport e pace	dott.ssa Gabriella PRESTA C.F. PRSGRL72H67C349U	Consulenza in materia di cooperazione allo sviluppo	12 mesi	34.500,00
Direzione centrale istruzione, cultura, sport e pace	dott.ssa Sandra ROMANIN C.F. RMNSDR50L48D718G	Consulenza in materia di sviluppo della didattica interculturale e integrazione degli allievi stranieri nel sistema dell'istruzione	12 mesi	12.650,00
Direzione centrale istruzione, cultura, sport e pace	Riccardo BREVEGLIERI C.F. BRVRCR60M22D599W	Consulenza in materia di sport e politiche giovanili	12 mesi	66.000,00
Direzione centrale istruzione, cultura, sport e pace	Gianfranco SCHIAVONE C.F. SCHGFR64M20L424I	Collaborazione e consulenza in materia di politiche per l'accoglienza e l'integrazione sociale dei cittadini stranieri e di politiche per la cooperazione internazionale allo sviluppo	11 mesi	42.500,00
Direzione centrale lavoro, formazione, università e ricerca	dott.ssa Alessandra STARC C.F. STRLSN60T66L424A	Supporto tecnico in materia di gestione di progetti inerenti la cooperazione transfrontaliera relativamente al mercato del lavoro	154 giorni	20.000,00
Direzione centrale lavoro, formazione, università e ricerca	dott.ssa Tanja STERNARD C.F. STRTNJ79H68L424E	Incarico di traduzione connesso alla realizzazione del progetto PROMO nel quadro del programma di iniziativa comunitaria Interreg III A Italia - Slovenia	163 giorni	22.500,00
Direzione centrale lavoro, formazione, università e ricerca	dott.ssa Maja MEZGEC C.F. MZGMJA76L63L424G	Predisposizione ricerca "Informativa e analisi della struttura produttiva del mercato del lavoro del Friuli Venezia Giulia delle figure professionali e del transfrontaliero"	229 giorni	14.500,00
Direzione centrale lavoro, formazione, università e ricerca	dott.ssa Ingrid COTIC C.F. CTCNRD69T70E098C	Incarico di interpretariato nel corso delle riunioni strumentali alla realizzazione del progetto PROMO nel quadro del programma di iniziativa comunitaria Interreg IIIA Italia - Slovenia	153 giorni	7.500,00
Direzione centrale lavoro, formazione, università e ricerca	dott. Stefano SGOBBA C.F. SCBSFN69T27L424U	Assistenza tecnica e supporto gestionale strumentali alla realizzazione del progetto PRO-MO nel quadro del programma di iniziativa comunitaria Interreg IIIA Italia - Slovenia	273 giorni	19.000,00
Direzione centrale pianificazione territoriale, energia, mobilità e infrastrutture di trasporto	prof. Fabio SANTORINI C.F. SNTFBA39B27L424G	Consulenza tecnico-scientifica relativa alle verifiche da condursi sull'ipotesi di progetto preliminare della nuova linea ferroviaria AV-AC Venezia Mestre - Ronchi sud	184 giorni	22.133,33
Direzione centrale pianificazione territoriale, energia, mobilità e infrastrutture di trasporto	Polinomio Srl - Milano P.I. 10278020150	Consulenza tecnico-scientifica relativa alle verifiche da condursi sull'ipotesi di progetto preliminare della nuova linea ferroviaria AV-AC Venezia Mestre - Ronchi sud	184 giorni	24.000,00
Direzione centrale pianificazione territoriale, energia, mobilità e infrastrutture di trasporto	Società Studio ing. DE BEAUMONT - Verona P.I. 03407800238	Supporto specialistico tecnico-informativo finalizzato all'integrazione del vigente piano regionale del trasporto pubblico locale (PRTPL) e alla redazione del nuovo PRTPL integrato	304 giorni	162.000,00
Direzione centrale pianificazione territoriale, energia, mobilità e infrastrutture di trasporto	prof. Stefano GORI - Roma C.F. GROSFN47H02H501P	Consulenza tecnico-scientifica relativa alle verifiche da condursi sull'ipotesi di progetto preliminare della nuova linea ferroviaria AV-AC Venezia Mestre - Ronchi sud	184 giorni	24.480,00

UFFICIO REGIONALE COMPETENTE	SOGGETTO INCARICATO	OGGETTO DELL'INCARICO	DURATA	ONERE COMPLESSIVO IN EURO
Direzione centrale relazioni internazionali, comunitarie e autonomie locali	Jan VANEK C.F. VNKJNA62D13Z149G	Incarico di interpretariato esterno	20 giorni	13.800,00
Direzione centrale relazioni internazionali, comunitarie e autonomie locali	Duilio FERLAT C.F. FRLDLU65M02Z600P	Incarico di interpretariato esterno	1 anno	8.000,00
Direzione centrale relazioni internazionali, comunitarie e autonomie locali	Diego COMUZZI C.F. CMZDGI64P21F205J	Incarico di interpretariato esterno	1 anno	14.000,000
Direzione centrale relazioni internazionali, comunitarie e autonomie locali	Margherita VERZEGNASSI C.F. VRZMGH41A49EO98X	Supporto analitico e valutativo all'attuazione del progetto LEXALP	196 giorni	19.972,92
Direzione centrale relazioni internazionali, comunitarie e autonomie locali	Roberto BREZZA C.F. BRZRR61T13EO98Z	Consulenza a supporto delle attività connesse alla gestione del Programma Interreg III A Italia - Slovenia	284 giorni	11.566,66
Direzione centrale relazioni internazionali, comunitarie e autonomie locali	Paolo ROSSO C.F. RSSPLA61L24Z611Z	Consulenza per lo svolgimento di attività di assistenza tecnica a supporto connesse alla preparazione del nuovo programma di cooperazione territoriale 2007-2013	25 giorni	15.770,00
Direzione centrale relazioni internazionali, comunitarie e autonomie locali	Sandy PETROSSI C.F. PTRSDY79L50L483U	Assistenza tecnica a supporto delle attività di comunicazione del Programma, in particolare dell'aggiornamento del sito web e della messa in rete sul portale della Regione delle informazioni	25 giorni	4.500,00
Direzione centrale relazioni internazionali, comunitarie e autonomie locali	Mara PITACCOLO C.F. PTCMRA76A50E473A	Consulenza volta alla stesura dell'Euroreporto relativo all'attività comunitaria regionale 2006	12 giorni	2.592,00
Direzione centrale risorse agricole, naturali, forestali e montagna	ECOSFERA SpA Roma P.I. 01692141003	Verifica contabile-amministrativa in materia del Programma d'iniziativa comunitaria Interreg III C 2000-2006	125 giorni	35.700,00
Direzione centrale risorse agricole, naturali, forestali e montagna	E-EUROCONSULTING Srl - Mantova P.I. 01967820208	Analisi atti normativi comunitari in materia di aiuti di stato nel settore agricolo	2 anni	79.166,67
Direzione centrale risorse agricole, naturali, forestali e montagna	Roberto PARODI C.F. PRDRRT47R16L736B	Monitoraggio italiano ornitologico 2007 nel Friuli Venezia Giulia	393 giorni	23.182,70
Direzione centrale risorse agricole, naturali, forestali e montagna	Enrico BENUSSI C.F. BNSNCR58E22L424M	Monitoraggio di uccelli stringiformi e caprimulgiformi nel perimetro del SIC Carso triestino e goriziano e della ZPS Aree carsiche della Venezia Giulia	464 giorni	8.320,00
Direzione centrale risorse agricole, naturali, forestali e montagna	Associazione italiana per la Wilderness C.F. 90003070662	Istituzione aree wilderness	100 giorni	3.500,00
Direzione centrale risorse agricole, naturali, forestali e montagna	Andrea RILO C.F. RLINDR74L19L483B	Rilievi aggiuntivi 3° fase dell'INFC nell'ambito del Progetto "Carbon pro"	243 giorni	13.900,00
Direzione centrale risorse agricole, naturali, forestali e montagna	AIEL Agro-Forestali C.F. 97227960586	Studio finalizzato a valutare l'efficacia e l'efficienza economica ed ambientale dell'impiego degli impianti termici a biomasse legnose Progetto "Carbon pro"	273 giorni	5.900,00
Direzione centrale risorse agricole, naturali, forestali e montagna	Stefania DE COLLE C.F. DCLSFN70A57L483C	Attività di coordinamento e segreteria della Consulta di Bacino	17 mesi	31.200,00
Direzione centrale risorse agricole, naturali, forestali e montagna	Anna Carla DARIO C.F. DRANCR70P62L483W	Attività di coordinamento e segreteria della Consulta di Bacino	17 mesi	25.000,00

Trieste, 2 ottobre 2007

IL SEGRETARIO GENERALE:
dott. Vittorio Zollia

07_42_1_ADC_SEGR GEN UTTOL NOTIFICA

Direzione centrale Segretariato generale e riforme istituzionali - Ufficio tavolare di Tolmezzo - Sezione di Pontebba (UD)

Notifica del decreto tavolare 22 agosto 2007, GN 162/2007 - Complesso di tipo Residenziale Turistico in Comune amministrativo di Tarvisio (Udine) e Censuario di Camporosso (formula multiproprietà).

NOTIFICAZIONE ex art. 151 C.P.C.

IL CONSERVATORE DELL'UFFICIO TAVOLARE DI TOLMEZZO SEZ. DI PONTEBBA

NOTIFICA

il seguente: decreto tavolare G.N 162/2007

IL GIUDICE TAVOLARE

LETTO il reclamo presentato dagli avv.ti Gerardo Breglia e Barbara Pannarale quali proc. dom. dei sigg. Laganà Diego e Tirinato Teresa, titolari quota in multiproprietà nel complesso residenziale "Residence Tarvisio", avverso il decreto tavolare sub G.N. 544/2005 che dispone l'intavolazione del diritto di proprietà a seguito rinuncia della propria quota immobiliare in multiproprietà da parte della ditta intavolata PARTHOUSE s.r.l con sede in Ivrea a favore dei comproprietari iscritti nelle rispettive Partite Tavolari del C.C. di Camporosso. Il decreto tavolare di cui sopra è stato notificato alle parti interessate in data 26-28/03/2007 a mezzo di pubblico proclama, attraverso pubblicazione sul BUR n.13 del 28 marzo 2007; sito WEB Regione Autonoma Friuli Venezia Giulia sul quotidiano LA REPUBBLICA del 28 marzo 2007.

VISTI gli articoli 126 usque 129 del R.D. 28/03/1929 n.499 e successive modifiche ed integrazioni,

ORDINA

in P.T. 1315 del C.C. di Camporosso, c.t. 1°: u.c. "5" della p.ed. 727 cui competono 26,95/1000 p.i. della P.T. 1310, il tutto con diritto alle relative quote condominiali e/o di comproprietà meglio indicate in detta P.T., sulla quota di 75,33/1000 p.i. di iscritta proprietà di LAGANÀ Diego n. Pellaro il 7.9.1950 e TIRINATO Teresa n. Catanzaro il 16.10.1961,

annotare il reclamo avverso il decreto tavolare sub G.N. 544/05;

DISPONE

la trasmissione del reclamo unitamente al fascicolo G.N. 544/05 al Tribunale di Tolmezzo, nonché la notifica del presente provvedimento ai sigg. Laganà Diego e Tirinato Teresa presso gli avv.ti Gerardo Breglia e Barbara Pannarale in Camporosso - Tarvisio.

Tolmezzo, 8 maggio 2007

IL CONSERVATORE
Marino Ambrosino

IL GIUDICE TAVOLARE
Giulio Berardi

Ad integrazione, considerato che è necessario procedere alla notifica d'ufficio del reclamo a tutte le persone cui è stato notificato il decreto impugnato, e che è necessario altresì assegnare alle stesse un termine per il deposito di eventuali memorie;

Considerato il rilevante numero di destinatari e le difficoltà di identificazione dei medesimi, dispone che le notifiche possano effettuarsi a mezzo di pubblico proclama attraverso pubblicazione sul B.U.R., sul sito WEB della Regione, e su un giornale a tiratura nazionale; assegna per il deposito di eventuali memorie termine di giorni 60 (sessanta) dalla data della pubblicazione sul B.U.R.

Il 22 agosto 2007

IL GIUDICE TAVOLARE
Giulio Berardi

Dettaglio delle partite tavolari e quote assegnate ai comproprietari proporzionalmente alle quote già di proprietà in esecuzione del decreto tavolare GN 544/2005 oggetto del reclamo di cui al decreto tavolare 162/2007.

- 1) per 71,32/1000 p.i. delle P. T. 1211 e 1248 del C.C. di Camporosso,
 - MULTICASA UNO S.P.A con sede in Brescia con 4,56/1000 p.i.
 - SUPINO Alfredo nato a Formia il 28.04.1940 e GIULIANI Rita nata a Bari il 13.01.1947. con 4,22/1000 p.i.
 - FRISINA Girolamo nato a Oppido Mamertina il 19.04.1940 con 2,97/1000 p.i.
 - CASELLI Leopoldo nato a Roma il 10.05.1935 e CICCARELLI Ottavia nata a Ariano Irpino il 21.10.1937, con 2,62/1000 p.i.
 - PEPE Baldassarre nato a Ischitella il 16.12.1935 e VERBARI Maria Luigia nata a Cesena il 06.11.1939, con 5,44/1000 p.i.
 - CALVIERI Eleonora Maria nata a Curinga il 12.06.1928 con 2,70/1000 p.i.
 - MEMOLA Manlio Gioacchino nato a Molfetta il 30.03.1948 con 3,58/1000 p.i.
 - CERILLO Gisella nata a Campagna il 05.04.1949 con 2,97/1000 p.i.
 - FAIS Giovanni nato a Roma il 23.01.1942 e MENCHINELLI Maria Concetta nata a Petriolo il 01.08.1943, con 4,22/1000 p.i.
 - MANNA Francesco nato a Montemesola il 02.10.1940 e LIGORIO Lucia nata a Villa Castello il 02.03.1946, con 2,89/1000 p.i.
 - BOSCAINO Luigi nato a Napoli il 07.03.1958 e FUCCI Domenica nata a Napoli il 14.10.1961, con 2,21/1000 p.i.
 - CAZZOLLA Antonio Mario nato a Acquaviva delle Fonti il 03.07.1970 con 3,39/2000 p.i.
 - CAZZOLLA Vittoria Anna nata a Acquaviva delle Fonti il 30.12.1973 con 3,39/2000 p.i.
 - GROSSI Cristina nata a Firenze il 24.02.1953 con 3,46/1000 p.i.
 - PICA Marco Luigi nato a Nuoro il 12.09.1936 con 7,30/1000 p.i.
 - MULTICASA UNO S.P.A con sede in Brescia con 5,40/1000 p.i.
 - MORIGGI Mauro nato a Faleria il 11.10.1954 e DI GIAMBERARDINO Dina nata a Roma il 10.02.1958, con 4,98/1000 p.i.
 - GRAVINA Alfonso nato a Caserta il 22.05.1976 con 8,41/2000 p.i.
 - GRAVINA Andrea nato a Caserta il 06.11.1978 con 8,41/2000 p.i.
- 2) per 71,32/1000 p.i. delle P.T. 1212 e 1247 del C.C. di Camporosso,
 - MULTICASA UNO S.P.A con sede in Brescia con 4,56/1000 p.i.
 - DE TULLIO Antonio nato a Margherita di Savoia il 11.09.1946 con 2,21/1000 p.i.
 - PAGANO Maurizio nato a Campi Salentina il 26.05.1955 con 2,43/1000 p.i.
 - PIZZUTTI Annamaria nata a Napoli il 08.09.1957 con 2,89/1000 p.i.
 - MANCA Giovanni Antonio nato a Thiesi il 26.12.1923 e PODDIGHE Giovanna Maria nata a Padria il 09.01.1932, con 4,22/1000 p.i.
 - CHIARPOTTO Paolo nato a Tramonti di Sotto il 31.10.1943 e MILANETTO Bianca Maria nata a Villadossola il 17.12.1944, con 2,55/1000 p.i.
 - FALCONI Paolo nato a Cagliari il 21.05.1931 con 2,97/6000 p.i.
 - FALCONI Alessandro nato a Cagliari il 27.09.1960 con 2,97/6000 p.i.
 - FALCONI Roberto nato a Cagliari il 27.03.1967 con 2,97/6000 p.i.
 - FALCONI Angiola nata a Cagliari il 06.06.1970 con 2,97/6000 p.i.
 - FALCONI Giorgio nato a Cagliari il 30.11.1971 con 2,97/6000 p.i.
 - FALCONI Andrea nato a Cagliari il 07.12.1973 con 2,97/6000 p.i.
 - FREDA Mario Pasquale nato a Prata di Principato Ultra il 24.02.1941 e RICCIARDELLI Giulia nata a Santa Paolina il 18.01.1944, con 2,97/1000 p.i.
 - ZAPPALÀ Giuseppe nato a San Giovanni La Punta il 17.02.1922 e
 - MESSINA Caterina nata a San Giovanni La Punta il 21.07.1926, con 5,44/1000 p.i.
 - ROMANO Antonio nato a Pisa il 19.04.1952 e TIGANO Gabriella nata a Messina il 14.09.1957, con 2,70/2000 p.i.
 - TIGANO Valeria nata a Messina il 09.09.1958 con 2,70/2000 p.i.
 - CIVITA Luigi nato a Napoli il 18.09.1938 e DE NICOLA Anna nata a Napoli il 21.11.1941, con 1,60/1000 p.i.
 - DEL PAPA Giulia nata a Napoli il 30.01.1933 con 2,62/1000 p.i.
 - ANTONELLI Fabrizio nato a Roma il 28.03.1940 e PIRRI Adriana nata a Ceccano il 22.08.1942, con 2,97/1000 p.i.
 - SANZI Francesco nato a Roma il 02.04.1935 e RAINALDI Marcella nata a Roma il 02.10.1940, con 7,30/1000 p.i.

- RICCIO Giuseppe nato a Pagani il 18.04.1950 e ARGENTINO Maria Elena nata a Pagani il 11.10.1955, con 1,86/1000 p.i.
 - MENEGATTI Antonio nato a Ligosanto il 16.12.1931 con 8,41/1000 p.i.
 - MANNA Andrea nato a Spoleto il 14.03.1929 e SCHUCANI Nicoletta nata a Perugia il 05.09.1934, con 3,58/1000 p.i.
 - CIACCIO Nicasio nato a Caccamo il 27.05.1939 e LO IACONO Giuseppina nata a La Spezia il 24.02.1942, con 3,39/1000 p.i.
 - DELUSSU Ignazio nato a Cagliari il 26.09.1958 e MEREU Graziella nata a Dorgali il 12.10.1965, con 2,43/1000 p.i.
 - SCIACCA Giuseppe nato a Mascalucia il 02.01.1945 e SCIOTTO Anna Maria nata a Catania il 26.07.1947, con 4,22/1000 p.i.
- 3) per 98,15/1000 p.i. delle P.T. 1213 e 1240 del C.C. di Camporosso,
- BATTAGLINI Luigi nato a Marsala il 12.06.1945 e CHIARAMONTE Caterina nata a Trapani il 07.05.1952, con 4,08/1000 p.i.
 - LIBERTO Giuseppe nato a Menfi il 18.09.1956 e TAFFARI Maria nata a Menfi il 25.01.1962, con 4,94/1000 p.i.
 - MARAVIGLIA Antonio nato a Roma il 12.06.1942 e BOTTA Maria Rosaria nata a Mondovì il 15.12.1943, con 4,17/1000 p.i.
 - SPANEDDA Giorgio Salvatore nato a Sassari il 21.06.1946 e SIMULA Consolata nata a Sassari il 23.08.1943, con 3,90/1000 p.i.
 - GUERRI Stefano nato a Modena il 03.12.1959 e ANGOSCINI Giovanna nata a Brescia il 03.04.1961, con 5,92/3000 p.i.
 - ANGOSCINI Marco nato a Brescia il 13.04.1963 con 5,92/3000 p.i.
 - ANGOSCINI Paola nata a Brescia il 26.03.1967 con 5,92/3000 p.i.
 - SANTACROCE Roberto nato a Cava de Tirreni il 20.08.1974 con 11,76/1000 p.i.
 - CANDELLI Antonio nato a Taranto il 17.12.1931 e CUCCARO Maria nata a Taranto il 22.09.1945, con 3,68/1000 p.i.
 - TUDINI Mario nato a Pescasseroli il 06.05.1938 con 7,50/1000 p.i.
 - SAURA Fabiana nata a Roma il 21.10.1969 con 3,77/1000 p.i.
 - QUACQUARELLI Vincenzo nato a Andria il 03.12.1938 con 10,10/1000 p.i.
 - DESDI Catia nata a Roma il 16.11.1963 con 3,77/1000 p.i.
 - SETTEPOSTE Alessandro nato a Città di Castello il 09.02.1946 con 4,85/1000 p.i.
 - DE MAGGI Stefano nato a Roma il 04.09.1957 e DESDI Sonia nata a Roma il 03.10.1957, con 3,55/1000 p.i.
 - BUONFRATE Gabriella nata a Taranto il 19.03.1940 con 5,92/1000 p.i.
 - PARDUCCI Mario nato a Livorno il 19.03.1966 con 4,17/1000 p.i.
 - TROIANO Rosa nata a Salerno il 07.03.1940 con 4,17/1000 p.i.
 - MULTICASA UNO S.P.A con sede in Brescia con 8,21/1000 p.i.
 - BIAGIOTTI Alessandra nata a Firenze il 06.01.1964 con 4,17/3000 p.i.
 - BIAGIOTTI Caterina nata a Firenze il 14.12.1965 con 4,17/3000 p.i.
 - BIAGIOTTI Paolo nato a Firenze il 26.12.1967 con 4,17/3000 p.i.
- 4) per 65,33/1000 p.i. della P.T. 1214 del C.C. di Camporosso,
- TATOLI Saverio nato a Bari il 10.11.1940 e CALABRESE Sabatina nata a Bari il 23.06.1938, con 3,22/1000 p.i.
 - GIORGI Roberto nato a Siena il 12.01.1952 e CARULLO Rosa nata a Monopoli il 04.06.1959, con 4,08/1000 p.i.
 - SANTINI Massimo nato a Ancona il 30.08.1951 e AMBROSIO Gabriella nata a San Giuseppe Vesuviano il 06.11.1954, con 4,73/1000 p.i.
 - DI TURI Giovanni nato a Triggiano il 10.06.1954 e VALERIO Anna Maria nata a Bari il 01.05.1959, con 3,06/1000 p.i.
 - ONNIS Bianca nata a Carbonia il 09.09.1945 con 2,69/1000 p.i.
 - PUNZI Pasquale nato a Cisternino il 04.02.1933 con 2,47/1000 p.i.
 - BOFFA Vittorio nato a Roma il 04.03.1937 e MERLI BRANDINI Andreina nata a Roma il 06.06.1940, con 4,19/1000 p.i.
 - CALABRÒ Francesco nato a Sassano il 20.08.1936 e CAMMARANO Bianca Maria nata a Sassano il 05.08.1939, con 2,69/1000 p.i.
 - FEDERICO Maria nata a Palermo il 21.03.1961 con 7,04/1000 p.i.
 - PEPE Nicola nato a Ischitella il 09.09.1939 e DE PETRIS Maria Donata nata a Vico del Gargano il 25.01.1940, con 5,27/1000 p.i.
 - INNOCENZI Mario nato a Lecce il 16.01.1937 con 4,73/1000 p.i.

- ERCOLANI Valerio nato a Faenza il 12.02.1960 e MALTONI Marina nata a Faenza il 04.02.1963, con 1,50/1000 p.i.
- SABATINI Claudio nato a Roma il 06.04.1928 e MODEO Anna nata a Francavilla Fontana il 20.10.1931, con 2,69/1000 p.i.
- BIN Vitaliano nato a Chiopris Viscone il 20.04.1933 e LOVISATTI Marisa nata a Trieste il 23.09.1934, con 2,15/1000 p.i.
- CIANCI Arcangelo nato a Cerignola il 04.05.1950 e CONTE Antonietta nata a Cerignola il 02.08.1953, con 4,08/1000 p.i.
- CALDAROLA Antonio nato a Copertino il 21.08.1970 con 8,06/2000 p.i.
- CALDAROLA Cristian nato a Trepuzzi il 04.04.1973 con 8,06/2000 p.i.
- CICCONE Eliseo nato a Saviano il 25.06.1951 e QUERQUES Rita Maria Assunta nata a Lucera il 16.08.1960, con 2,69/1000 p.i.

5) per 451,50/1000 p.i. della P.T. 1215 e 1249 del C.C. di Camporosso,

- DISTASO Antonio nato a Barletta il 28.07.1953 e LA MURA Gemma nata a Bari il 02.08.1957, con 36,61/1000 p.i.
- SALOMONE Antonio nato a Roma il 08.04.1946 con 31,03/1000 p.i.
- POLVERINO Antonio nato a Roma il 15.12.1961 con 28,59/1000 p.i.
- DI BELLUCCI Giuseppe nato a Napoli il 23.12.1970 con 31,72/1000 p.i.
- BAFFA Francesco nato a Cirò Marina il 23.04.1956 e BONAGA Roberta nata a Roma il 08.01.1959, con 44,63/1000 p.i.
- FIGLIOLI Antonio nato a Trapani il 09.09.1942 con 81,94/1000 p.i.
- SORICE Mario nato a Napoli il 01.01.1949 e DE ROSA Maria nata a Napoli il 24.03.1952, con 56,83/1000 p.i.
- D'AMICO Lucrezia nata a Ostuni il 24.08.1946 con 31,72/1000 p.i.
- PIERSANTI Giuseppe nato a Montasola il 18.09.1947 e CORASANTI Lucia Caterina nata a Davoli il 13.12.1951, con 76,70/1000 p.i.
- FRANZESE Franco nato a San Giuseppe Vesuviano il 01.12.1954 e BENEDEUCE Flora nata a Sant'Anastasia il 18.08.1957, con 31,72/1000 p.i.

6) per 71,32/1000 p.i. della P.T. 1218 e 1246 del C.C. di Camporosso,

- CAPPELLANI Adolfo nato a Firenze il 16.04.1946 e TAITI Monica nata a Firenze il 10.04.1959, c.l. con 2,43/1000 p.i.
- FARINA Francesco nato a Salerno il 21.02.1942 con 5,44/2000 p.i.
- VISSÀ Adelina nata a Este il 16.05.1952 con 5,44/2000 p.i.
- CASTAGNOLI Carlo nato a Firenze il 11.04.1938 e BIANCHINI Annabella nata a Cremona il 17.11.1938, con 2,97/1000 p.i.
- GENNAI Liviana nata a Empoli il 29.04.1952 con 2,97/1000 p.i.
- LUBRANO Antonio nato a Napoli il 24.10.1973 con 2,21/1000 p.i.
- BORSARI Manuela nata a Roma il 02.03.1967 con 8,41/1000 p.i.
- CIOTTI Gino nato a Biciniccio il 23.04.1940 e FERRO Ada nata a Santa Maria La Longa il 09.11.1946, con 2,70/1000 p.i.
- TOGNERI Stefano nato a Colferro il 29.11.1952 e CAROSI Anna Maria nata a Carpineto Romano il 10.02.1954, con 2,97/1000 p.i.
- CATALDO Claudia nata a Perugia il 21.12.1967 con 3,58/1000 p.i.
- TRAVERSA Domenico nato a Carbonara il 20.11.1937 e PETRUZZELLIS Anna Maria nata a Bitritto il 01.09.1947, con 1,60/1000 p.i.
- MENCHINELLI Vincenzo nato a Roma il 11.08.1941 e LELLI Deanna nata a Ancona il 08.05.1948, con 4,22/1000 p.i.
- DICILLO Michele nato a Triggiano il 15.11.1931 con 1,60/2000 p.i.
- FRANCO Teresa nata a Triggiano il 28.07.1939 con 1,60/2000 p.i.
- ROCA Arturo nato a Avellino il 18.07.1942 e GIORGIETTO Michela nata a Avellino il 23.12.1942, con 1,86/1000 p.i.
- RUGGERI Grazia nata a Milazzo il 04.03.1941 con 7,30/1000 p.i.
- LO IACONO Arnaldo nato a San Marco d'Alunzio il 28.10.1939 con 3,39/2000 p.i.
- CAVALLO MARINCOLA Maria Bernardetta nata a Amantea il 28.08.1941 con 3,39/2000 p.i.
- MARINI Marco nato a Cugnoli il 10.07.1961 con 2,97/2000 p.i.
- NEVA Maria Giustina nata a Alanno il 21.01.1964 con 2,97/2000 p.i.
- IMPERIALI Antonio nato a Cisterna di Latina il 17.01.1938 e BENETAZZO Ida nata a Latina il 01.08.1942, con 2,43/1000 p.i.
- MULTICASA UNO S.P.A con sede in Brescia con 9,39/1000 p.i.
- ESPOSITO Renato nato a Torino il 05.09.1947 e IOVINELLI Rosanna nata a Santa Maria Capua a Vetere il 24.02.1958, con 2,89/1000 p.i.

- 7) per 103,02/1000 p.i. delle P.T. 1219 e 1245 del C.C. di Camporosso,
- SCARDIGNO Saverio nato a Molfetta il 16.08.1940 con 12,57/1000 p.i.
 - SCOCCIA Antondomenico nato a Roma il 07.01.1950 e MONTANARI Lucia Anna nata a Avezzano il 28.02.1959, con 6,31/2000 p.i.
 - MONTANARI Stefania nata a Avezzano il 17.07.1963 con 6,31/2000 p.i.
 - SALPIETRA Bruno nato a Palermo il 28.07.1941 con 4,44/2000 p.i.
 - GALLONE Angela nata a Milano il 04.06.1935 con 4,44/2000 p.i.
 - FRICANO Federica nata a Palermo il 29.06.1966 con 4,44/1000 p.i.
 - ANDREANI Alessandra nata a Roma il 11.09.1959 con 11,66/1000 p.i.
 - FREDA Mario Pasquale nato a Prata di Principato Ultra il 24.02.1941 e RICCIARDELLI Giulia nata a Santa Paolina il 18.01.1944, con 4,44/1000 p.i.
 - SQUARCIAFICHI Ugo nato a San Remo il 03.08.1933 e BONOTTO Raffaella nata a San Polo di Piave il 20.08.1938, con 7,96/1000 p.i.
 - RONA Francesco nato a Cava de Tirreni il 17.02.1947 con 4,78/1000 p.i.
 - IANNELLA Ladislao nato a Roma il 18.06.1948 e CUTELLI Marina nata a Roma il 17.11.1961, con 8,13/1000 p.i.
 - SOLIMENE Rosa nata a Vietri sul Mare il 16.12.1942 con 5,06/1000 p.i.
 - MAIELLO Mario nato a Somma Vesuviana il 02.01.1947 e PETROSINO Anna nata a Baronissi il 26.07.1945, con 2,79/1000 p.i.
 - STANZIONE Luca nato a Modugno il 24.02.1938 e AMORUSO Livia nata a Ancona il 16.07.1945, con 6,31/1000 p.i.
 - MULTICASA UNO S.P.A con sede in Brescia con 9,16/1000 p.i.
 - BERTONE Mariano Aldo nato a Vittoria il 08.03.1938 con 4,04/1000 p.i.
 - TOMA Bruna nata a Ancona il 10.06.1946 con 10,92/1000 p.i.
- 8) per 131,02/1000 p.i. della P.T. 1220 del C.C. di Camporosso,
- MULTICASA UNO S.P.A con sede in Brescia con 5,79/1000 p.i.
 - LO SAVIO Raffaele nato a Taranto il 09.02.1942 con 5,33/2000 p.i.
 - ANDRISANI Francesca nata a Taranto il 22.04.1946 con 5,33/2000 p.i.
 - FILOGRANA Francesco nato a Nardò il 01.12.1927 con 2,85/1000 p.i.
 - BRUNETTO Bruno nato a Sortino il 18.02.1941 e RANDONE Dora nata a Floridia il 06.10.1945, con 14,88/1000 p.i.
 - PELLEGRINI Italo nato a Roma il 05.11.1954 e ZAMBELLI Serafina nata a Roma il 19.04.1954, con 17,09/1000 p.i.
 - GIUMELLI Franco nato a Chiomonte il 30.03.1952 con 7,07/2000 p.i.
 - GRENTI Rossana nata a Parma il 28.08.1958 con 7,07/2000 p.i.
 - GRIMALDI Francesca nata a Roma il 01.08.1936 con 5,70/2000 p.i.
 - CALBO Giuseppe nato a Messina il 30.04.1947 con 5,79/1000 p.i.
 - SOLIMENE Rosa nata a Vietri sul Mare il 16.12.1942 con 4,96/1000 p.i.
 - CAMPUGIANI Mario nato a San Genesio il 16.03.1936 con 6,62/1000 p.i.
 - PERELLI Pasquale nato a Stornarella il 17.07.1938 e SCOPECE Enrica nata a Foggia il 02.01.1942, con 11,03/1000 p.i.
 - BELMONTE Angelo Maria nato a Altavilla Silentina il 15.02.1942 e DE BARTOLOMEIS Diana nata a Salerno il 03.08.1952, con 5,79/1000 p.i.
 - TIBURLI MARINI Alessandro nato a Viterbo il 24.10.1965 e CORVI Alessandra nata a Roma il 25.03.1965, con 4,13/1000 p.i.
 - BIEFFE s.r.l. con sede in Bari con 5,79/1000 p.i.
 - BERLINGIERI Leonardo nato a Foggia il 02.06.1976 con 8,54/2000 p.i.
 - BERLINGIERI Beniamino nato a Foggia il 02.02.1980 con 8,54/2000 p.i.
 - OVAN Marziano nato a Tricesimo il 25.01.1943 con 8,54/1000 p.i.
 - SIMEOLI Giorgio nato a Napoli il 11.04.1962 con 2,85/1000 p.i.
 - MULTICASA UNO S.P.A con sede in Brescia con 8,27/1000 p.i.
 - GRIMALDI Francesca nata a Roma il 01.08.1936 con 5,70/2000 p.i.
- 9) per 65,33/1000 p.i. della P.T. 1221 del C.C. di Camporosso,
- GARUFI Domenico nato a Santa Teresa di Riva il 04.11.1947 con 2,74/1000 p.i.
 - SALVATI Aniello nato a Taranto il 10.07.1930 con 4,73/1000 p.i.
 - TESTA Graziano nato a Milano il 17.11.1966 con 8,06/2000 p.i.
 - IZZO Anna Maria nata a Gioia Sannitica il 26.10.1935 con 8,06/2000 p.i.
 - SALERNO Luca nato a Roma il 29.10.1963 con 4,08/2000 p.i.
 - SALERNO Corrado nato a Roma il 04.01.1966 con 4,08/2000 p.i.
 - LARDO Raffaella nata a Campagna il 10.05.1952 con 2,69/1000 p.i.

- MAZZONI Francesca nata a Bari il 30.07.1951 con 2,15/1000 p.i.
 - PIRAS Lidia nata a Nettuno il 20.01.1926 con 2,69/1000 p.i.
 - LA ROSA Luigi nato a Catanzaro il 06.08.1948 e CASO Quirina nata a Mirabella Eclano il 18.12.1944, con 2,58/1000 p.i.
 - SALVAGNI Luigia nata a Sezze il 03.012.1935 con 2,69/1000 p.i.
 - DI MATTEO Anna Maria nata a Roccamontepiano il 11.04.1950 con 2,69/1000 p.i.
 - MASTROLIA Antonio nato a Sternatia il 05.03.1938 e CARIGNOLA Margherita nata a Longobucco il 21.05.1946, con 3,22/1000 p.i.
 - PORTALE Massimo nato a Catania il 20.11.1973 con 5,27/2000 p.i.
 - PORTALE Daniele nato a Catania il 09.03.1972 con 5,27/2000 p.i.
 - PULEO Grazia nata a Santa Caterina Villarmosa il 04.09.1950 con 2,31/1000 p.i.
 - PROIETTI Luciano nato a Roma il 05.10.1927 con 4,08/1000 p.i.
 - MULTICASA UNO S.P.A con sede in Brescia con 8,33/1000 p.i.
 - VACCARO Giorgio nato a Palermo il 29.06.1985 con 7,04/1000 p.i.
- 10) per 65,33/1000 p.i. della P.T. 1222 del C.C. di Camporosso,
- ARENGA Pasquale nato a Napoli il 27.02.1958 e TEDESCO Maria Rosaria nata a Avellino il 03.07.1963, con 2,58/1000 p.i.
 - DI MEO Lauro nato a Vallerotonda il 26.06.1955 con 2,69/1000 p.i.
 - SALVATI Aniello nato a Taranto il 10.07.1930 con 4,73/1000 p.i.
 - FILÌ Giuseppe Stefano nato a Bompietro il 13.12.1940 e ROMANO Letizia nata a Belmonte Mezzagno il 10.11.1943, con 2,31/1000 p.i.
 - PETRILLI Vito Francesco nato a Acquavite delle Fonti il 06.05.1950 con 3,22/2000 p.i.
 - PETRILLI Felice nato a Acquavite delle Fonti il 24.08.1953 con 3,22/2000 p.i.
 - MUSCETTA Amato nato a Avellino il 30.03.1953 e D'URSO Ornella nata a Solofra il 15.11.1952, con 8,06/1000 p.i.
 - MAGNO Carlo nato a Barbarano Vicentino il 26.03.1951 e RENDA Rossana nata a Palermo il 13.09.1953, con 1,24/1000 p.i.
 - D'ERRICO Olindo Crescenzo nato a Villa Literno il 07.09.1958 e RUSSO Giuseppina nata a Napoli il 25.08.1961, con 4,08/1000 p.i.
 - BERTINI Umberto nato a San Giuliano Terme il 27.09.1936 con 2,69/2000 p.i.
 - GIUSFREDI Daniela nata a Lucca il 05.04.1958 con 2,69/2000 p.i.
 - GIANNINI Giannina nata a Stia il 07.03.1943 con 5,27/2000 p.i.
 - GIANNINI Cleofe nata a Stia il 08.01.1937 con 5,27/2000 p.i.
 - CASTIGLIONI Arcangelo nato a Gradoli il 02.02.1936 e RONCELLA Clara nata a Gradoli il 29.03.1941, con 3,06/1000 p.i.
 - MARTINELLI Angela nata a Andria il 21.02.1955 con 7,04/1000 p.i.
 - FRATTO Donato nato a Soveria Simeni il 14.03.1947 con 4,30/1000 p.i.
 - CALAFIORE Vincenzo nato a Bari il 16.02.1962 con 1,50/1000 p.i.
 - AIELLO Michele nato a Cosenza il 16.02.1945 con 1,24/2000 p.i.
 - DI MASO Giuseppe nata a Afragola il 23.02.1946 con 1,24/2000 p.i.
 - PERUSINI Gian Paolo nato a Napoli il 11.07.1949 con 5,37/2000 p.i.
 - PERUSINI Piero nato a Napoli il 30.07.1955 con 5,37/2000 p.i.
 - MULTICASA UNO S.P.A con sede in Brescia con 5,96/1000 p.i.
 - VACCARO Giorgio nato a Palermo il 29.06.1985 con 7,04/1000 p.i.
- 11) per 65,33/1000 p.i. della P.T. 1223 e 1250 del C.C. di Camporosso,
- CULLMANN Carlo nato a Cervinara il 10.04.1944 con 11,93/1000 p.i.
 - GENCHI Michele nato a Bari il 16.08.1936 con 16,78/1000 p.i.
 - REGINI Riccardo nato a Roma il 23.10.1968 con 21,37/1000 p.i.
 - TOSCANO Alberto nato a Torino il 09.01.1941 e DE MAIO Maria Gabriella nata a Solofra il 25.08.1940, con 7,73/1000 p.i.
 - CONCADORO Bartolomeo nato a Menfi il 09.07.1957 e VETRANO Maria nata a Menfi il 13.06.1961, con 14,03/1000 p.i.
 - CERINI Alessandro nato a Senigallia il 03.03.1950 e FIOREZZOLA Gabriella nata a Ancona il 08.04.1951, con 33,69/1000 p.i.
 - ARGENTINO Eduardo nato a Napoli il 15.11.1936 e POLLINI Patrizia nata a Firenze il 25.02.1942, con 6,42/1000 p.i.
 - SCARONI Rodolfo nato a Venezia il 20.01.1947 e IEZZI Anna Rita nata a Livorno il 11.05.1949, con 28,84/1000 p.i.
 - SALPIETRA Ferdinando nato a Palermo il 28.01.1940 e GONNELLI Laura nata a Firenze il 08.12.1942, con 11,93/1000 p.i.

- FEBO Marisa nata a Cave il 09.10.1951 con 11,14/1000 p.i.
 - COSENTINO Carla nata a Pagani il 29.02.1976 con 6,42/1000 p.i.
 - IMPALLOMENI Claudia nata a Palermo il 29.03.1957 con 11,93/1000 p.i.
 - PALUMBO Giovanna nata a Lucera il 02.07.1941 con 13,76/1000 p.i.
 - MINUTILLO Dario nato a Bari il 28.06.1963 e BALDARI Caterina nata a Bari il 16.10.1964, con 11,93/1000 p.i.
 - MULTICASA UNO S.P.A con sede in Brescia con 28,45/1000 p.i.
- 12) per 71,32/1000 p.i. della P.T. 1227 e 1244 del C.C. di Camporosso,
- PISANO Giuseppe nato a Quartu Sant'Elena il 23.08.1938 e CORRADINI Grazia nata a Montagnana il 07.05.1945, con 3,58/1000 p.i.
 - CIERVO Armando nato a Moiano il 02.02.1945 e DEL VECCHIO Anna Teresa nata a Airola il 27.01.1946, con 2,97/1000 p.i.
 - AULICINO Ennio nato a Napoli il 02.06.1938 e BALBI Rosa nata a Maddaloni il 12.07.1940, con 2,70/1000 p.i.
 - PILLITU Giovanna nata a Serramanna il 30.01.1949 con 4,22/1000 p.i.
 - PAFUNDI Dario nato a Napoli il 29.10.1935 e RONDINELLI Emilia nata a Montalbano Jonico il 20.01.1943, con 5,44/1000 p.i.
 - NAPODANO Giuseppina nata a Corsara il 10.07.1956 con 1,86/1000 p.i.
 - CALDARINI Rossana nata a Sabaudia il 13.12.1945 con 8,41/1000 p.i.
 - SARTINI Paolo nato a Ancona il 26.07.1941 e BRUGÈ Giuliana nata a Ancona il 26.09.1946, con 14,60/3000 p.i.
 - SARTINI Diego nato a Padova il 18.04.1971 con 7,30/3000 p.i.
 - LAZZARI Romano nato a Roma il 18.04.1934 e POLCHI Wanda nata a Roma il 21.04.1940, con 2,97/1000 p.i.
 - COLUCCI Emanuele nato a Matera il 13.11.1946 e MELCHIORRE Angela nata a San Mauro Forte il 22.04.1950, con 1,60/1000 p.i.
 - GIANNONI Massimo nato a Roma il 11.02.1945 e TABACCHI Rosanna nata a Vasanello il 15.11.1943, con 4,22/1000 p.i.
 - DE CUSATIS Giuseppe nato a San Mauro La Bruca il 19.03.1934 e SANSALONE Maria nata a Pisciotta il 20.12.1934, con 1,60/1000 p.i.
 - PACCOI Paolo nato a Roma il 04.05.1952 con 5,93/2000 p.i.
 - PACCOI Massimo nato a Roma il 16.05.1957 con 5,93/2000 p.i.
 - DE SANTIS Stefania nata a Lecce il 30.09.1969 con 2,55/1000 p.i.
 - RONDINELLA Ida nata a Genova il 01.03.1938 con 2,62/1000 p.i.
 - GHEZZI Giuseppe nato a Monza il 15.08.1961 con 3,39/1000 p.i.
 - MULTICASA UNO S.P.A con sede in Brescia con 9,97/1000 p.i.
- 13) per 136,02/1000 p.i. delle P.T. 1228 e 1243 del C.C. di Camporosso,
- SEVERI Claudio nato a Barchi il 27.03.1950 e SEVERI Luciana nata a Mondavio il 27.04.1956, con 11,15/1000 p.i.
 - DE LUCA Fernando nato a Viterbo il 30.01.1948 e CIANI Rita nata a Orvieto il 29.08.1950, con 6,08/1000 p.i.
 - CEDRONI Patrizia nata a Roma il 14.04.1963 con 8,66/1000 p.i.
 - COGLIATI DEZZA Letizia nata a Roma il 27.06.1968 con 5,54/1000 p.i.
 - MALTESE Giovanna nata a Napoli il 28.06.1948 con 6,08/2000 p.i.
 - COSTABILE Ettore nato a Perugia il 21.08.1962 con 7,33/2000 p.i.
 - BLASI Barbara nato a Perugia il 06.08.1962 con 7,33/2000 p.i.
 - BONACCORSI Iacopo nato a Firenze il 13.06.1969 con 12,17/2000 p.i.
 - BONACCORSI Lorenzo nato a Firenze il 15.03.1974 con 12,17/2000 p.i.
 - CALCAGNO Francesco nato a Mazzarrà Sant'Andrea il 10.06.1952 e SARACCO Argentina nata a Palagiano il 09.08.1954, con 4,99/1000 p.i.
 - AVIGNONE Francesco nato a Napoli il 02.05.1936 e CANNAVALE Marina nata a Cicciano il 28.03.1945, con 5,38/1000 p.i.
 - FUSCO Ennio nato a Conca dei Marini il 18.02.1948 e TARANTINO Rosaria nata a Nola il 07.02.1953, con 3,28/1000 p.i.
 - URSANO Romano nato a Napoli il 08.02.1938 e CRISCUOLO Lucia nata a Castellammare di Stabia il 13.12.1937, con 6,94/1000 p.i.
 - MALTESE Giovanna nata a Napoli il 28.06.1948 con 6,08/2000 p.i.
 - MARCHIANÒ Bernardino nato a Santa Sofia d'Epiro il 20.05.1937 e SERRAVALLE Arcangela nata a Santa Sofia d'Epiro il 20.07.1941, con 4,52/1000 p.i.
 - CALDAROLA Biagio nato a Ruvo di Puglia il 21.10.1940 e OTTOMANELLI Angela nata a Toritto il

- 23.05.1945, con 17,24/1000 p.i.
- VO. DO. - Società a responsabilità limitata con sede in Cisterna di Latina con 8,66/1000 p.i.
- MARGHERI Mario nato a Firenze il 30.01.1935 e RISALITI Marta nata a Firenze il 23.03.1938, con 5,93/1000 p.i.
- VALENZANO Laura nata a Bari il 27.10.1951 con 14,98/1000 p.i.
- MULTICASA UNO S.P.A con sede in Brescia con 7,10/1000 p.i.
- 14) per 273,20/1000 p.i. della P.T. 1229 e 1251 C.C. di Camporosso,
- MULTICASA UNO S.P.A con sede in Brescia con 14,49/1000 p.i.
- FORTE Maria nata a Colfelice il 22.11.1947 con 17,51/1000 p.i.
- COLELLA Eleuterio Giovanni nato a Troia il 06.03.1940 e RISOTTI Marina nata a Foggia il 24.04.1943, con 17,04/1000 p.i.
- DE SETA Massimiliano nato a Vico Equense il 10.04.1971 con 12,74/1000 p.i.
- GORETTI Maria Gabriella nata a Roma il 21.09.1943 con 14,49/1000 p.i.
- COSSEDDU Antonio Luigi nato a Sassari il 18.01.1931 con 20,38/1000 p.i.
- DELLEPIANE Giuliana nata a Santa Margherita Ligure il 06.01.1950 con 27,54/1000 p.i.
- BIAGGIOLI Massimiliano nato a Viterbo il 15.07.1972 con 14,49/1000 p.i.
- CAPURSO Vittoria nata a Altamura il 06.12.1952 con 7,80/1000 p.i.
- D'IMPERIO Luigi nato a Benevento il 12.05.1953 e DAMA Loredana nata a Napoli il 25.08.1954, con 14,17/1000 p.i.
- SISCA Francesco nato a Catanzaro il 17.08.1949 con 20,38/1000 p.i.
- D'ANIELLO Vincenzo nato a Salerno il 08.05.1927 e COSENTINO Eleonora nata a Bari il 15.04.1931, con 7,80/1000 p.i.
- CICALI Antonio Mario nato a San Ferdinando di Puglia il 03.01.1927 e CAPITANI Bice Giuseppina nata a Genova il 12.09.1930, con 25,95/1000 p.i.
- FORTE Maria nata a Colfelice il 22.11.1947 con 17,51/3000 p.i.
- ALVINO Pierpaolo nato a Roma il 29.06.1972 con 17,51/3000 p.i.
- ALVINO Francesco nato a Roma il 02.08.1973 con 17,51/3000 p.i.
- MULTICASA UNO S.P.A con sede in Brescia con 40,92/1000 p.i.
- 15) per 125,09/1000 p.i. della P.T. 1230 del C.C. di Camporosso,
- FORTE Silvano nato a Fondi il 26.12.1936 e AVOLIO Anna Laura nata a Roma il 03.09.1933, con 4,42/1000 p.i.
- FORTE Alessandra nata a Roma il 05.04.1962 con 2,21/1000 p.i.
- DE BENEDICTIS Vito nato a Bari il 17.09.1948 con 6,33/1000 p.i.
- POCHETTINO Marcello nato a Roma il 19.10.1944 e CASINI Rosella nata a Roma il 26.12.1946, con 8,44/1000 p.i.
- ROMANO Vittoria nata a Salerno il 23.06.1942 con 10,65/1000 p.i.
- BELTRAME Benedetto nato a Udine il 27.09.1947 e FABRICIO Anna nata a Udine il 29.01.1945, con 9,65/1000 p.i.
- TESTA Graziano nato a Milano il 17.11.1966 con 5,42/2000 p.i.
- IZZO Anna Maria nata a Gioia Sannitica il 26.10.1935 con 5,42/2000 p.i.
- FIORIGLIO Filippo nato a Mistretta il 29.12.1933 e PORRAZZO Giuseppa nata a Baucina il 18.08.1942, con 16,08/1000 p.i.
- TONINI Sergio nato a Bergamo il 13.12.1937 con 9,65/1000 p.i.
- SALIU Cesare nato a Carloforte il 22.06.1938 con 5,43/1000 p.i.
- CORRADINI Ermanno nato a Monterotondo il 04.06.1960 e CERIONI Antonella nata a Roma il 31.01.1962, con 8,44/1000 p.i.
- GULLETTA Enrico nato a Messina il 24.06.1949 con 5,43/1000 p.i.
- RUBINI Giorgio nato a Roma il 07.05.1953 e TALLARICO Marina nata a Frascati il 24.09.1954, con 5,43/1000 p.i.
- BERTINI Giovanna nata a Trapani il 17.12.1945 con 3,22/1000 p.i.
- SCHIRÒ Caterina nata a Piana degli Albanesi il 04.02.1950 con 14,17/1000 p.i.
- CONSORTI Augusta nata a San Benedetto del Tronto il 28.02.1957 con 5,43/1000 p.i.
- ARGENTIERI Alessia nata a Chieti il 28.12.1972 con 4,72/2000 p.i.
- ARGENTIERI Angela nata a Chieti il 02.10.1969 con 4,72/2000 p.i.
- 16) per 111,03/1000 p.i. della P.T. 1231 del C.C. di Camporosso,
- IZZO Vincenzo nato a Soneria Mannelli il 28.11.1943 e MASI Amalia nata a Campagnano di Roma il 09.04.1942, con 12,38/1000 p.i.
- NERO Vitangelo nato a Barletta il 28.01.1949 con 14,04/1000 p.i.
- DICILLO Rocco nato a Triggiano il 20.11.1932 e PESCE Giovanna nata a Noicattaro il 13.02.1938, con 2,37/1000 p.i.

- FRISCIA Michele nato a Sciacca il 24.01.1937 e MISURACA Giuseppa nata a Ribera il 01.01.1940, con 3,86/1000 p.i.
 - IANIZZOTTO Salvatore nato a Chiaramonte Gulfi il 25.12.1938 con 4,74/1000 p.i.
 - ALBANESE Antonio nato a Francavilla Fontana il 29.01.1946 con 3,86/1000 p.i.
 - DEL MESTRE Bonaldo nato a Trivignano Udinese il 23.03.1931 con 4,74/2000 p.i.
 - BURINI Luisa nata a Trivignano Udinese il 18.02.1934 con 4,74/2000 p.i.
 - MENECAI Athos nato a Terni il 18.08.1939 e TRENTANNI Anna Maria nata a Terni il 09.10.1936, con 6,23/1000 p.i.
 - PAPPALARDO Salvatore nato a Palermo il 08.07.1954 e FOTI Costanza nata a Palermo il 10.11.1958, con 4,13/1000 p.i.
 - MARIANI Sergio nato a Ercolano il 15.11.1951 con 7,37/2000 p.i.
 - CETRONI Maria Rosaria nato a Napoli il 03.04.1954 con 7,37/2000 p.i.
 - PATTUMELLI Maurizio nato a Roma il 05.03.1941 e BOCCITTO Luigia nata a Roma il 17.04.1943, con 4,74/1000 p.i.
 - ZINCONE Lello nato a Napoli il 13.07.1954 e MENNITTI Rosaria nata a Napoli il 14.02.1955, con 4,56/1000 p.i.
 - GIANNONI Mario nato a Roma il 05.05.1943 con 7,37/1000 p.i.
 - PIZZUTO ANTINORO Antonio nato a Palermo il 24.02.1962 con 2,37/1000 p.i.
 - COLUCCI Leonida nato a Taranto il 29.09.1938 e CAREZZA Giovanna nata a Taranto il 29.11.1939, con 9,30/1000 p.i.
 - MAGNANI Loretta nata a Faenza il 08.08.1954 con 4,74/1000 p.i.
 - MULTICASA UNO S.P.A con sede in Brescia con 8,43/1000 p.i.
 - ATTIVISSIMO Michele nato a Mottola il 30.10.1941 e ANTONINO Silvana nata a Ginosa il 23.11.1943, con 5,79/1000 p.i.
- 17) per 252,28/1000 p.i. della P.T. 1232 del C.C. di Camporosso,
- MULTICASA UNO S.P.A con sede in Brescia con 33,31/1000 p.i.
 - TINESSA Antonio nato a Montesarchio il 28.10.1940 e TADDEO Gigliola nata a Avellino il 28.01.1951, con 12,95/1000 p.i.
 - SCATENA Luciano nato a Roma il 19.11.1936 e PICCIAJOLA Celeste nata a Roma il 14.11.1939, con 12,75/1000 p.i.
 - MUCI Carlo nato a Nardò il 30.03.1939 e MINICHELLI Rosa Anna nata a Lecce il 04.05.1940, con 38,24/1000 p.i.
 - CALTABIANO Alfio nato a Catania il 28.06.1954 con 12,95/1000 p.i.
 - BERETTA Giuseppina nata a Monza il 06.07.1936 con 11,10/1000 p.i.
 - BUCCITTI Sante nato a Boville Ernica il 27.12.1959 e CORSI Cinzia nata a Roma il 01.03.1964, con 12,95/1000 p.i.
 - DI STEFANO Angelo nato a Ceccano il 10.06.1958 e SANTORO Marina nata a Frosinone il 25.01.1966, con 19,12/1000 p.i.
 - MANNA Francesco nato a Catania il 22.02.1963 e AGOSTA Dorotea nata a Catania il 13.07.1963, con 24,67/1000 p.i.
 - TAGLIALATELA Maria Carmela nata a Giuliano in Campania il 02.11.1952 con 6,37/1000 p.i.
 - COLACCICO Angelo nato a Laterza il 08.11.1957 con 16,86/1000 p.i.
 - CARNEVALI Claudia nata a Roma il 12.08.1948 con 12,95/1000 p.i.
 - MULTICASA UNO S.P.A con sede in Brescia con 38,04/1000 p.i.
- 18) per 103,02/1000 p.i. della P.T. 1235 e 1242 del C.C. di Camporosso,
- COLLEONI Umberto nato a Boltiere il 22.04.1944 e DRAGO Eliana nata a Bergamo il 24.02.1948, con 10,36/1000 p.i.
 - BERGAMASCO Antonio nato a Grottolella il 07.06.1948 e SINI Mariangela nata a Mamoiada il 03.06.1952, con 2,39/1000 p.i.
 - D'AMATO Annunziata nata a Minori il 21.07.1935 con 5,06/3000 p.i.
 - STAIANO Gianpiero nato a Salerno il 28.09.1967 con 5,06/3000 p.i.
 - STAIANO Fiorella nata a Salerno il 23.03.1970 con 5,06/3000 p.i.
 - RUSSO Cosimo nato a Benevento il 13.05.1965 con 4,44/1000 p.i.
 - MUSTO Pasquale nato a Caserta il 18.11.1954 con 4,44/1000 p.i.
 - CIRILLO Francesco nato a Boscotrecase il 11.08.1951 e AURELIO Anna nata a Torre Annunziata il 11.10.1954, con 2,79/1000 p.i.
 - BUGARO Virginia nata a Fabriano il 13.06.1937 con 6,31/1000 p.i.
 - GHERARDI Paolo nato a Bologna il 12.06.1948 e ROSSI Franca nata a Bologna il 02.04.1950, con 12,57/1000 p.i.
 - POLEI Romualdo nato a Cagliari il 06.06.1949 con 4,44/1000 p.i.

- SPISSO Carmine nata a Pontecagnano Faiano il 22.06.1953 con 10,92/1000 p.i.
 - FORMISANO Mariarosaria nata a Napoli il 08.08.1962 con 3,81/1000 p.i.
 - MARCHIANÒ Maurizio nato a Roma il 05.10.1968 con 3,30/1000 p.i.
 - SCHIRALDI Sossio Saverio nato a Candela il 16.06.1942 e MITOLI Antonietta nata a Serracapriola il 22.03.1946, con 4,32/1000 p.i.
 - TITOMANLIO Daniele nato a Benevento il 26.08.1963 e ITRO Marzia nata a Benevento il 01.01.1965, con 3,92/1000 p.i.
 - MULTICASA UNO S.P.A con sede in Brescia con 18,60/1000 p.i.
 - CURCIO Angelo nato a Belvedere Marittimo il 24.05.1983 con 5,35/2000 p.i.
 - CURCIO Alessio nato a Belvedere Marittimo il 16.05.1984 con 5,35/2000 p.i.
- 19) per 100,05/1000 p.i. della P.T. 1236 e 1241 del C.C. di Camporosso,
- MULTICASA UNO S.P.A con sede in Brescia con 2,31/1000 p.i.
 - PAOLITTI Paolo nato a Firenze il 06.12.1945 con 6,11/1000 p.i.
 - MARGUTTI Carlo nato a Trezzo sull'Adda il 14.05.1946 con 4,29/1000 p.i.
 - SANTORO Salvatore nato a Francavilla di Sicilia il 08.04.1951 con 3,52/2000 p.i.
 - EMMI Venera nato a Francavilla di Sicilia il 13.06.1960 con 3,52/2000 p.i.
 - AIROLDI Roberto nato a Monza il 31.08.1965 con 3,91/1000 p.i.
 - SLERCA Carlo nato a Firenze il 31.08.1948 con 3,52/1000 p.i.
 - CUSIMANO Gaetano nato a Messina il 21.11.1933 e MENDOLA Gaetana nata a Palermo il 10.10.1925, con 7,87/1000 p.i.
 - VIDOTTO Carlo Alberto nato a Roma il 17.01.1935 con 4,18/1000 p.i.
 - GIORDANO Gennaro nato a Napoli il 18.08.1944 con 3,80/2000 p.i.
 - MANFELLOTTO Claudia nata a Napoli il 21.12.1944 con 3,80/2000 p.i.
 - ATTOMA Pinella nata a Catania il 18.03.1963 con 6,11/2000 p.i.
 - ATTOMA Anna Teresa nata a Catania il 08.06.1961 con 6,11/2000 p.i.
 - ALEMANNI Maria Grazia nata a Novara il 05.10.1953 con 4,29/1000 p.i.
 - BONELLI Brunet Laura nata a Milano il 06.07.1946 con 12,17/1000 p.i.
 - SACCHITELLI Francesco nato a San Ferdinando di Puglia il 16.07.1941 e ALLOCCA Antonietta nata a Ottaviano il 10.08.1943, con 2,70/1000 p.i.
 - DUGO Roberto nato a Pavia il 09.07.1911 con 4,90/1000 p.i.
 - AMODIO Caterina nata a Rutigliano il 18.08.1953 con 10,57/1000 p.i.
 - ZANI Daniele nato a Faenza il 18.08.1972 con 5,18/2000 p.i.
 - LISCO Maria nata a Bari il 10.04.1954 con 5,18/2000 p.i.
 - CAPPÀ Roberto nato a Napoli il 18.07.1958 con 2,31/2000 p.i.
 - CONTE Anna nata a Varese il 02.04.1933 con 2,31/2000 p.i.
 - ORLANDI Roberto nato a Milano il 04.04.1944 con 3,69/1000 p.i.
 - MORETTI Paola nata a Milano il 20.11.1970 con 4,29/1000 p.i.
 - BALDASSARRE Giuseppe Maurizio nato a Potenza il 11.06.1956 con 4,29/1000 p.i.
- 20) per 373,67/1000 p.i. della P.T. 1237 del C.C. di Camporosso,
- MULTICASA UNO S.P.A con sede in Brescia con 45,03/1000 p.i.
 - LABORATORIO MEDICO di ANALISI S. LUCA dott. Giuseppe Racugno s.r.l. con sede in Taranto con 42,28/1000 p.i.
 - FIORINI Francesco nato a Bari il 21.04.1938 con 11,81/1000 p.i.
 - COPPOLA Stefano nato a Sant'Antimo il 25.10.1950 con 22,24/1000 p.i.
 - PIACITELLI Adalberto nato a Alatri il 23.08.1938 e SARRA Antonietta nata a Monte San Giovanni Campano il 02.12.1946, con 11,81/1000 p.i.
 - PACELLA Claudio Maurizio nato a Sgurgola il 31.01.1943 e CATALDI Adele nata a Anagni il 19.01.1944, con 42,56/1000 p.i.
 - CONCAS Maria Emanuela nata a Cagliari il 28.05.1953 con 27,46/1000 p.i.
 - DI SILVA Augusto nato a Brindisi il 15.05.1953 e POLIDORO Laura nata a Formia il 04.08.1955, con 57,66/1000 p.i.
 - LANDI Alfonso nato a Battipaglia il 01.09.1952 e PIERRI Teresa nata a Battipaglia il 07.02.1956, con 32,94/1000 p.i.
 - PAPÒ Luciana nata a Roma il 20.05.1932 con 26,91/1000 p.i.
 - FIORINI Francesco nato a Bari il 21.04.1938 con 14,28/1000 p.i.
 - MULTICASA UNO S.P.A con sede in Brescia con 38,71/1000 p.i.
- 21) per 66,76/1000 p.i. della P.T. 1238 del C.C. di Camporosso,
- MONTE Emanuele nato a Corigliano Calabro il 24.06.1940 e DI VASTO Ada nata a Tradate il 03.07.1950, con 2,61/1000 p.i.
 - CASTELLANO Giuseppa nata a Santo Stefano Quisquina il 13.03.1951 con 3,17/1000 p.i.

- FARINA Giorgio nato a Roma il 04.08.1939 con 2,36/1000 p.i.
 - MEMEO Sandra nata a Andria il 05.06.1960 con 7,09/1000 p.i.
 - LETO BARONE Vincenzo nato a Santo Stefano Quisquina il 04.02.1950
 - LA VALLE Mercedes nata a Agrigento il 25.04.1952, con 5,33/1000 p.i.
 - BERGAMASCO Giuditta nata a Cerignola il 27.07.1925 con 1,36/1000 p.i.
 - CARMINEO Vitantonio nato a Bari il 18.05.1965 con 1,61/1000 p.i.
 - ANGELONI Massimo nato a Roma il 29.02.1932 e BARBIERI Giuseppina nata a Bardonecchia il 30.01.1938, con 4,42/1000 p.i.
 - DI LUCENTE Carmine nato a Sant'Angelo del Pesco il 24.10.1937 con 2,71/1000 p.i.
 - SALEMI Genia nata a Palermo il 08.10.1938 con 8,04/1000 p.i.
 - TOFI Giuseppe nato a Assisi il 30.03.1948 e TARDIOLI Rosella nata a Assisi il 11.07.1950, con 4,22/1000 p.i.
 - MODEO Giuseppina nata a Francavilla Fontana il 01.11.1936 con 2,71/1000 p.i.
 - BELLEDONNE Ettore nato a Termini Imprese il 06.01.1933 e PETTERSSON Mona Katrina nata a Norrtälje (Svezia) il 16.06.1936, con 2,36/1000 p.i.
 - NAZZARO Carlo nato a Napoli il 10.09.1955 con 2,71/1000 p.i.
 - GRAMOLA Luca nato a Vicenza il 03.04.1973 con 4,22/2000 p.i.
 - GRAMOLA Giovanna Maria nata a Vicenza il 09.07.1976 con 4,22/2000 p.i.
 - DE MARTINIS Stefano nato a Taranto il 26.11.1975 con 1,36/1000 p.i.
 - MULTICASA UNO S.P.A con sede in Brescia con 7,74/1000 p.i.
 - D & E O.H.G. Des Daporta Christoph und Ebner Alois con sede in Rio di Pusteria con 2,71/1000 p.i.
- 22) per 72,99/1000 p.i. della P.T. 1239 e 1252 del C.C. di Camporosso,
- RAGANATO Daniela nata a Oliena il 21.02.1965 con 2,57/1000 p.i.
 - MOGROVEJO Mariarosaria nata a Sala Consilina il 24.01.1968 con 5,42/1000 p.i.
 - NICO Francesco nato a Gioia del Colle il 28.06.1935 con 3,02/1000 p.i.
 - ZOPPI Paolo nato a Firenze il 21.10.1940 e MERCANTI Paola nata a Firenze il 10.05.1941, con 2,73/3000 p.i.
 - ZOPPI Beatrice nata a Recanati il 13.09.1970 con 2,73/3000 p.i.
 - ZOPPI Nicola nato a Carrara il 11.05.1972 con 2,73/3000 p.i.
 - RICAPITO Giuseppe nato a Bari il 28.04.1939 e PARISI Annalia nata a Bari il 27.04.1939, con 7,31/1000 p.i.
 - IGLIO Michele nato a Airola il 27.03.1942 e VASSALLO Concetta nata a Caserta il 04.02.1945, con 3,02/1000 p.i.
 - BERGAMASCO Umberto nato a Cerignola il 24.03.1928 con 1,69/1000 p.i.
 - POLI CAPPELLI Nicola nato a Roma il 15.02.1947 e DE GAETANO Raffaella nata a Bari il 08.01.1948, con 3,51/2000 p.i.
 - POLI CAPPELLI Vito Nicola nato a Rutigliano il 08.07.1945 e CALABRESE Rosa nata a Bari il 06.05.1947, con 3,51/2000 p.i.
 - MEROLA Antonio nato a Santa Maria Capua Vetere il 16.05.1944 con 11,46/1000 p.i.
 - IZZO Francesco nato a Montesarchio il 19.10.1924 e MAIONE Gemma nata a Montesarchio il 08.05.1930, con 1,69/1000 p.i.
 - RIZZO Giuseppe nato a Vietri sul Mare il 25.05.1943 e DONZELLI Marina nata a Roma il 16.10.1950, con 3,02/1000 p.i.
 - ORLANDI Roberto nato a Milano il 04.04.1944 con 4,21/1000 p.i.
 - PARADISI Gigliola nata a Piombino il 29.09.1940 con 1,33/2000 p.i.
 - GRILLI Giancarlo nato a Sesto Fiorentino il 19.01.1951 e GHELLI Bruna nata a Castel San Nicolò il 06.09.1953, con 4,29/1000 p.i.
 - MORETTI Annamaria nata a Milano il 28.10.1969 con 3,57/1000 p.i.
 - MULTICASA UNO S.P.A con sede in Brescia con 10,86/1000 p.i.
 - PARADISI Gigliola nata a Piombino il 29.09.1940 con 1,33/6000 p.i.
 - GORI Roberta nata a Piombino il 21.01.1973 con 1,33/6000 p.i.
 - GORI Riccardo nato a Piombino il 08.01.1966 con 1,33/6000 p.i.
 - FILOTICO Valeria nata a Taranto il 29.09.1951 con 1,98/1000 p.i.
- 23) per 256,06/1000 p.i. della P.T. 1276 e 1296 del C.C. di Camporosso,
- MULTICASA UNO S.P.A con sede in Brescia con 44,84/1000 p.i.
 - BACCHIANI Alberto nato a Pesaro il 02.10.1961 e PANZIERI Monica nata a Pesaro il 12.02.1964 con 11,76/2000 p.i.
 - PANZIERI Francesca nata a Pesaro il 21.09.1965 con 11,76/2000 p.i.
 - ROMANO Salvatore nato a Matino il 15.05.1953 e MARZO Lucia nata a Alezio il 16.12.1950 con 16,02/1000 p.i.

- PULEIO Bernardo nato a Roma il 05.04.1946 e ABATE Giovanna nata a Palermo il 17.03.1952 con 18,92/2000 p.i.
 - ABATE Emanuele nato a Palermo il 08.05.1943 con 18,92/2000 p.i.
 - MAZZOLI Daniela nata a Roma il 10.01.1973 con 18,92/1000 p.i.
 - ALATI Luisa Maria nata a Melito di Porto Salvo il 12.03.1948 con 12,96/1000 p.i.
 - DI PASQUALE Pietro nato a Palermo il 06.08.1938 e DI NUZZO Carolina nata a Maddaloni il 06.04.1941 con 12,11/1000 p.i.
 - ORIGGI Renzo nato a Desio il 11.02.1938 e MAZZOLA Rosanna nata a Lentate sul Severo il 16.11.1939 con 26,59/1000 p.i.
 - MANARA Salvatore nato a Catania il 28.09.1933 e INDOVINO Rosa nata a Ramacca il 20.12.1946 con 24,38/1000 p.i.
 - PASTORE Antonio nato a Bari il 02.06.1953 e RUTIGLIANO Orsola nata a Bari il 01.03.1956 con 15,17/1000 p.i.
 - MATERA Vincenzo nato a Matera il 21.10.1949 e VENTURA Angela Bruna nata a Matera il 20.08.1948 con 8,35/1000 p.i.
 - BATTIONI Augusto nato a Roma il 10.12.1935 e ROSSI Antonella nata a Roma il 19.10.1942 con 13,30/1000 p.i.
 - PESIRI Michele nato a Sturno il 29.09.1960 e ANTIDORMI Maria Gina nata a Montreal (Canada) il 07.12.1959 con 32,74/1000 p.i.
- 24) per 163,43/1000 p.i. della P.T. 1277 e 1297 del C.C. di Camporosso,
- MULTICASA UNO S.P.A con sede in Brescia con 44,02/1000 p.i.
 - SECCI Aldo nato a Ruinas il 14.01.1946 e COSTERI Angela nata a Gavoi il 14.04.1957 con 9,10/1000 p.i.
 - MORGANTINI Fausto nato a Tarquinia il 02.06.1952 e TRAMONATANO Laura nata a Roma il 27.08.1952 con 8,61/1000 p.i.
 - SALVEMINI Andrea nato a Barletta il 15.03.1946 e PETRILLO Maria nata a Barletta il 29.05.1943 con 6,87/1000 p.i.
 - RAMACCI Enrico nato a Priverno il 15.01.1946 e MACCI Anna nata a Priverno il 15.09.1945 con 7,55/1000 p.i.
 - FOTI Rosa Maria nata a Giardini-Naxos il 10.09.1944 e LO PÒ Vincenzo nato a Furci Siculo il 04.09.1933 con 7,35/1000 p.i.
 - CIMAROLI Valentina nata a Zurigo (Svizzera) il 01.12.1969 con 6,68/1000 p.i.
 - TANZI Pierluigi nato a Parma il 16.02.1939 e RATTOTTI Marisa nata a Fombio il 12.09.1938 con 13,84/1000 p.i.
 - GIANNOTTI Carmine nato a Roma il 16.01.1941 e PEZZOLA Maddalena nata a Fiano Romano il 10.07.1949 con 10,74/1000 p.i.
 - MARGARITELLA Paolo Giovanni nato a Oristano il 06.01.1969 con 8,13/4000 p.i.
 - MARGARITELLA Stefania nata a Oristano il 23.02.1970 con 8,13/4000 p.i.
 - MARGARITELLA Alberto nato a Oristano il 20.08.1971 con 8,13/4000 p.i.
 - MARGARITELLA Giuseppe nato a Oristano il 06.06.1942 e SERRA Maria Rosaria nata a Oristano il 28.09.1949 con 8,13/4000 p.i.
 - RECCHIA Michele nato a Locorotondo il 02.07.1936 con 10,74/1000 p.i.
 - RUSSO Guglielmo nato a Nocera Superiore il 04.03.1951 e ADINOLFI Maria nata a Roccapiemonte il 11.08.1955 con 4,74/1000 p.i.
 - RAIOLA Vincenzo nato a Boscotrecase il 09.05.1949 con 18,58/1000 p.i.
 - PANZA Maria Antonietta nata a Sapri il 02.01.1945 con 6,48/1000 p.i.
- 25) per 100,05/1000 p.i. della P.T. 1278 e 1300 del C.C. di Camporosso,
- MULTICASA UNO S.P.A con sede in Brescia con 17,38/1000 p.i.
 - CERA Giovanna nata a Malo il 14.07.1937 con 4,80/1000 p.i.
 - NEGRI Vincenzo nato a Carpi il 07.03.1964 e CAMURRI Antonella nata a Modena il 02.09.1967 con 3,77/1000 p.i.
 - CANCELLO Sossio nato a Frattamaggiore il 25.08.1948 e PIROZZI Maria nata a Giugliano in Campania il 06.06.1949 con 2,25/1000 p.i.
 - RIZZO Mario nato a Acireale il 26.07.1943 e MAZZARINO Annamaria nata a Roma il 22.01.1947 con 6,14/1000 p.i.
 - DELFINO Paolo nato a Torino il 19.09.1963 con 4,38/1000 p.i.
 - D'ELIA Gaetano nato a Bari il 01.03.1938 e FERRARESE Maria Teresa nata a Bari il 17.10.1945 con 12,34/1000 p.i.
 - SAIANI Antonio nato a Milano il 14.03.1932 con 8,75/3000 p.i.
 - SAIANI Laura nata a Milano il 26.06.1961 con 8,75/3000 p.i.
 - SAIANI Rosanna nata a Milano il 24.12.1958 con 8,75/3000 p.i.

- FABI Angela nata a L'Aquila il 10.01.1954 con 4,01/1000 p.i.
 - SAVINO Alfonso nato a Gravina in Puglia il 04.03.1941 e MANUTI Maria Grazia nata a Andria il 20.06.1949 con 2,61/1000 p.i.
 - SCARPETTI Maria nata a Roma il 10.07.1944 con 4,38/1000 p.i.
 - DONADIO Giuliano nato a Cardito il 04.05.1952 e RAGOZZINO Carmela nata a Capua il 22.06.1954 con 2,25/1000 p.i.
 - CASCIO Carlo nato a Pachino il 27.12.1943 e ACCETTURA Caterina nata a Ceglie del Campo il 20.07.1944 con 7,84/1000 p.i.
 - CERRI Mario nato a Gessate il 15.09.1941 e CERRI Angela nata a Milano il 01.03.1948 con 10,45/1000 p.i.
 - MUSCARIELLO Anna nata a Salerno il 25.01.1964 con 3,59/1000 p.i.
 - DI BARI Rosa nata a Bari il 17.10.1963 e SIRACUSA Pietro nato a Torregrotta il 06.06.1963 con 5,11/4000 p.i.
 - DI BARI Iolanda nata a Bari il 25.02.1965 e FINETTI Domenico nato a Bari il 23.04.1960 con 5,11/4000 p.i.
 - DI BARI Patrizia nata a Bari il 25.10.1968 con 5,11/4000 p.i.
 - DI BARI Pietro nato a Carbonara di Bari il 25.09.1973 con 5,11/4000 p.i.
- 26) per 68,86/1000 p.i. della P.T. 1279 del C.C. di Camporosso,
- MULTICASA UNO S.P.A con sede in Brescia con 12,12/1000 p.i.
 - FERRARI Giovanni nato a Modena il 24.05.1946 e TIRELLI Luisa nata a Carpi il 09.03.1944 con 7,30/1000 p.i.
 - CAROLA Alberto nato a Roma il 14.12.1922 e CIMMINO Anna nata a Roma il 05.01.1929 con 4,19/1000 p.i.
 - PIOMBANTI Miria nata a Arezzo il 15.10.1936 e GHETTI Werther nato a Forlì il 23.11.1930 con 8,38/1000 p.i.
 - FERLITA Filippo nato a Ribera il dì 01.11.1938 e AMORE Anna nata a Ribera il 16.07.1947 con 1,40/1000 p.i.
 - FINUOLA Stefano nato a Roma il 24.02.1956 con 1,62/1000 p.i.
 - SIMONE Pasquale nato a Dubrovnik (IUGOSLAVIA) il 24.03.1943 con 5,40/1000 p.i.
 - DI PASQUALE Michele nato a Chieti il 05.08.1945 e GABBI Licia nata a Pescara il 29.01.1952 con 2,03/1000 p.i.
 - MARCIANI Filippo nato a Chieti il 05.08.1945 con 2,62/2000 p.i.
 - SANTACROCE Rita nata a Bari il 23.08.1962 con 2,62/2000 p.i.
 - VINCENTI Enrico nato a Città di Castello il dì 10.10.1945 e BELLI Manuela nato a Città di Castello il 25.02.1955 con 2,84/1000 p.i.
 - BENEDETTI Teresa nata a Roma il dì 04.08.1948 con 3,24/1000 p.i.
 - MANGIACAVALLLO Antonino nato a Ribera il 27.02.1955 e ROTOLO Maria nata a Ribera il 24.04.1961 con 3,47/1000 p.i.
 - VENZA Vincenzo nato a Erice il 27.03.1945 e PRESTIGIACOMO Lucia nata a Trapani il 02.09.1947 con 5,68/1000 p.i.
 - CAJANI Alessandro nato a Roma il 29.09.1962 e FERRARI Stefania nata a Roma il 05.11.1963 con 2,44/2000 p.i.
 - CAJANI Antonella nata a Roma il 30.12.1966 con 2,44/2000 p.i.
 - CAVALLONE Annamaria nata a Loreto Aprutino il 23.08.1953 con 2,43/3000 p.i.
 - COLASANTE Donatello nato a Penne il 19.07.1974 con 2,43/3000 p.i.
 - COLASANTE Francesco nato a Penne il 30.09.1977 con 2,43/3000 p.i.
 - BIANCHI Nevio nato a Zagarolo il 24.10.1947 e RECCHIA Anna nata a San Severo il 06.10.1948 con 2,30/1000 p.i.
 - VENTURA Tommaso nato a Peschici il 31.12.1955 e CASSARINO Nunziatina nata a Palermo il dì 01.01.1959 con 1,40/1000 p.i.
- 27) per 68,86/1000 p.i. della P.T. 1280 del C.C. di Camporosso,
- MULTICASA UNO S.P.A con sede in Brescia con 6,62/1000 p.i.
 - MENATTA Gilberto nato a Sant'Elpidio a Mare il 10.09.1953 con 2,30/1000 p.i.
 - PECORALI Fedora nata a Montefiorino il 25.04.1942 con 3,25/2000 p.i.
 - GROSSI Benedetto nato a Bari il 10.12.1952 e CANOSA Emma nata a Ferrandina il 01.01.1945 con 1,62/1000 p.i.
 - TRAMBUSTI Danilo nato a Firenze il 26.04.1947 e DI SILVESTRO Angela nata a Nicastro il 20.03.1948 con 2,30/1000 p.i.
 - DI MONTE Luciano nato a Lanciano il 25.10.1953 con 2,61/1000 p.i.
 - MAUGERI Dario Agatino Alberto nato a Catania il 09.04.1967 con 2,84/1000 p.i.
 - ARINI Mario nato a Marsala il 24.10.1954 e CAMPO Rosaria Maria nata a Gela il 27.11.1954 con 2,43/1000 p.i.

- GIUGLIANO Giovanni Luigi Emilio nato a Potenza il 21.06.1951 e TROPEA Maria Virginia nata a Chiaravalle Centrale il 17.05.1952 con 2,84/1000 p.i.
 - BIANCONI Onorino nato a Borgo Tossignano il 27.10.1946 con 2,79/2000 p.i.
 - BIAGI Graziana nata a Castel del Rio il 02.01.1946 con 2,79/2000 p.i.
 - ROBERTI Michele nato a Maddaloni il 10.07.1951 e SABBA Giovanna nata a Maddaloni il 16.10.1952 con 2,03/1000 p.i.
 - DINGRAUDO Giovanni nato a Palermo il 17.09.1949 e IMPIOMBATO Concetta nata a Palmi il 07.01.1948 con 4,19/1000 p.i.
 - LAURETTA Michele nato a Oppido Mamertina il 11.01.1934 con 3,47/2000 p.i.
 - CALCAGNO Dorotea nata a Messina il 08.012.1940 con 3,47/2000 p.i.
 - MAUGERI Patrizia nata a Catania il 27.03.1963 con 2,84/1000 p.i.
 - GIUNCA Vittoria nata a Tripoli (Libia) il 24.02.1937 con 2,79/1000 p.i.
 - CARINI Guglielmo nato a Roma il 23.06.1937 e ZILIOLI Giulia nata a Dosolo il 13.02.1947 con 2,84/1000 p.i.
 - FONDACARO Mariano nato a Tripoli (Libia) il 10.04.1932 e BILELLO Rosa nata a Enna il 20.07.1937 con 8,38/1000 p.i.
 - BONACCORSO Roberta nata a Catania il 16.01.1967 con 5,41/2000 p.i.
 - BONACCORSO Michele nato a Catania il 28.09.1971 con 5,41/2000 p.i.
 - PECORALI Fedora nata a Montefiorino il 25.04.1942 con 3,25/6000 p.i.
 - CASIRAGHI Elena nata a Sesto San Giovanni il 22.10.1966 con 3,25/6000 p.i.
 - CASIRAGHI Raffaella nata a Milano il 21.07.1971 con 3,25/6000 p.i.
 - ARENA Maria Giuseppa nata a Ramacca il 26.01.1942 con 7,30/3000 p.i.
 - TRICOMI Michela nata a Catania il 07.12.1970 con 7,30/3000 p.i.
 - TRICOMI Giuseppina nata a Ramacca il 31.10.1972 con 7,30/3000 p.i.
- 28) per 100,05/1000 p.i. della P.T. 1281 e 1298 del C.C. di Camporosso,
- MULTICASA UNO S.P.A con sede in Brescia con 19,45/1000 p.i.
 - BRUSCHI Geremia nato a Fontanellato il 12.12.1932 e ROVESTI Lucia nata a Montechiarugolo il 14.02.1938 con 6,14/1000 p.i.
 - ROSSANO Francesco nato a Cosenza il 03.12.1954 con 3,16/1000 p.i.
 - OTTAVIANO Giuseppe nato a Vittoria il 22.09.1973 con 3,77/1000 p.i.
 - GIUBBOLINI Antonio nato a Pontremoli il 11.02.1943 e MONTEFIORI Ernestina nata a La Spezia il 24.11.1937 con 6,14/1000 p.i.
 - FORMOSO Andrea nato a Bari il 27.01.1959 con 4,01/1000 p.i.
 - FILACCHIONE Carlo nato a Roma il 03.06.1951 con 4,80/1000 p.i.
 - MERLINI Remo nato a Milano il 25.10.1936 e TONELLI Maria Luigia nata a Legnano il 24.08.1944 con 4,38/1000 p.i.
 - BUSANO Santa nata a Bari il 05.12.1958 con 4,25/1000 p.i.
 - SALA Giuseppe nato a Verderio Superiore il 15.04.1945 e VILLA Giuseppina nata a Verderio Superiore il 13.04.1946 con 12,34/1000 p.i.
 - CONTILI Luisa nata a Casalmaggiore il 06.11.1936 con 5,11/2000 p.i.
 - MINELLI Maurizio nato a Palmanova il 28.06.1960 e MACCHIARELLA Maria Rosaria nata a Ficarazzi il 15.08.1963 con 5,11/2000 p.i.
 - RUSSO Filippo nato a Palermo il 20.07.1954 con 10,45/1000 p.i.
 - DI TRAPANI Giuseppe nato a Partinico il 02.10.1930 e DI LIBERTO Giuseppa nata a Palermo il 25.04.1932 con 3,83/1000 p.i.
 - CARINI Guglielmo nato a Roma il 23.06.1937 e ZILIOLI Giulia nata a Dosolo il 13.02.1947 con 4,38/1000 p.i.
 - RABBITO Gaetano nato a Enna il 12.01.1942 con 7,84/2000 p.i.
 - CANZIRRO Lucia nata a Enna il 15.12.1945 con 7,84/2000 p.i.
- 29) per 219,63/1000 p.i. della P.T. 1282 1303 del C.C. di Camporosso,
- MULTICASA UNO S.P.A con sede in Brescia con 53,31/1000 p.i.
 - CAPUTO Rosa Maria Luigia nata a Canosa di Puglia il 14.02.1949 con 15,54/1000 p.i.
 - DE GIORGI Guglielmo nato a Vernole il 10.06.1934 con 10,63/2000 p.i.
 - VALIANI Anna Gilda nata a Acquatica del Capo il 26.07.1945 con 10,63/2000 p.i.
 - PIRAS Alessandro nato a Cagliari il 31.07.1952 e MANUNTA Emma nata a Cagliari il 02.02.1958 con 5,56/1000 p.i.
 - RAUCCI Laura nata a Caserta il 28.08.1974 con 31,56/1000 p.i.
 - CUSENZA Vito Antonio nato a Erice il 08.06.1959 e FONTANA Carmela nata a Erice il 30.12.1966 con 10,96/1000 p.i.
 - CAPRIO Achille nato a Roma il 17.07.1947 con 20,77/1000 p.i.
 - MARSALA Giuseppa nata a Caltavuturo il 13.12.1942 e PASCASIO Francesco nato a Bagnoli del

- Trigno il 11.08.1937 con 9,65/1000 p.i.
- SERVEDIO Donato nato a San Severo il 23.07.1953 con 10,96/1000 p.i.
 - PELLEGRINO Rosario nato a Catenanuova il 11.11.1938 con 20,11/1000 p.i.
 - BARONI Natale nato a Albinea il 23.12.1944 e GILBERTI Egle nata a Ravarino il 03.09.1946 con 5,56/1000 p.i.
 - BENENATI Giacomo nato a Catania il 15.03.1954 e LEOTTA Francesca nata a Acireale il 14.01.1957 con 12,92/1000 p.i.
 - LUCCHINO Salvatore nato a Nicastro il 16.06.1944 con 12,10/1000 p.i.
- 30) per 198,30/1000 p.i. della P.T. 1283 del C.C. di Camporosso,
- MULTICASA UNO S.P.A con sede in Brescia con 9,83/1000 p.i.
 - LIOTTA Carlo nato a Reggio di Calabria il 01.05.1943 con 9,20/2000 p.i.
 - COSENTINO Carmela Santina nata a Molochio il 01.11.1953 con 9,20/2000 p.i.
 - ORIO Francesco nato a Fabriano il 09.03.1945 e SFORZA Simonetta nata a Roma il 09.10.1948 con 14,04/1000 p.i.
 - MATERNO Sabino nato a Canosa di Puglia il 23.01.1956 con 28,40/2000 p.i.
 - GERMINARIO Franca nata a Canosa di Puglia il 28.03.1960 con 28,40/2000 p.i.
 - ERREDE Vito Cristoforo nato a Torrita Tiberina il 09.03.1947 e BARBA Daniela nata a Roma il 16.09.1952 con 9,36/1000 p.i.
 - SIGILLÒ Giuseppe nato a Palermo il 02.02.1935 con 16,78/1000 p.i.
 - CAMMARATA Giuliano nato a Palombara Sabina il 29.05.1946 e RIBAUDO Liliana nata a Partinico il 06.07.1946 con 14,04/1000 p.i.
 - MITARONTA Giuseppe nato a Bitetto il 17.09.1939 e TURCHIANO Grazia nata a Bitetto il 29.09.1945 con 18,39/1000 p.i.
 - RIVABENE Mario nato a Roma il 07.11.1963 con 24,85/2000 p.i.
 - RIVABENE Nicoletta nata a Roma il 25.06.1961 con 24,85/2000 p.i.
 - D'AMORE Mario nato a Naso il 20.07.1956 con 11,62/1000 p.i.
 - SERVEDIO Donato nato a San Severo il 23.07.1953 con 9,36/1000 p.i.
 - SOMMELLA Mariano nato a Napoli il 17.07.1948 con 10,81/1000 p.i.
 - ARONICA Giovanni nato a Palermo il 22.07.1974 con 4,52/2000 p.i.
 - ARONICA Sabina nata a Palermo il 18.06.1970 con 4,52/2000 p.i.
 - ARMILLOTTA Mario nato a Foggia il 18.10.1946 con 9,36/1000 p.i.
 - VERTUA Marco nato a Coccaglio il 14.12.1967 con 7,74/1000 p.i.
- 31) per 100,05/1000 p.i. della P.T. 1284 e 1302 del C.C. di Camporosso,
- MULTICASA UNO S.P.A con sede in Brescia con 25,58/1000 p.i.
 - GALLO Giuseppina Anna Maria nata a Trapani il 12.10.1957 con 6,14/1000 p.i.
 - BLANCUZZI Franco nato a San Giovanni al Natisone il 13.07.1956 e CALLIGARO Maria Luisa nata a Buia il 29.01.1958 con 10,45/1000 p.i.
 - NOSCHESI Carmine nato a Vietri sul Mare il 06.08.1923 e CORRENTE Emilia nata a Canello ed Arnone il 23.11.1927 con 7,84/1000 p.i.
 - GIARRATANO Silvestre nato a Lucca Sicula il 19.05.1950 e BUFALO Anna Maria nata a Lucca Sicula il 01.01.1953 con 6,14/1000 p.i.
 - COSTA Concetto nato a Pachino il 06.04.1944 e DITTA Sebastiana nata a Catania il 12.01.1951 con 5,11/1000 p.i.
 - SEMPERLOTTI Giorgio nato a Fano il 01.09.1936 e BRECCIA Marcella nata a Roma il 23.04.1941 con 4,38/1000 p.i.
 - MAURANO Attilio nato a Salerno il 04.01.1951 e ROCCO Maria Rosaria nata a Salerno il 02.04.1953 con 3,77/1000 p.i.
 - GIALÒ Domenico nato a Rutigliano il 09.06.1952 con 3,16/1000 p.i.
 - GUIZZARDI Livia nata a Roma il 11.09.1922 con 4,38/1000 p.i.
 - FIORINO Salvatore nato a Pacco il 16.05.1951 con 2,25/1000 p.i.
 - PASCALI Consiglia nata a Vernole il 21.10.1936 con 4,25/1000 p.i.
 - DI MARINO Alfonso nato a Cava de' Tirreni il 18.07.1949 e BISOGNO Errica nata a Cava de' Tirreni il 13.08.1952 con 4,38/1000 p.i.
 - MUCCHIATI Oscar Angelo nato a Magenta il 20.01.1975 con 3,83/1000 p.i.
 - CINQUEGRANI Brigida nata a San Lorenzo Maggiore il 17.12.1957 con 4,01/1000 p.i.
 - MANFREDA Rossella nata a Potenza il 24.08.1972 con 4,381/2000 p.i.
 - MANFREDA Serena nata a Potenza il 23.09.1977 con 4,381/2000 p.i.
- 32) per 100,05/1000 p.i. della P.T. 1285 e 1299 del C.C. di Camporosso,
- MULTICASA UNO S.P.A con sede in Brescia con 2,25/1000 p.i.
 - MELUCCI Nicola nato a Martina Franca il 01.01.1964 con 4,80/2000 p.i.

- MELUCCI Maria Grazia nata a Taranto il 18.01.1963 con 4,80/2000 p.i.
 - MASSARI Bruno nato a Orbetello il 13.05.1946 con 7,84/2000 p.i.
 - BERGOLO Franca nata a Levice il 13.11.1947 con 7,84/2000 p.i.
 - GRAMOLA Renato nato a Vicenza il 30.10.1945 e BOLZON Renata nata a Valdagno il 23.10.1946 con 3,83/1000 p.i.
 - ARMENISE Domenico nato a Bari il 22.03.1940 con 7,84/1000 p.i.
 - IANNACCONE Carmela nata a Avellino il 17.10.1957 con 3,77/1000 p.i.
 - BELLI Andrea nato a Roma il 03.06.1968 con 4,38/1000 p.i.
 - BAQUÈ Gabriele nato a Arezzo il 24.11.1956 con 4,01/1000 p.i.
 - FORGIONE Federico nato a Solopaca il 06.11.1964 e DI GUGLIELMO Silvana nata a Solopaca il 29.08.1965 con 3,16/1000 p.i.
 - LACAITA Angela Maria nata a Taranto il 28.06.1951 con 8,75/1000 p.i.
 - MERCATI Ugo nato a Perugia il 10.03.1936 con 10,45/1000 p.i.
 - CASCIO Maria nata a Burgio il 22.03.1946 e VELLA Vincenzo nato a Ribera il 07.09.1945 con 2,25/1000 p.i.
 - RIGHINI Enrico nato a Ripe il 19.09.1941 e SGRECCIA Luisa nata a Castelleone di Suasa il 04.08.1949 con 6,14/1000 p.i.
 - KOLLING Ingrid nata a Volklingen (Germania-RFT) il 30.08.1951 con 2,61/1000 p.i.
 - DE ZIO Vito nato a Bari il 05.05.1953 e CARASSI Chiara nata a Bari il 03.06.1959 con 6,14/1000 p.i.
 - D'ONOFRIO Rocco nato a Bari il 09.05.1956 con 5,11/1000 p.i.
 - DI BELLA Vincenzo nato a Cava de' Tirreni il 04.05.1949 e CESARO Ersilia nata a Cava de' Tirreni il 10.07.1953 con 4,38/1000 p.i.
 - RAGO Vincenzo nato a Salerno il 21.08.1973 con 12,34/2000 p.i.
 - RAGO Luca nato a Salerno il 20.01.1976 con 12,34/2000 p.i.
- 33) per 67,79/1000 p.i. della P.T. 1286 e 1307 del C.C. di Camporosso,
- MULTICASA UNO S.P.A con sede in Brescia con 19,83/1000 p.i.
 - FINOCCHIARO Paolo nato a Catania il 26.11.1942 e NOTO Dorotea nata a Catania il 01.05.1944 con 2,86/1000 p.i.
 - MERCANTE Michele nato a Carbonara di Bari il 13.04.1943 e D'ALESIO Maria Filomena nata a Triggiano il 09.12.1947 con 5,13/1000 p.i.
 - VOLPI Ermanno nato a Milano il 05.10.1930 e DE MARINIS Marina nata a Milano il 29.10.1940 con 4,02/1000 p.i.
 - TRIPERI Francesco nato a Roma il 17.05.1939 e VONA Franca nata a Frosinone il 04.09.1943 con 2,47/1000 p.i.
 - PINNA NOSSAI Francesco nato a Sassari il 10.10.1956 e PILIA Rossella Maria Luisa nata a Sassari il 15.03.1957 con 4,02/1000 p.i.
 - LASTORIA Angela nata a Boscoreale il 08.10.1952 e FARESE Aniello nato a Torre del Greco il 08.08.1949 con 2,86/1000 p.i.
 - PETRILLO Francesco nato a Casal di Principe il 13.09.1947 e CRISCUOLO Anna Maria nata a Villa di Briano il 26.07.1949 con 2,50/1000 p.i.
 - COSTA Rosario nato a Messina il 08.11.1946 e DE SALVO Rosaria nata a Messina il 08.02.1954 con 3,14/1000 p.i.
 - SUSINNO Mauro nato a Milano il 21.08.1960 e PARASOLE Maria Giovanna nata a Catania il 08.09.1965 con 2,86/1000 p.i.
 - VALLETTA Elena nata a Caserta il 23.07.1957 e GRILLO Angelo nato a Marcianise il 11.05.1950 con 6,84/1000 p.i.
 - MILONE Fulvio nato a Carlentini il 07.07.1956 con 1,71/1000 p.i.
 - FERRI Maria Antonietta nata a Roma il 13.01.1952 con 2,78/1000 p.i.
 - TONTOLI Francesco nato a Maddaloni il 23.08.1953 e DI NUZZO Amalia nata a Maddaloni il 01.11.1953 con 2,07/1000 p.i.
 - COCCO Gaetano nato a Bari il 22.07.1945 e SINISI Lucia nata a Bari il 01.03.1949 con 2,35/1000 p.i.
 - POLIGNANO Giuseppe nato a Putignano il 24.02.1936 con 2,35/1000 p.i.
- 34) per 99,94/1000 p.i. della P.T. 1287 del C.C. di Camporosso,
- MULTICASA UNO S.P.A con sede in Brescia con 21,73/1000 p.i.
 - DE SIERVO Beatrice nata a Roma il 15.07.1959 con 8,53/1000 p.i.
 - ZAGAR Oscar nato a Trieste il 26.02.1954 con 8,66/1000 p.i.
 - RUSSO Maria nata a Palmi il 10.12.1944 e SCHIAVO LENA Francesco nato a Noventa di Piave il 11.03.1927 con 6,29/1000 p.i.
 - SALZA Augusto nato a Roma il 04.07.1928 e CASTELLANI Bruna nata a Roma il 08.05.1934 con 3,04/1000 p.i.

- TASCIONE Evandro nato a Scerni il 27.01.1953 con 3,92/2000 p.i.
 - JANNAMICO Filomena nata a Lanciano il 12.06.1959 con 3,92/2000 p.i.
 - NATALI Pietro nato a Bolsena il 06.08.1934 e VIRGINI Maria Pia nata a Montefiascone il 04.10.1938 con 4,19/1000 p.i.
 - LAVORINO Sandro nato a Trieste il 10.11.1953 e CURCI Palma nata a Trieste il 27.01.1953 con 2,10/1000 p.i.
 - MARROCCO Vincenzo nato a Caserta il 24.12.1951 e DELLA PERUTA Anna nata a Caserta il 18.11.1955 con 3,65/1000 p.i.
 - GALLETTA Lorenzo nato a Ribera il 30.11.1948 e CIARAVELLA Angela nata a Sambuca di Sicilia il 15.02.1953 con 2,10/1000 p.i.
 - RADOSTA Giuseppina nata a Palermo il 01.07.1963 con 10,96/1000 p.i.
 - PETRALIA Salvatore nato a Catania il 22.03.1947 con 3,65/2000 p.i.
 - BATTIATO Anna Maria nata a Catania il 12.07.1947 con 3,65/2000 p.i.
 - GRAZIOLA Gerardo nato a Roma il 20.12.1962 con 4,26/1000 p.i.
 - BELLOTTA Luigi Enrico nato a Trentola Ducenta il 14.07.1952 e D'ARIO Maria Adelaide nata a Portici il 01.08.1952 con 4,26/1000 p.i.
 - PALLADINO Domenico nato a Roma il 19.01.1943 e DELLE FAVE Franca nata a Jesi il 04.12.1943 con 12,60/1000 p.i.
- 35) per 162,70/1000 p.i. della P.T. 1288 del C.C. di Camporosso,
- MULTICASA UNO S.P.A con sede in Brescia con 13,74/1000 p.i.
 - IAVAROLA Corrado nato a Giovinazzo il 03.05.1941 e MANGIERI Grazia nata a Bari il 21.01.1940 con 11,01/1000 p.i.
 - CAMPEGGIANI Riccardo nato a Monterotondo il 10.09.1951 e ROSSI Sandra nata a Roma il 15.08.1955 con 14,21/1000 p.i.
 - STELLINO Isidoro nato a Alcamo il 09.02.1951 con 6,39/1000 p.i.
 - D'ORONZO Matteo nato a Barletta il 29.09.1936 con 7,34/2000 p.i.
 - MOSCATELLI Concetta nata a Andria il 04.06.1942 con 7,34/2000 p.i.
 - DI MALTA Vincenzo Antonio nato a Bari il 24.08.1940 e LAVECCHIA Rosa Iginia Maria Atonia nata a Barletta il 11.08.1949 con 11,01/1000 p.i.
 - MORSELLO Anna nata a Verona il 20.06.1931 e AMALDI Romano nato a Volta Mantovana il 12.02.1927 con 8,53/1000 p.i.
 - GENTILE Giuseppe nato a Trapani il 12.02.1952 con 22,03/2000 p.i.
 - BALDASSARRI Adriana nata a Monteverdi Marittimo il 16.07.1956 con 22,03/2000 p.i.
 - MANISCALCO Maurizio nato a Palermo il 20.05.1970 con 6,04/1000 p.i.
 - CASALE Salvatore nato a Villarosa il 20.07.1943 e GIARRATANA Concetta nata a Caltanissetta il 11.10.1948 con 19,18/1000 p.i.
 - SABA Antonio nato a Guspini il 28.09.1934 con 7,46/1000 p.i.
 - PLATEROTI Francesco nato a Reggio di Calabria il 18.02.1949 con 4,26/1000 p.i.
 - PESCE Gaetana nata a Battipaglia il 13.01.1964 e LANDI Francesco nato a Capaccio il 06.01.1957 con 14,92/2000 p.i.
 - CARPINELLI Caterina nata a Agropoli il 02.08.1965 e DE SIMONE Alfredo nato a Agropoli il 11.08.1959 con 14,92/2000 p.i.
 - GALLO Vincenzo nato a Corigliano Calabro il 21.12.1959 con 7,46/1000 p.i.
 - RUSCIO Leonardo nato a Roma il 19.10.1973 con 9,12/1000 p.i.
- 36) per 178,79/1000 p.i. delle P.T. 1289 e 1301 del C.C. di Camporosso,
- MULTICASA UNO S.P.A con sede in Brescia con 24,64/1000 p.i.
 - CASCIOFERRO Vito nato a Villafranca Sicula il 07.11.1945 e BUFALO Maria Audenzia nata a Lucca Sicula il 18.01.1949 con 12,02/1000 p.i.
 - DELL'AGNELLO FORTUNA Franca nata a Lucca il 22.01.1937 con 10/2000 p.i.
 - PISANI Bianca nata a New York il 02.07.1903 con 10/2000 p.i.
 - GONZINI Ranieri nato a Foggia il 13.08.1948 e TASCIA Luisa nata a Castelnuovo Monterotaro il 25.04.1954 con 24,16/1000 p.i.
 - PUGLISI Giorgio nato a Catania il 06.09.1943 e LAZZARO Elda nata a Catania il 20.09.1953 con 5,12/1000 p.i.
 - PORTA Felice nato a Cavenago di Brianza il 29.01.1938 e BONOLDI Maria Vittoria nata a Clusone il 07.09.1949 con 35,83/1000 p.i.
 - TRAVAGLINI Nicola nato a Casalbordino il 10.08.1957 con 7,86/1000 p.i.
 - CAVALLI Salvatore nato a Viagrande il 03.09.1959 e TORRISI Maria Grazia nata a Catania il 04.02.1963 con 9,40/1000 p.i.
 - PICA Nicola nato a Benevento il 30.01.1930 con 8,57/1000 p.i.

- LIGUORI Francesco nato a Maiori il 30.08.1951 e ROCCO Concetta nata a Serino il 24.08.1950 con 7,38/1000 p.i.
 - PASCARELLA Bartolomeo nato a Maddaloni il 28.02.1952 e BASILICATA Gerardina nata a Santa Maria a Vico il 27.05.1955 con 6,20/1000 p.i.
 - CRESCENTE Domenico nato a Barletta il 03.10.1951 e SECCIA Maria nata a Barletta il 21.07.1955 con 12,02/1000 p.i.
 - FRAZZETTO Nicolò nato a Scordia il 06.07.1953 con 8,57/1000 p.i.
 - MANNA Francesco nato a Messina il 15.08.1954 e PREVITI Francesca nata a Messina il 19.04.1961 con 7,02/1000 p.i.
- 37) per 107,16/1000 p.i. della P.T. 1290 e 1306 del C.C. di Camporosso,
- MENDOLA Giuseppina nata a Palermo il 02.05.1952 e LICAVOLI Salvatore nato a Partinico il 20.03.1950 con 4,73/1000 p.i.
 - GAUDIOSO Leonardo nato a Bari il 19.01.1923 e CARRABBA Antonietta nata a Spinazzola il 10.06.1923 con 7,74/1000 p.i.
 - SIGNORILE Sebastiano nato a Bari il 26.04.1943 e MAIORANO Angela nata a Bari il 06.01.1949 con 5,51/1000 p.i.
 - CANELLI Maria Grazia nata a Solopaca il 23.06.1957 e RAIETA Salvatore nato a Solopaca il 24.09.1955 con 3,41/1000 p.i.
 - TUZIO Egidio nato a Senise il 11.02.1953 e CELANO Giuseppina nata a Matera il 20.11.1962 con 4,59/1000 p.i.
 - PIGNATELLI Benedetto nato a Taranto il 20.05.1946 con 2,82/1000 p.i.
 - DA FIENO Adolfo nato a Bari il 14.10.1930 e LO GIUDICE Nanda nata a La Spezia il 21.01.1947 con 8,47/1000 p.i.
 - MORGANTINI Fausto nato a Tarquinia il 02.06.1952 e TRAMONATANO Laura nata a Roma il 27.08.1952 con 6,63/1000 p.i.
 - ZARBÀ Francesco nato a Assoro il 20.05.1929 e CATANZARO Giuseppina nata a Catania il 19.09.1927 con 6,63/1000 p.i.
 - DI CERBO Antonio nato a Maddaloni il 25.11.1959 e CORRERA Pasquita nata a Maddaloni il 24.04.1960 con 4,73/1000 p.i.
 - DI FILIPPO Mirella nata a Roma il 19.04.1940 con 4,07/2000 p.i.
 - DI FILIPPO Annamaria nata a Roma il 29.04.1937 con 4,07/2000 p.i.
 - PAGGI Clotilde nata a Roma il 31.08.1944 con 4,13/1000 p.i.
 - MAIETTA Angelo nato a Capodrise il dì 12.08.1957 con 11,29/1000 p.i.
 - MORETTI Renato nato a Sedegliano il 20.10.1951 con 4,73/1000 p.i.
 - SCHIAVONE Cosimo nato a Taranto il 09.01.1951 e PASERO Anna nata a Milano il 09.09.1950 con 13,31/1000 p.i.
 - MARINO Francesco nato a Marciianise il 31.03.1954 e TARTAGLIONE Angelalina nata a Casagiove il 08.09.1964 con 5,18/1000 p.i.
 - SACCO Lea nata a Molinara il 14.06.1955 e CICCARELLO Claudio Antonio nato a San Giorgio la Molara il 20.12.1949 con 4,33/1000 p.i.
- 38) per 100,05/1000 p.i. della P.T. 1291 del C.C. di Camporosso,
- MULTICASA UNO S.P.A con sede in Brescia con 13,13/1000 p.i.
 - CASALE Angelo nato a Bari il 29.01.1947 e GARGANO Marta nata a Bari il 06.02.1951 con 5,10/1000 p.i.
 - SOLINAS Mario nato a Sassari il 21.11.1925 con 12,34/2000 p.i.
 - DOGLIANI Giovanna nata a Pavia il 29.12.1933 con 12,34/2000 p.i.
 - ROSA Dante nato a Bologna il 02.03.1955 e ALLOCCA Giuseppina nata a San Paolo Bel Sito il 19.03.1955 con 3,83/1000 p.i.
 - SAGNELLI Clemente nato a Maddaloni il 03.02.1952 e CORBO Anna nata a Maddaloni il 11.3.1954 con 3,16/1000 p.i.
 - ACQUASANTA Vitantonio nato ad Adelfia il 12.10.1960 con 2,61/1000 p.i.
 - FANTECHI Mario Mino nato a Sesto Fiorentino il 30.09.1943 con 4,25/1000 p.i.
 - GAMBINO Pietro nato a Ribera il 28.10.1952 e TORNAMBÈ Martina nata a Ribera il 22.02.1957 con 6,14/1000 p.i.
 - OSTILI Claudio nato a Magliano Sabina il 16.02.1941 e CONFORZI Fernanda nata a Norcia il 31.07.1942 con 4,38/1000 p.i.
 - PINNA Antonio nato a Santu Lussurgiu il 30.05.1943 e MASALA Maria Grazia nata a Cagliari il 27.02.1947 con 8,39/1000 p.i.
 - PALERMO Cateno nato a Enna il 28.01.1949 e LUCHITTA Nerina nata a Corno di Rosazzo il 20.09.1950 con 3,59/1000 p.i.
 - CERNIGLIA Alessandro nato a Palermo il 07.02.1971 con 18,30/1000 p.i.

- FIAMMENGHI Carla Antonella nata a Tripoli (LIBIA) il 13.09.1954 con 3,77/1000 p.i.
 - BERNARDI Giorgio nato a Chiaravalle il 11.09.1946 e PASTORE Maria nata a Bari il 28.01.1947 con 4,80/1000 p.i.
 - SACCONI Arcangelo nato a Salerno il 09.12.1956 e BISOTTI Lucia nata a Salerno il 05.11.1961 con 2,25/1000 p.i.
 - FUMARUOLO Salvatore nato a Napoli il 23.12.1947 e DI MONTE Claudia nata a Lanciano il 04.11.1949 con 4,01/1000 p.i.
- 39) per 130,46/1000 p.i. della P.T. 1292 del C.C. di Camporosso,
- MULTICASA UNO S.P.A con sede in Brescia con 3,23/1000 p.i.
 - PINTUS Remo nato a Sassari il 30.08.1923 e FOTI Maria Luisa nata a Campobasso il 30.08.1931 con 11,16/1000 p.i.
 - BONTEMPO Lucio nato a Naso il 28.03.1952 e GULLOTTI Nunzia nata a Naso il 27.11.1960 con 7,05/1000 p.i.
 - SCHIRONE Michele nato a Canosa di Puglia il 11.09.1950 e LAGRASTA Maria Giuseppina Antonietta nata a Canosa di Puglia il 20.12.1957 con 17,22/1000 p.i.
 - ORSINI Luigi nato a Salerno il 09.08.1942 e LA PIETRA Maria Vittoria nata a Napoli il 09.08.1942 con 15,07/1000 p.i.
 - ORSINI Luigi nato a Salerno il 09.08.1942 e LA PIETRA Maria Vittoria nata a Napoli il 09.08.1942 con 15,07/1000 p.i.
 - DELL'AQUILA Giuseppe nato a Roma il 10.06.1948 e LEGGIO Rosaria Maria nata a Roma il 07.04.1947 con 4,99/1000 p.i.
 - ROSSI Rosangela nata a Lesmo il 21.08.1941 con 5,48/1000 p.i.
 - IGNACCOLO Matteo nato a Catania il 30.08.1958 e CARPINO Fabiola nata a Catania il 30.05.1961 con 5,58/1000 p.i.
 - BARBIERI Angelo nato a Seniga il 23.04.1944 e GUALDONI Maria Angela nata a Inveruno il 08.10.1944 con 11,35/1000 p.i.
 - TIRASSA Romano nato a Azeglio il 24.09.1940 con 6,56/1000 p.i.
 - SCARPETTI Maria nata a Roma il 10.07.1944 con 5,68/1000 p.i.
 - BERNARDINI Stefano nato a Terni il 28.11.1954 con 8,51/2000 p.i.
 - RONCETTI Tiziana nata a Terni il 22.12.1965 con 8,51/2000 p.i.
 - MELE Rita nata a Minturno il 06.03.1957 e MARZANO Maurizio nato a Roma il 17.05.1956 con 4,99/1000 p.i.
 - ARMILLOTTA Marco nato a Foggia il 25.02.1937 e SCELTA Rosaria nata a Foggia il 06.11.1946 con 5,68/1000 p.i.
 - GALUSSI Luciana nata a Trieste il 09.04.1938 e MORETTI Claudio nato a Trieste il 03.04.1932 con 9,40/1000 p.i.
 - ARGENTIERI Alessia nata a Chieti il 28.12.1972 con 8,51/2000 p.i.
 - ARGENTIERI Angela nata a Chieti il 02.10.1969 con 8,51/2000 p.i.
- 40) per 135,38/1000 p.i. delle P.T. 1293 1304 del C.C. di Camporosso,
- PITZALIS Gianfranco nato a Narcao il 02.10.1937 e CASULA Assuntina nata a Cagliari il 15.08.1937 con 11,19/1000 p.i.
 - FERRARA Pasquale nato a Napoli il 01.12.1925 e NAPOLITANO Giuseppina nata a Nola il 18.03.1946 con 17,55/1000 p.i.
 - TAGLIERI Francesco nato a Pazzano il 14.01.1943 e FAMILIARI Carmela Rosa nata a Melito di Porto Salvo il 03.09.1950 con 3,64/1000 p.i.
 - MOGNO Fernando nato a Latina il 05.08.1952 e D'ALESSIO Maria Assunta nata a Priverno il 06.07.1950 con 6,10/1000 p.i.
 - SILVESTRI Ruggero nato a Roma il 25.05.1946 e MORGANTINI Lucia nata a Roma il 20.09.1948 con 5,37/1000 p.i.
 - PELLEGRINI Italo nato a Roma il 05.11.1954 e ZAMBELLI Serafina nata a Roma il 19.04.1954 con 14,91/1000 p.i.
 - VIGILANTE Andrea nato a Foggia il 30.11.1948 e GUALANO Lucia nata a San Marco in Lamis il 25.05.1950 con 5,91/1000 p.i.
 - ZUDDAS Antonio nato a Cagliari il 08.05.1949 e CATANI Gabriella nata a Cagliari il 31.12.1952 con 3,10/1000 p.i.
 - CARLINO Elisabetta nata a Bologna il 03.07.1959 con 6,10/1000 p.i.
 - TAMAIUOLO Isabella nata a Foggia il 19.12.1960 con 8,64/1000 p.i.
 - TAGLIERI Francesco nato a Pazzano il 14.01.1943 e FAMILIARI Carmela Rosa nata a Melito di Porto Salvo il 03.09.1950 con 4,46/1000 p.i.

- ALBERICI Marcello nato a Macerata il 04.03.1927 con 6,10/1000 p.i.
 - PEDE Francesco nato a Velletri il 12.11.1971 con 6,10/1000 p.i.
 - BIZZARRO Maria Teresa nata a Melito di Napoli il 26.05.1966 con 5,46/1000 p.i.
 - BRAGLIA Gianfranco nato a Scandiano il 28.02.1943 e BARBIERI Ildegonda nata a Scandiano il 13.02.1947 con 8,19/1000 p.i.
 - BARLETTA Teresa nata a Laino Borgo il 13.02.1951 con 8,64/1000 p.i.
 - BIANCHI Nevio nato a Zagarolo il 24.10.1947 e RECCHIA Anna nata a San Severo il 06.10.1948 con 6,73/1000 p.i.
 - NUNNARI Vincenzo nato a Messina il 15.05.1951 con 7,19/1000 p.i.
- 41) per 231,81/1000 p.i. della P.T. 1294 e 1309 del C.C. di Camporosso,
- MULTICASA UNO S.P.A con sede in Brescia con 17,93/1000 p.i.
 - SINATRA Carmelo nato a Catania il 22.09.1951 e PISTONE Ester nata a Catania il 20.02.1953 con 16,59/1000 p.i.
 - D'AMICO Carmelo nato a Avola il 17.03.1945 con 14,05/2000 p.i.
 - PANTANO Carmen nata a Avola il 14.12.1947 con 14,05/2000 p.i.
 - RAUCCI Laura nata a Caserta il 28.08.1974 con 28,70/1000 p.i.
 - RAUCCI Pasquale nato a Caserta il 13.10.1968 con 16,59/1000 p.i.
 - ESPOSITO Romano nato a Torano Castello il 21.10.1928 con 33,03/1000 p.i.
 - LUCIBELLO Patrizia nata a Napoli il 20.03.1960 con 11,66/1000 p.i.
 - GRILLI Giacinta nata a Bari il 27.06.1946 e GIAGNI Luciano nato a Potenza il 03.01.1944 con 21,37/4000 p.i.
 - GRILLI Amelia nata a Bari il 18.12.1949 con 21,37/4000 p.i.
 - GRILLI Ettore nato a Bari il 17.06.1952 con 21,37/4000 p.i.
 - GRILLI Francesca nata a Bari il 13.07.1954 e VILEI Emanuele nato a Noicattaro il 27.04.1952 con 21,37/4000 p.i.
 - VISCONTI Salvatore nato a Palermo il 21.09.1934 e ZACCO Agata nata a Palermo il 09.06.1939 con 11,66/1000 p.i.
 - RONCHETTI Umberto nato a Como il 11.07.1945 con 10,31/2000 p.i.
 - TROPEANO Concetta nata a Catania il 15.07.1954 con 10,31/2000 p.i.
 - PACIFICO Luigi nato a Morcone il 05.09.1940 e DI PALMA Alba Gemma nata a Spoleto il 11.02.1946 con 11,36/1000 p.i.
 - PAGANO Gennaro nato a Roccapiemonte il 14.04.1938 con 7,34/1000 p.i.
 - DE FRANCESCO Rina nata a Pazzano il 05.06.1936 con 11,66/1000 p.i.
 - BAGLIVO Roberto nato a Bari il 24.10.1962 con 13,30/1000 p.i.
 - BUCCHERI Sebastiano nato a Siracusa il 02.07.1955 con 6,28/1000 p.i.
- 42) per 310,56/1000 p.i. della P.T. 1295 e 1308 del C.C. di Camporosso,
- MULTICASA UNO S.P.A con sede in Brescia con 51,75/1000 p.i.
 - ACCONCIA Antonio nato a Mercato San Severino il 26.02.1946 e SOMMA Maria nata a Mercato San Severino il 14.07.1948 con 16,96/1000 p.i.
 - PALAZZI Patrizio nato a Bondeno il 26.07.1952 con 14,95/2000 p.i.
 - MELLONI Patrizia nata a Bondeno il 12.06.1953 con 14,95/2000 p.i.
 - CAPPELLI Giuseppe nato a Sala Consilina il 07.08.1930 e ROMANO Adriana nata a Calvizzano il 30.07.1941 con 17,40/1000 p.i.
 - DILETTO Antonio nato a Napoli il 15.07.1938 e FRAGNA Rita nata a Torre Annunziata il 14.03.1940 con 9,37/1000 p.i.
 - SILIPIGNI Anna Rita nata a Caracas (Venezuela) il 24.05.1956 e MALAVENDA Demetrio nato a Reggio di Calabria il 08.10.1951 con 10,93/1000 p.i.
 - SQUARCELLA Leonardo nato a San Giovanni Rotondo il 14.07.1949 con 20,97/1000 p.i.
 - ZAPPALÀ Caterina nata a San Giovanni la Punta il 19.01.1950 con 24,77/1000 p.i.
 - CALACICCO Vito nato a Laterza il 26.09.1953 e FACINOLI Antonella nata a Gavardo il 08.10.1965 con 23,65/1000 p.i.
 - PALA Claudio nato a Roma il 20.02.1948 con 42,84/5000 p.i.
 - PALA Mario nato a Roma il 29.05.1960 con 42,84/5000 p.i.
 - PALA Aldo nato a Roma il 27.05.1951 con 42,84/5000 p.i.
 - PALA Adolfo nato a Roma il 09.08.1949 con 42,84/5000 p.i.
 - PALA Silvano nato a Roma il 13.07.1955 e D'ANTINI Maria Daniela nata a Roma il 02.01.1955 con 42,84/5000 p.i.
 - FONTANA Luigi nato a Colle di Val d'Elsa il 03.11.1951 e SORENSEN Inger Birgit nata a Saeby (Danimarca) il 21.01.1949 con 24,77/1000 p.i.
 - AUTILIO Michele nato a Marsico Nuovo il 16.04.1950 e FUSELLA Teodora nata a Laviano il 01.01.1948

- con 17,40/1000 p.i.
- CARETTI Raffaele nato a Benevento il 11.09.1972 con 17,40/2000 p.i.
 - CARETTI Mara nata a San Giorgio la Molara il 28.06.1976 con 17,40/2000 p.i.
 - LAMBIASE Alberto nato a Littoria il 17.01.1951 con 17,40/2000 p.i.
 - MARCIANO Maria nata a Cave de' Tirreni il 06.05.1955 con 17,40/2000 p.i.
- 43) per 373,86/1000 p.i. della P.T. 1311 del C.C. di Camporosso,
- MULTICASA UNO S.P.A con sede in Brescia con 93,99/1000 p.i.
 - FENU Antonello nato a Carbonia il 24.05.1955 con 27,69/1000 p.i.
 - SOLITO Angelo nato a Gela il 22.05.1944 e SCALZO Calogera nata a San Cataldo il 15.02.1947, con 35,25/1000 p.i.
 - BRUTI Ettore nato a Tuscania il 02.06.1951 e VENTURI Laura nata a Pistoia il 04.01.1956, con 42,38/1000 p.i.
 - TROVATO Michele nato a Bitonto il 03.07.1953 e DELVINO Maria Rosa nata a Rionero in Vulture il 19.09.1954, con 59,17/1000 p.i.
 - MILONE Raffaella nata a Napoli il 26.06.1949 con 26,43/2000 p.i.
 - COLELLA Roberto nato a Avellino il 05.02.1962 e DE BENEDETTO Teresa nata a Mirabella Eclano il 19.06.1964, con 21,82/1000 p.i.
 - MARAVENTANO Raimondo nato a Catania il 19.08.1939 e SPAGNOLO Maria nata a Palermo il 20.01.1938, con 44,48/1000 p.i.
 - MOLISANI Maria Claudia nata a Roma il 03.06.1943 con 22,66/2000 p.i.
 - MOLISANI Maria Claudia nata a Roma il 03.06.1943 con 22,66/4000 p.i.
 - ORSI Teresa nata a Roma il 01.09.1979 con 22,66/4000 p.i.
 - RENZULLO Francesco nato a Sarno il 10.04.1980 con 26,43/2000 p.i.
- 44) per 254,42/1000 p.i. della P.T. 1312 del C.C. di Camporosso,
- MULTICASA UNO S.P.A con sede in Brescia con 67,41/1000 p.i.
 - INGRASSIA Gaetano nato a Trapani il 04.09.1951 e PERPIGLIA Caterina nata a Crotone il 01.01.1955, con 19,94/1000 p.i.
 - BOCCALI Dario nato a Bologna il 05.08.1948 e BIOLCHINI Maria Pia nata a Pavullo nel Frignano il 06.05.1948, con 6,03/1000 p.i.
 - CICIARELLO Antonio Sergio nato a Lamezia Terme il 10.02.1952 con 13,11/1000 p.i.
 - FRUGIS Giuseppe nato a Bari il 28.05.1940 e BALICE Raffaella nata a Ceglie del Campo il 22.06.1950, con 13,11/2000 p.i.
 - SISTO Gianluca nato a Carbonara di Bari il 01.09.1971 con 13,11/2000 p.i.
 - D'ADDIO Stanislao nato a Santa Maria Capua Vetere il 16.03.1939 e RUSSO Maria Luisa nata a Santa Maria Capua Vetere il 01.01.1943, con 39,34/1000 p.i.
 - SEMPERLOTTI Giorgio nato a Fano il 01.09.1936 e BRECCIA Marcella nata a Roma il 23.04.1941, con 15,74/1000 p.i.
 - BINETTI Roberto nato a Bari il 08.10.1959 con 13,11/1000 p.i.
 - BIANCHINI Rio nato a Noto il 28.06.1961 e LO PRESTI Maria Carmela nata a Noto il 08.12.1964, con 25,71/1000 p.i.
 - IUSI Aldo nato a Pedara il 02.09.1947 con 12,59/1000 p.i.
 - BOVE Enrico nato a Nocera Inferiore il 02.11.1955 e IZZO Lilla nata a Nocera Inferiore il 22.05.1962, con 14,95/1000 p.i.
 - CARLI Carla nata a Roma il 08.05.1965 con 13,38/1000 p.i.
- 45) per 197,55/1000 p.i. della P.T. 1313 e 1345 del C.C. di Camporosso,
- MULTICASA UNO S.P.A con sede in Brescia con 32,18/1000 p.i.
 - AMORETTI Aida nata a Parma il 24.12.1938 con 10,59/1000 p.i.
 - FASANO Gustavo nato a Bari il 28.02.1920 e QUARTA Filomena nata a Reggio di Calabria il 08.02.1922, con 13,59/1000 p.i.
 - NICETA Filippo nato a Palermo il 13.09.1942 con 27,61/1000 p.i.
 - D'ALESSIO Maria Luisa nata a Taranto il 02.09.1951 con 13,59/1000 p.i.
 - FABBRI DELLA FAGGIOLA Eugenio nato a Bagno di Romagna il 09.07.1946 e FIUMANA Giovanna nata a Addis Abeba (Etiopia) il 29.04.1952, con 19,17/1000 p.i.
 - DEODATO Stefano nato a Sant'Angelo dei Lombardi il 21.07.1954 e CASTELLANO Rosalia nata a Sant'Angelo dei Lombardi il 10.11.1954, con 9,30/1000 p.i.
 - MORANDI Fabio nato a Cislago il 07.05.1956 e DELLA VEDOVA Carla nata a Gallarate il 13.08.1958, con 9,58/1000 p.i.
 - TEDDE Antonio nato a Porto Torres il 15.07.1945 e MURA Nunziata nata a Padria il 14.08.1951, con 15,46/1000 p.i.

- DAINELLI Orlando nato a Firenze il 31.12.1957 con 8,01/1000 p.i.
 - MORELLO Maria Stella nata a Licata il 19.12.1938 con 17,59/1000 p.i.
 - INNOCENTE Salvatore nato a Salice Salentino il 29.03.1941 e QUARTA Giovanna nata a Calmiera il 18.02.1942, con 9,58/1000 p.i.
 - AVENI Donata nata a Bari il 06.03.1961 e RIZZO Pietro nato a Tripi il 26.11.1953, con 11,30/1000 p.i.
- 46) per 134,22/1000 p.i. della P.T. 1314 e 1337 del C.C. di Camporosso,
- MULTICASA UNO S.P.A con sede in Brescia con 5,86/1000 p.i.
 - MERA Ernesto nato a Bari il 22.05.1953 con 14,77/1000 p.i.
 - RENZONI Giuseppina nata a Orciano di Pesaro il 14.01.1960 con 8,56/1000 p.i.
 - PAOLETTI Luigina nata a Roma il 13.11.1958 con 6,04/1000 p.i.
 - PRATI Carlo nato a Cervia il 02.01.1932 e MOLTENI Liliana nata a Merone il 02.05.1935, con 7,12/1000 p.i.
 - GAGLIARDI Guido nato a Messina il 10.05.1941 e INTRIGLIOLO Venera Rosaria nata a Catania il 14.02.1946, con 6,67/1000 p.i.
 - CASULLO Rocco nato a Toronto (Canada) il 01.02.1955 e DIMARCO Carmela nata a Matera il 16.03.1960, con 6,04/1000 p.i.
 - D'AMBROSIO Giuseppe nato a Taranto il 21.06.1946 e LEONI Luigia nata a Taranto il 25.10.1950, con 8,56/1000 p.i.
 - COSENZA Carmine nato a Castellammare di Stabia il 16.08.1946 e CRISCUOLO Maria nata a Castellammare di Stabia il 09.10.1947, con 3,06/1000 p.i.
 - FLAGELLA Carlo nato a Silvi il 01.01.1958 con 5,04/2000 p.i.
 - PACCHIONE Margherita nata a Pescara il 01.11.1958 con 5,04/2000 p.i.
 - FERRO Pietro nato a Messina il 30.04.1958 e DI ROSA Daniela nata a Palermo il 04.05.1963, con 11,08/1000 p.i.
 - DURANTE Fernando nato a Nardò il 16.12.1940 e MAURO Loredana nata a Brindisi il 02.11.1945, con 3,60/1000 p.i.
 - PELÀ Clelia nata a Este il 15.10.1951 con 6,04/1000 p.i.
 - DI MAIO Grazia nata a Palermo il 30.07.1945 e con 11,53/1000 p.i.
 - CARLOMAGNO Pietro nato a Trebisacce il 22.04.1952 con 3,06/1000 p.i.
 - DI BARI Romano nato a Supino il 11.12.1936 con 9,82/1000 p.i.
 - LO DICO Fosca nata a Palermo il 30.07.1947 e con 17,38/1000 p.i.
- 47) per 189,08/1000 p.i. della P.T. 1315 del C.C. di Camporosso,
- MULTICASA UNO S.P.A con sede in Brescia con 7,17/1000 p.i.
 - CASILE Claudio nato a Reggio di Calabria il 28.08.1955 con 13,62/2000 p.i.
 - LEONE Marinella nata a Lecce il 28.11.1955 con 13,62/2000 p.i.
 - MOLON Micaela nata a Verona il 06.04.1971 con 4,12/1000 p.i.
 - CHIAPPETTA Anna nata a Cosenza il 09.09.1929 con 8,07/1000 p.i.
 - SCARPELLI Pietro nato a Castrovillari il 23.03.1933 e MARTELOTTA Rosalia nata a Locorotondo il 17.02.1934, con 4,12/1000 p.i.
 - TRIPPUTI Pasquale nato a Bari il 23.07.1964 e BIANCOFIORE Concetta nata a Bari il 31.05.1967, con 10,22/1000 p.i.
 - VECCHI Mario nato a Camposanto il 23.09.1939 e PALAZZOLO Caterina nata a Montelepre il 14.03.1938, con 23,48/1000 p.i.
 - BRANCALE Agostino nato a Carbonara di Bari il 28.03.1959 e DE FILIPPIS Maria nata a Puerto Cabello (Venezuela) il 03.04.1960, con 13,62/1000 p.i.
 - BIANCHI Amedeo nato a Priverno il 02.11.1937 e PIZZICAROLI Lucia nata a Priverno il 17.09.1945, con 26,88/1000 p.i.
 - LOMBARDI Antonio nato a Mugnano del Cardinale il 21.10.1950 e MAUCERI Maria Luisa nata a Monteforte il 13.05.1950, con 8,96/1000 p.i.
 - SALERNO Saverio Cataldo nato a Caloveto il 08.01.1949 e LEPORE FOGGIA Francesca nata a Calopezzati il 22.12.1950, con 8,96/1000 p.i.
 - CANNELLA Marco nato a Cagliari il 24.04.1963 con 5,02/1000 p.i.
 - LAGANÀ Diego nato a Pellaro il 07.09.1950 con 17,56/2000 p.i.
 - TRINATO Teresa nata a Catanzaro il 16.10.1961 con 17,56/2000 p.i.
 - GRAVINA Ambrogio nato a Bari il 25.09.1951 con 17,92/1000 p.i.
 - SCRASCIA Damiano nato a Galatone il 10.12.1947 e RAMUNDO Annelisa nata a Galatone il 20.03.1953, con 8,60/1000 p.i.
 - LAMBIASE Alberto nato a Latina il 17.01.1951 con 10,75/2000 p.i.
 - MARCIANO Maria nata a Cava de' Tirreni il 06.05.1955 con 10,75/2000 p.i.

- 48) per 332,40/1000 p.i. della P.T. 1316 del C.C. di Camporosso,
- MULTICASA UNO S.P.A con sede in Brescia con 43,32/1000 p.i.
 - BENASSI Albertina nata a Carpi il 09.12.1935 con 20,64/1000 p.i.
 - D'AVOLA Carlo nato a Palagonia il 05.12.1947 e SCUDERI Paolina nata a Palagonia il 13.01.1946, con 24,91/1000 p.i.
 - PISSERI Pasquale nato a Genova il 12.11.193 con 37,09/1000 p.i.
 - REGINATO Gianfranco nato a Caneva il 10.09.1935 con 55,98/1000 p.i.
 - CAVATERRA Ernesto nato a Nemi il 14.01.1943 e BERNASCONI Virginia nata a Nemi il 04.07.1949, con 18,90/1000 p.i.
 - MILARDI Giovanni nato a Contigiano il 07.12.1957 con 18,19/1000 p.i.
 - CAIANI Luisa nata a Roma il 20.11.1945 con 18,90/1000 p.i.
 - MARIANI Paola nata a Desenzano del Garda il 12.03.1945 con 49,34/1000 p.i.
 - FALZONE Fabio nato a Roma il 24.03.1948 con 23,09/1000 p.i.
 - FARISOGLIO Marco nato a Roma il 24.06.1963 con 22,04/1000 p.i.
- 49) per 260,02/1000 p.i. della P.T. 1317 del C.C. di Camporosso,
- MULTICASA UNO S.P.A con sede in Brescia con 6,67/1000 p.i.
 - BENENATI Andrea nato a Roma il 12.12.1964 con 16,30/1000 p.i.
 - BALLARDINI Davide nato a Forlì il 16.10.1964 con 26,17/1000 p.i.
 - NARDI Riccardo nato a Torri di Quartesolo il 21.07.1936 e TONIOLO Emilia nata a Vicenza il 04.04.1941, con 20,74/1000 p.i.
 - REINA Luciano nato a Lentini il 29.09.1960 e CARDILLO Nunziatella nata a Catania il 28.09.1957, con 12,84/1000 p.i.
 - MARCUCCIO Antonio Francesco nato a Tuglie il 01.11.1935 con 34,79/2000 p.i.
 - CATALDI Atonia nata a Gallipoli il 11.08.19385 con 34,79/2000 p.i.
 - GENOVA Francesco nato a Palermo il 03.01.1945 e DE CRESCENZO Alba nata a Palermo il 02.01.1947, con 39,51/1000 p.i.
 - DI ROSA Pietro nato a Caltanissetta il 15.06.1940 e FAZIO Rosalba nata a Palermo il 27.11.1946, con 6,67/1000 p.i.
 - VOLPE Luigi nato a San Vito dei Normanni il 03.09.1946 e GIOTTA Maria Addolorata nata a Putignano il 21.09.1953, con 38,77/1000 p.i.
 - MASUCCI Michele nato a Caserta il 23.04.1953 e CENTORE Angela nata a Caserta il 14.05.1958, con 20,74/1000 p.i.
 - GIANNELLI Paolo nato a Bari il 14.12.1958 e BRACCIOLINI Beatrice nata a Bari il 23.09.1966, con 13,34/1000 p.i.
 - CAPOGRECO Giuseppe nato a Bovalino il 14.03.1924 e CARUSO Francesca nata a Careri il 24.06.1923, con 15,56/1000 p.i.
 - MIANO Sebastiana nata a Sparanise il 11.04.1944 con 7,90/1000 p.i.
- 50) per 164,49/1000 p.i. della P.T. 1318 e 1338 del C.C. di Camporosso,
- MULTICASA UNO S.P.A con sede in Brescia con 15,76/1000 p.i.
 - MUSCI Vincenzo nato a Fragagnano il 18.06.1949 APRILE Anna nata a Muro Leccese il 29.01.1950, con 21,63/1000 p.i.
 - FIANDACA Fernanda Maria Concetta nata a Caltanissetta il 10.04.1961 con 14,05/1000 p.i.
 - GIOVAGNOLI Lucio nato a Castelfidardo il 29.06.1955 e GALASSI Patrizia nata a Castelfidardo il 05.01.1956, con 11,24/1000 p.i.
 - LOMBARDO Carmelo Mario nato a Savoca il 02.07.1952 con 4,77/1000 p.i.
 - CAVALLARO Luigi nato a Cavarzere il 25.04.1927 e MASCARO Mirella nata a Venezia il 17.05.1930, con 8,92/1000 p.i.
 - DELISI Anna Maria nata a Palermo il 04.03.1927 con 11,24/1000 p.i.
 - NERI Sebastiano nato a Lentini il 15.06.1954 e CARDILLO Maria nata a Catania il 26.09.1954, con 7,33/1000 p.i.
 - VECCHIONI Michele nato a Napoli il 11.11.1959 con 7,70/1000 p.i.
 - MOBILIA Vincenzo nato a Montalbano Elicona il 08.03.1942 e MANFRÈ Antonietta Margherita nata a Gioiosa Marea il 12.03.1946, con 7,70/1000 p.i.
 - CARUSO Enrico nato a Catania il 04.11.1953 e ADOLFI Tiziana nata a Catania il 22.04.1961, con 6,72/1000 p.i.
 - BELMONTE Gianfranco nato a Salerno il 04.10.1957 con 7,70/1000 p.i.
 - DI TOMASSI Maria Elena nata a Roma il 22.01.1940 con 18,45/1000 p.i.
 - MINACAPPELLI Michela nata a Villarosa il 08.10.1943 con 6,36/1000 p.i.
 - ALAGIA Piero nato a Roma il 01.09.1954 e SCHIRONE Carla nata a Roma il 04.11.1954, con 8,55/1000 p.i.

- MAFFEI Giuseppe nato a Bari il 04.04.1960 con 6,36/2000 p.i.
 - CACUCCILO Angela nata a Bari il 29.01.1965 con 6,36/2000 p.i.
- 51) per 126,63/1000 p.i. della P.T. 1319 e 1339 del C.C. di Camporosso,
- MULTICASA UNO S.P.A con sede in Brescia con 36,27/1000 p.i.
 - POLITO Angela nata a Lucera il 29.05.1959 con 4,95/1000 p.i.
 - RINALDO Fernando nato a Giugliano in Campania il 07.02.1928 e GUIDA Maria Antonietta nata a Trieste il 22.10.1939, con 8,28/1000 p.i.
 - FINA Marcello nato a Calangianus il 11.03.1942 e MANUNZA Alessandra nata a Cagliari il 13.06.1945, con 5,13/1000 p.i.
 - COSTA Luciana nata a Roma il 15.01.1922 con 8,28/1000 p.i.
 - PRESTA Raffaella nata a Santa Maria Capua Vetere il 07.01.1954 con 15,93/1000 p.i.
 - DI PAOLO Gaetano nato a Napoli il 16.12.1964 con 2,97/1000 p.i.
 - DI BLASI Nicola nato a Pagani il 24.07.1941 con 6,48/2000 p.i.
 - SPECIALE Francesco nato a Roma il 02.06.1949 con 6,48/2000 p.i.
 - LOMBARDI Antonio nato a Mugnano del Cardinale il 21.10.1950 e MAUCIERI Maria Luisa nata a Manforte Irpino il 13.05.1950, con 5,67/1000 p.i.
 - GABRIELE Giovanni nato a Bari il 18.01.1954 e MALERBA Maria nata a Bari il 23.10.1953, con 4,68/1000 p.i.
 - D'EREDITÀ Alessandra nata a Palermo il 11.01.1957 con 10,35/1000 p.i.
 - CANDELA Giuseppe nato a Reggio di Calabria il 17.08.1953 e CURATOLA Maria Pia nata a Reggio di Calabria il 08.08.1955, con 5,40/1000 p.i.
- 52) per 198,17/1000 p.i. della P.T. 1320 del C.C. di Camporosso,
- MULTICASA UNO S.P.A con sede in Brescia con 22,40/1000 p.i.
 - CIPOLLA Mario Emilio nato a San Martino in Strada il 19.02.1947 e CONSONNI Giovanna nata a Milano il 19.06.1947, con 18,76/1000 p.i.
 - GIARDINA Antonino nato a Pozzallo il 04.11.1923 e VINDIGNI Lucia nata a Pozzallo il 25.03.1933, con 14,59/1000 p.i.
 - VERDINI Anna Lisa nata a Roma il 26.01.1963 con 12,33/2000 p.i.
 - JESURUM Michele nato a Fiume il 17.03.1929 e SCOLARI Arianna nata a Palermo il 30.09.1936, con 14,59/1000 p.i.
 - BASSO Enzo nato a Codroipo il 02.01.1943 e TOICH Silvana nata a Monfalcone il 19.05.1947, con 27,79/1000 p.i.
 - ILARDO Antonio nato a Pollena Trocchia il 14.05.1944 e SCHIFF Milena nata a Porpetto il 20.06.1945, con 18,41/1000 p.i.
 - BABBINO Aldo nato a Rossignol il 17.11.1954 e CROCE Maria Grazia nata a Bellosguardo il 16.08.1959, con 9,03/1000 p.i.
 - CANILLO Cataldo nato a Bari il 14.04.1952 e DE SANTIS Grazia nata a Adelfia il 16.09.1954, con 9,38/1000 p.i.
 - VIRONE Roberto nato a Sommatino il 24.04.1950 e SCALIA Giovanna nata a Sommatino il 20.10.1949, con 24,49/1000 p.i.
 - IANNUZZI Patrizia nata a Ferentino il 22.04.1963 e SAVELLONI Pietro nato a Ferentino il 24.07.1959, con 9,38/2000 p.i.
 - IANNUZZI Anna Maria nata a Ferentino il 11.06.1960 con 9,38/2000 p.i.
 - VERDINI Anna Lisa nata a Roma il 26.01.1963 con 12,33/2000 p.i.
 - BASSI Giacomo nato a Milano il 28.07.1946 e PAESANO Maria nata a Erice il 07.03.1954, con 7,64/1000 p.i.
 - EMIDI Paola nata a Roma il 28.06.1967 con 9,38/1000 p.i.
- 53) per 249,47/1000 p.i. della P.T. 1321 del C.C. di Camporosso,
- MULTICASA UNO S.P.A con sede in Brescia con 29,90/1000 p.i.
 - DE SUMMA Antonio nato a Erchie il 17.07.1945 e MORLEO Maria Giovanna nata a Torre Santa Susanna il 22.11.1945, con 19,62/1000 p.i.
 - PIRROTTA Domenico nato a Scilla il 03.01.1953 e LAGANÀ Caterina nata a Scilla il 05.06.1954, con 14,71/1000 p.i.
 - GENOVA Giovanni Battista nato a Corigliano Calabro il 03.08.1952 e CAMPOLO Maria Luisa nata a Palmi il 17.02.1947, con 7,48/1000 p.i.
 - VELLA Lia Assunta nata a Lentini il 15.08.1955 con 10,98/1000 p.i.
 - SANFILIPPO Maria nata a Siracusa il 18.01.1958 con 24,76/1000 p.i.
 - ANTONIELLO Gerardo nato a Sant'Angelo dei Lombardi il 31.07.1953
 - COZZA Flora Anna nata a Paterno Calabro il 05.06.1957, con 37,37/1000 p.i.
 - BATTAGLIA Pasquale nato a Torella de' Lombardi il 06.09.1957 con 12,61/1000 p.i.

- MATTINA Renata nata a Palermo il 01.01.1947 con 12,61/1000 p.i.
 - ASMUNDO Salvatore nato a Catania il 29.04.1961 con 32,94/1000 p.i.
 - ZEPPA Gerardo nato a Roma il 20.01.1951 e TULLIO Gerarda nata a Sora il 01.10.1957, con 15,42/1000 p.i.
 - IACOVONE Leonardo nato a Grumo Appula il 01.06.1955 con 6,31/2000 p.i.
 - MANCHISI Raffaella nata a Sannicandro di Bari il 30.04.1954 con 6,31/2000 p.i.
 - RUOCCO Giuseppe nato a Gragnano il 08.04.1957 e PROTA Loredana nata a Brescia il 09.11.1961, con 12,15/1000 p.i.
 - MASTRANDREA Lorenzo nato a Caltagirone il 30.07.1965 con 12,61/1000 p.i.
- 54) per 332,40/1000 p.i. della P.T. 1322 del C.C. di Camporosso,
- MULTICASA UNO S.P.A con sede in Brescia con 26,47/1000 p.i.
 - PETRUCCI Elio nato a Foggia il 24.10.1941 e SCROCCO Liliana nata a Foggia il 19.09.1939 con 20,31/1000 p.i.
 - ABBATE Angela nata a Palermo il 26.10.1976 con 32,62/2000 p.i.
 - ABBATE Orazio nato a Palermo il 07.07.1980 con 32,62/2000 p.i.
 - CALCAGNILE Giuliana nata a Copertino il 23.03.1949 con 9,85/1000 p.i.
 - GIUSFREDI Daniela nata a Lucca il 05.04.1958 con 13,54/1000 p.i.
 - MONACO Cosmo Damiano nato a Formia il 27.04.1962 e SIMEONE Roberta nata a Gaeta il 06.02.1967, con 25,85/1000 p.i.
 - LA CAMIOLA Salvatore nato a Messina il 17.07.1954 con 16,62/1000 p.i.
 - STARACE Vincenzo nato a Vico del Gargano il 22.03.1945 con 16,00/2000 p.i.
 - DE PADOVA Mattia Antonia nato a Manfredonia il 27.10.1951 con 16,00/2000 p.i.
 - SABATINO Carlo nato a Gragnano il 09.11.1925 e CASCELLA Maria Consiglia nata a Napoli il 18.12.1932, con 25,85/1000 p.i.
 - TABITA Paolo nato a Sommatino il 03.02.1942 con 43,40/2000 p.i.
 - ANGUZZA Carmela nata a Grammichele il 31.08.1947 con 43,40/2000 p.i.
 - VITANZA Teodoro nato a Messina il 12.05.1952 con 49,25/2000 p.i.
 - REALE Vincenza nata a Bronte il 15.03.1956 con 49,25/2000 p.i.
 - BIANCO Eugenio nato a Calopezzati il 08.01.1944 e TAVERNA Grazia nata a Corigliano Calabro il 08.03.1943, con 16,62/1000 p.i.
 - RICCI Monica nata a Roma il 03.05.1966 con 16,62/2000 p.i.
 - RICCI Claudio nato a Roma il 06.05.1965 e CARISSIMI Rossella nata a Milano il 01.09.1963, con 16,62/2000 p.i.
 - CARDELLA Cinzia nata a Palermo il 07.07.1970 con 19,39/2000 p.i.
 - CARDELLA Giovanna nata a Palermo il 28.11.1976 con 19,39/2000 p.i.
- 55) per 171,52/1000 p.i. della P.T. 1323 e 1340 del C.C. di Camporosso,
- MULTICASA UNO S.P.A con sede in Brescia con 50,62/1000 p.i.
 - PAOLELLA Massimo nato a Roma il 05.08.1959 e FALASCA Valda Maria nata a Schiavi di Abruzzo il 03.03.1960, con 8,94/1000 p.i.
 - D'ADAMO Rita nata a Mazzarino il 16.09.1946 con 14,73/1000 p.i.
 - ATTARDO Maria Antonietta nata a Palermo il 23.04.1969 con 8,56/1000 p.i.
 - DE PIERI Silvano nato a Bourg-Saint-Maurice (Francia) il 12.08.1956 con 22,92/1000 p.i.
 - ZUCCHETTI Giovanni nato a Salerno il 24.03.1947 e DI MURO Paola nata a Salerno il 14.01.1951, con 8,06/1000 p.i.
 - NOLI Andrea nato a Genova il 13.04.1956 con 8,06/1000 p.i.
 - GIUDICE Biagio nato a Caltagirone il 13.11.1948 e CAMPO Anna nata a Vittoria il 18.01.1954, con 10,08/3000 p.i.
 - GIUDICE Tiziana nata a Vittoria il 30.05.1973 con 5,04/3000 p.i.
 - CODAZZI Gaetano nato a Fombio il 24.12.1950 e PISU Maria Antonietta nata a Venezia il 23.06.1951, con 8,06/1000 p.i.
 - CHIBBARO Gabriella nata a Agrigento il 17.07.1951 con 9,44/1000 p.i.
 - MUSTICH Lidia nata a Latiano il 26.11.1942 con 27,08/1000 p.i.
- 56) per 256,19/1000 p.i. della P.T. 1324 del C.C. di Camporosso,
- MULTICASA UNO S.P.A con sede in Brescia con 13,01/1000 p.i.
 - GUARNASCHELLI Giorgio nato a Siracusa il 14.05.1953 e GIACALONE Marialina nata a Roma il 14.12.1952, con 20,11/1000 p.i.
 - MARCIANO Antonio nato a Pignataro Maggiore il 12.05.1951 e STRAMBI Simonetta nata a Alatri il 28.10.1964, con 13,25/1000 p.i.
 - BRANDI Gioacchino nato a Bitonto il 06.03.1945 e MODUGNO Melania nata a Bitonto il 21.05.1944, con 34,54/1000 p.i.

- ROSSI Mario nato a Terracina il 24.03.1963 con 15,14/1000 p.i.
- BOVE Bonaventura nato a Salerno il 27.06.1946 e INTOCCIA Francescantonia nata a Salerno il 14.12.1951, con 26,03/1000 p.i.
- SALVAGNI Luigia nata a Sezze il 03.12.1933 con 20,11/1000 p.i.
- MEDINVEST s.a.s. Società Mediterranea Investimenti di Ponterio Giuseppe e C. con sede in Catanzaro con 16,08/1000 p.i.
- TRAVIA Antonio Clemente nato a Rosario il 23.12.1952 e ANASTASIO Caterina nata a Gioia Tauro il 26.06.1951, con 13,01/1000 p.i.
- GULLOTTA Giorgio nato a Siracusa il 04.09.1954 e LO PRESTI Concetta nata a Noto il 14.11.1962, con 25,55/1000 p.i.
- DI LUCIA Salvatore nato a Maddaloni il 06.01.1934 con 12,54/1000 p.i.
- RAZZI Luciano nato a Napoli il 20.07.1931 e MASSAZZA Annamaria nata a Tripoli (Libia) il 10.05.1931, con 7,80/1000 p.i.
- GIANGREGORIO Maria Michela nata a Risceglie il 29.03.1973 con 39,03/1000 p.i.

57) per 310,53/1000 p.i. della P.T. 1325 del C.C. di Camporosso,

- MULTICASA UNO S.P.A con sede in Brescia con 9,69/1000 p.i.
- BATTISTA Cosimo nato a Taranto il 07.11.1940 e DONVITO Palma nata a Taranto il 16.03.1940, con 26,31/1000 p.i.
- BRAMBILLA Giovanni nato a Torino il 12.06.1931 e BERTOCCHI Maria nata a Pozzuoli il 17.07.1937, con 33,93/1000 p.i.
- CICALOTTI Roberto nato a Roma il 05.09.1963 e BRUSCIANO Domenica nata a Napoli il 25.06.1965, con 19,73/1000 p.i.
- DI VITA Paolo Diego nato a Butera il 29.10.1957 con 17,31/1000 p.i.
- GALLEGATI Franco nato a Forlì il 20.03.1948 con 16,61/1000 p.i.
- MARANI Giovanna nata a Legnano il 05.12.1929 con 51,93/1000 p.i.
- FEDATO Vittorio nato a Treviso il 08.04.1926 e MENGOTTI Elena nata a Treviso il 08.08.1930, con 26,31/1000 p.i.
- MONTEFUSCO Bruno nato a Salerno il 13.07.1946 e SENATORE Anna nata a Pelezzano il 05.08.1950, con 34,62/1000 p.i.
- DORI Milena nata a Padova il 09.12.1938 con 20,77/1000 p.i.
- CAMINITI Rosangela nata a Catania il 03.07.1960 con 7,96/1000 p.i.
- OZZI Fernanda nata a Vicenza il 30.05.1956 con 45,35/1000 p.i.

58) per 160,95/1000 p.i. della P.T. 1326 e 1344 del C.C. di Camporosso,

- MULTICASA UNO S.P.A con sede in Brescia con 31,43/1000 p.i.
- BONOTTO Adriana nata a Vicenza il 25.12.1951 con 18,28/1000 p.i.
- CARDINALE Fedele nato a Santeramo in Colle il 02.09.1948 e NUZZI Letizia nata a Santeramo in Colle il 28.02.1950, con 10,59/1000 p.i.
- DE SANTIS Donato nato a Pelezzano il 18.04.1948 e FERRARA Anna nata a Salerno il 29.09.1953, con 13,71/1000 p.i.
- DE SILVA Simone nato ad Avellino il 05.08.1952 e ARACE Rossella nata ad Avellino il 18.09.1966 Napoli il 25.06.1965, con 7,47/1000 p.i.
- MALFITANO Salvatore nato a Licata il 10.01.1953 e PUMA Ariella nata a Catania il 09.10.1953, con 8,80/1000 p.i.
- FORLENZA Mario nato a Eboli il 14.06.1953 e BAGNATO Tamira nata a Battipaglia il 02.01.1955, con 4,46/1000 p.i.
- FIORENZA Fausto nato a Roma il 27.01.1957 e CRISCIOTTI Sonia nata a Roma il 23.01.1961, con 8,25/1000 p.i.
- MASTRORILLI Michele nato a Altamura il 16.07.1942 e CAMPANALE Rosalba nata a Cassano delle Murge il 26.04.1945, con 3,79/1000 p.i.
- MAGGIO Luigi nato a Lecce il 08.06.1963 e ZACCHINO Patrizia nata a Lecce il 06.03.1963, con 7,47/1000 p.i.
- GIORDANO Giuseppe nato a Trapani il 12.11.1950 e RAINERI Antonietta nata a Trapani il 18.04.1953, con 3,79/1000 p.i.
- MORONI Manlio nato a San Salvatore Telesino il 13.02.1944 e DI SANTO Adele nata a Telese il 30.04.1954, con 7,25/1000 p.i.
- GALLO Francesco nato a Nicastro il 05.08.1966 con 7,47/1000 p.i.
- NICOTRA Mariarosa nata a Napoli il 05.06.1953 con 6,69/1000 p.i.
- BONERBA Nicola nato a Bari il 14.02.1959 e VIOLANTE Anna nata a Bari il 13.06.1960, con 21,51/1000 p.i.
- GERUZZI Salvatore nato a Bari il 01.07.1958 e VIOLANTE Chiarastella nata a Parma il 11.06.1961, con 21,51/1000 p.i.

- 59) per 128,41/1000 p.i. della P.T. 1327 e 1343 del C.C. di Camporosso,
- MULTICASA UNO S.P.A con sede in Brescia con 31,50/1000 p.i.
 - INFANTE Vincenzo nato a Atripalda il 08.11.1948 e DE SILVA Lucia nata a Avellino il 09.10.1946, con 5,74/1000 p.i.
 - CANNATELLI Enrico nato a Sant'Angelo le Fratte il 30.05.1951 e COZZELLA Gabriella nata a Napoli il 14.12.1954, con 10,27/1000 p.i.
 - MASULLO Pietro nato a Sacco il 29.06.1950 e SAGGESE Rosina nata a Sacco il 09.08.1950, con 5,56/1000 p.i.
 - MARTURANO Vincenzo nato a Palmi il 25.07.1950 con 8,13/1000 p.i.
 - SARDELLITTI Armando nato a Roma il 06.06.1939 con 5,14/1000 p.i.
 - VILLANACCI Raffaele nato a Sant'Angelo a Cupolo il 11.10.1955 e CARDILLO Filomena nata a Sant'Angelo a Cupolo il 26.03.1958, con 5,74/1000 p.i.
 - CONNELLI Antonino nato a Catania il 01.01.1953 e LEONE Patrizia nata a Catania il 31.12.1952, con 6,76/1000 p.i.
 - BURDO Camilla nata a Santeramo in Colle il 27.09.1949 con 8,13/1000 p.i.
 - CAPOCCELLO Pietro nato a San Pancrazio Salentino il 11.02.1947 e PIRAS Maria Angela nata a Villanova Monteleone il 31.12.1952, con 14,04/1000 p.i.
 - STRIPPOLI Francesco nato a Corato il 08.03.1942 e LAURORA Isabella nata a Trani il 06.10.1947, con 3,42/1000 p.i.
 - SANTERAMO Giuseppina nata a Bari il 07.12.1945 con 2,91/1000 p.i.
 - COLAFRANCESCHI Giuseppina nata a Giuliano di Roma il 16.03.1941 con 10,53/1000 p.i.
 - ORVIETANI Gianpiero nato a Agugliano il 09.11.1941 con 4,79/1000 p.i.
 - DI BARI Rosa nata Bari il 17.10.1963 e SIRACUSA Pietro nato a Torregrotta il 06.06.1963, con 5,74/4000 p.i.
 - DI BARI Iolanda nata Bari il 25.02.1965 e FINETTI Domenico nato a Bari il 23.04.1960, con 5,74/4000 p.i.
 - DI BARI Patrizia nata Bari il 25.10.1968 con 5,74/4000 p.i.
 - DI BARI Pietro nato a Carbonara di Bari il 25.09.1973 con 5,74/4000 p.i.
- 60) per 165,25/1000 p.i. della P.T. 1328 del C.C. di Camporosso,
- MULTICASA UNO S.P.A con sede in Brescia con 4,26/1000 p.i.
 - D'AGOSTINO Ettore nato a Aquileia il 19.06.1942 e PUNTIN Alfierina nata a Aquileia il 08.07.1942, con 9,13/1000 p.i.
 - GRASSI Pier Luigi Mario nato a Mondovì il 23.07.1954 e CARALLO Antonia nata a Milano il 28.06.1967, con 7,61/1000 p.i.
 - CAFISO Giorgio nato a Ragusa il 01.10.1957 e BAGLIERI Rosaria nata a Ragusa il 05.02.1961, con 12,63/1000 p.i.
 - SCARPELLI Pietro nato a Castrovillari il 23.03.1933 e MARTELOTTA Rosalia nata a Locorotondo il 17.02.1934, con 3,50/1000 p.i.
 - FARINELLI Maria Paola nata a Sorgà il 01.02.1947 con 7,30/1000 p.i.
 - LAVANCO Giuseppe nato a Polizzi Generosa il 10.09.1952 e FAVUZZA Vincenza nata a Palermo il 12.02.1954, con 11,57/1000 p.i.
 - SCIALPI Giovanni nato a Afragola il 11.09.1945 con 19,93/1000 p.i.
 - COSTANZA Paride nato a Ginosa il 18.10.1903 con 14,91/1000 p.i.
 - DONNARI Claudio nato a Alessandria il 29.05.1936 con 7,61/2000 p.i.
 - CORRADO Marina nata a Perugia il 14.09.1946 con 7,61/2000 p.i.
 - VELTRI Renato nato a Aiello Calabro il 26.09.1933 e BUCCIERO Consiglia nata a Portici il 13.05.1941, con 6,54/1000 p.i.
 - FRESCHI Vanna nata a Forlì il 20.08.1936 con 8,67/1000 p.i.
 - DE CARLO Marcello nato a Bari il 09.11.1943 con 22,83/2000 p.i.
 - DE CARLO Maria Chiara nata a Bari il 02.08.1945 con 22,83/2000 p.i.
 - ROSCIANO Mauricio nato a Lobos (Argentina) il 08.03.1966 con 7,61/1000 p.i.
 - PERONI Carlo nato a Cesena il 22.11.1930 e PASINI Osanna nata a Ravenna il 15.04.1933, con 9,59/1000 p.i.
 - RUSSO Fanny nata a Napoli il 15.09.1953 con 11,57/1000 p.i.
- 61) per 161,40/1000 p.i. della P.T. 1329 del C.C. di Camporosso,
- MULTICASA UNO S.P.A con sede in Brescia con 19,69/1000 p.i.
 - BRUNELLI Carlo nato a Bari il 09.07.1924 e CARRASSI Antonietta nata a Bari il 14.07.1927, con 11,24/1000 p.i.
 - OLZI Pier Maria nato a Pieve San Giacomo il 09.11.1954 e BIGNAMI Clementina nata a Derovere il 18.10.1951, con 4,36/1000 p.i.
 - BAUDONE Marco nato a Santo Stefano di Magra il 03.08.1960 e GIANNETTI Patrizia nata a La Spe-

zia il 26.02.1960, con 7,27/1000 p.i.

- BITELLI Stefano nato a Bologna il 30.11.1961 con 19,30/2000 p.i.

- BITELLI Marco nato a Bologna il 16.02.1967 con 19,30/2000 p.i.

- MURACHELLI Angelo nato a Rudiano il 12.05.1954 e CORRÀ Maria Rosa nata a Trento il 06.10.1956, con 8,46/1000 p.i.

- MARINÒ Luigi nato a Pulsano il 10.07.1943 e TAU Grazia nata a Collepasso il 23.03.1941, con 14,28/1000 p.i.

- PASSUELLO Alessandro nato a Somma Lombardo il 20.11.1971 con 21,81/2000 p.i.

- PASSUELLO Sabrina nata a Varese il 14.01.1969 con 21,81/2000 p.i.

- LIVIA Vincenzo nato a Siena il 01.03.1957 con 5,95/1000 p.i.

- VENDITTI Luca nato a Roma il 08.06.1966 con 7,27/1000 p.i.

- ANASTASIO Giusy nata a Gioia Tauro il 28.02.1975 con 7,27/1000 p.i.

- MAMMARELLA Giuseppe nato a Pescara il 20.04.1962 con 3,70/1000 p.i.

- LIVIA Vincenzo nato a Siena il 01.03.1957 con 5,95/1000 p.i.

- VITALI Sebastiano nato a Catania il 31.05.1949 e PORTELLI Denise nata a Zejtun (Malta) il 29.06.1954, con 7,27/1000 p.i.

- PERGOLA Giuseppe nato a Enna il 27.07.1932 con 6,35/1000 p.i.

- PERONDI Alessio nato a Pisa il 25.05.1983 con 5,62/1000 p.i.

- PERONDI Alessio nato a Pisa il 25.05.1983 con 5,62/1000 p.i.

62) per 195,75/1000 p.i. della P.T. 1330 del C.C. di Camporosso,

- MULTICASA UNO S.P.A con sede in Brescia con 26,25/1000 p.i.

- VITOLO Carlo nato a Sarno il 26.10.1953 e CRESCENZO Pasqualina nata a Sarno il 29.09.1960, con 5,52/1000 p.i.

- PARLA Giovanni nato a Ribera il 28.07.1940 e SCADUTO Adriana nata a Sutera il 04.07.1941, con 14,21/1000 p.i.

- PISANI Savino nato a Trieste il 30.08.1939 e OZBIC Maria nata a Trieste il 21.01.1949, con 8,86/1000 p.i.

- ORTU Efsio nato a San Gavino Monreale il 30.11.1950 e CHEMELLO Laura nata a Gorizia il 01.01.1945, con 11,37/1000 p.i.

- MESSADAGLIA Leardo nato a Rodigo il 15.09.1943 e FURGERI Lidia nata a Rodigo il 25.10.1950, con 9,36/1000 p.i.

- METE Marzia nata a Roma il 26.07.1972 con 9,20/1000 p.i.

- MATTEUZZI Carlo nato a Firenze il 05.10.1946 e CIONI Cristina nata a Firenze il 04.08.1950, con 27,58/1000 p.i.

- SERUGHETTI Gervasio nato a Alcamo il 30.11.1947 con 17,55/1000 p.i.

- CHICO Giuseppe nato a Matera il 25.09.1956 e MARTULLI Rosa nata a Matera il 07.12.1957, con 18,05/1000 p.i.

- PIERINI Giorgio nato a Montalto di Castro il 07.11.1957 e PANTALEI Maria Gloria nata a Montalto di Castro il 08.06.1960, con 9,20/1000 p.i.

- RUCCIA Giuseppe nato a Bari il 12.05.1975 con 14,21/2000 p.i.

- RUCCIA Gianvito nato a Acquaviva delle Fonti il 22.11.1978 con 14,21/2000 p.i.

- ANTONINI Carlo nato a Livorno il 06.05.1949 e IEZZI Laura nata a Piombino il 05.11.1953, con 24,41/1000 p.i.

63) per 150,85/1000 p.i. della P.T. 1331 e 1342 del C.C. di Camporosso,

- MULTICASA UNO S.P.A con sede in Brescia con 29,31/1000 p.i.

- DALLA VECCHIA Stefano nato a Malo il 25.03.1967 con 10,06/1000 p.i.

- DI GIUSTO Nevio nato a Magnano in Riviera il 01.07.1953 con 6,92/2000 p.i.

- SARCINA Franca Maria nata a Torino il 11.02.1946 con 6,92/2000 p.i.

- NIGRELLI Calogero nato a San Cataldo il 26.04.1949 e BASCIANI Marina nata a Chieti il 11.09.1953, con 19,68/1000 p.i.

- NISI Renato nato a Santa Sofia il 16.03.1943 e BERTOZZI Rina nata a Rocca San Casciano il 03.10.1941, con 6,27/1000 p.i.

- MERLO Giovanni nato a Giaveno il 03.07.1947 con 6,92/1000 p.i.

- LONGHI Silvano nato a Seriate il 17.02.1947 e VALSECCHI Giulia nata a Bergamo il 31.10.1950, con 8,11/1000 p.i.

- MACCIOCCA Dante nato a Alatri il 04.11.1934 e MANGILI Maria Antonietta nata a Alatri il 22.03.1938, con 16,87/1000 p.i.

- SAGGESE Maria nata a Sacco il 13.08.1947 con 6,60/1000 p.i.

- FALLETTA Aniello Antonio nato a Caltanissetta il 14.02.1945 e PUGLISI Aurora nata a Castelvetro il 25.11.1946, con 13,73/1000 p.i.

- CAMURRI Ermanno nato a Rolo il 04.10.1942 e RIGHI Alberta nata a Rolo il 25.08.1944, con

- 6,80/1000 p.i.
- SBORDONE Francesca nata a Pannarano il 17.03.1951 con 6,16/1000 p.i.
- ARMENISE Teresa nata a Bari il 31.10.1971 con 5,73/1000 p.i.
- CANDIANO Orlando Mario nato a Civita il 03.04.1940 con 7,68/1000 p.i.
- 64) per 137,37/1000 p.i. della P.T. 1332 del C.C. di Camporosso,
- MULTICASA UNO S.P.A con sede in Brescia con 14,55/1000 p.i.
- FUMIS Sergio nato a Monfalcone il 17.04.1952 e PEVERE Elisabetta nata a Monfalcone il 13.06.1955, con 11,81/1000 p.i.
- ZICHICHI Rosario nato a Trapani il 01.10.1941 e CARUSO Desiderata nata a Trapani il 06.04.1949, con 3,06/1000 p.i.
- ALLEGRINI Sergio nato a Marano di Valpolicella il 08.12.1944 e MONTICELLI Franca nata a Legnano il 23.01.1948, con 6,02/1000 p.i.
- COLOMBO Carmelo nato a Modica il 13.03.1963 e IUDICE Maria Grazia nata a Ragusa il 12.11.1963, con 10,17/1000 p.i.
- PASCUTTO Mariangela nata a Pordenone il 25.01.1955 con 5,80/2000 p.i.
- CRUDELE Antonio nato a Battipaglia il 22.12.1950 e CARRO Lucia nata a Salerno il 06.09.1954, con 4,92/1000 p.i.
- PIZZUTELLI Maurizio nato a Frosinone il 04.01.1959 e QUARANTA Irene nata a Napoli il 04.02.1960, con 4,37/1000 p.i.
- GENCHI Michele nato a Bari il 15.06.1961 con 3,61/1000 p.i.
- NAPPI Chiara nata a Napoli il 16.08.1953 con 15,97/1000 p.i.
- SCALERA Nicola nato a Capua il 10.02.1963 con 6,02/2000 p.i.
- ORSI Lidia nata a Capua il 04.01.1969 con 6,02/2000 p.i.
- INNOCENZI Mario nato a Lecce il 16.01.1937 con 9,30/1000 p.i.
- CANDIANO Orlando nato a Civita il 03.04.1940 con 7,00/1000 p.i.
- GIUFFRÈ Maria Rosa nata a Palermo il 25.04.1971 con 18,05/1000 p.i.
- CORNIELLO Cristina nata a Roma il 01.03.1972 con 7,44/1000 p.i.
- SBRINI Roberto nato a Castrezzato il 04.05.1966 con 9,30/1000 p.i.
- PASCUTTO Mariangela nata a Pordenone il 25.01.1955 con 5,80/2000 p.i.
- 65) per 256,50/1000 p.i. della P.T. 1333 del C.C. di Camporosso,
- MULTICASA UNO S.P.A con sede in Brescia con 64,98/1000 p.i.
- BARATTA Cinzia nata a Civitavecchia il 30.08.1959 con 26,18/1000 p.i.
- GRAZIANO Ugo nato a Caserta il 07.05.1955 e APICE Loredana nata a Capua il 25.01.1957, con 20,36/1000 p.i.
- D'ADDARIO Giovanni nato a Carpineto Sinello il 17.12.1944 con 20,85/1000 p.i.
- RUGGERI Roberto nato a Messina il 26.09.1960 con 34,19/1000 p.i.
- SORLINI Francesco nato a Milano il 24.01.1938 con 16,00/1000 p.i.
- BATTAGLIA Vincenzo nato a Castelbuono il 07.10.1950 e ARMELLANI Carla nata a Roma il 14.10.1951, con 25,70/1000 p.i.
- RASPANTI Arcangelo nato a Santa Flavia il 07.08.1940 e ABATE Caterina nata a Palermo il 31.08.1949, con 20,36/1000 p.i.
- ZIRATTU Giuseppe nato a Florinas il 09.05.1947 e MELONE Battistina nata a Monti il 17.07.1946, con 12,61/1000 p.i.
- MAFFIONE Emanuela nata a Barletta il 25.09.1973 con 15,27/1000 p.i.
- 66) per 99,59/1000 p.i. della P.T. 1334 del C.C. di Camporosso,
- MULTICASA UNO S.P.A con sede in Brescia con 4,63/1000 p.i.
- APPIERTO Nunzia nata a Napoli il 16.05.1944 con 3,42/1000 p.i.
- MORI Vincenzo nato a Fornivo di Taro il 23.08.1941 e MAGNANI Camilla nata a Fornivo di Taro il 24.05.1946, con 10,33/1000 p.i.
- BARATTA Maria nata a Castrovillari il 24.08.1935 con 5,17/1000 p.i.
- GUTTADARIO Sergio nato a Palermo il 26.09.1952 e SERAFINI Daniela nata a Treviso il 28.04.1949, con 4,18/1000 p.i.
- BONANNO Giuseppe nato a Catania il 20.06.1971 con 6,46/1000 p.i.
- DE NICOLÒ Luigi nato a Torino il 07.07.1956 con 4,86/1000 p.i.
- IACOPONI Nilo nato a Frascati il 24.06.1936 e DE PETRILLO Patrizia nata a Frascati il 04.07.1932, con 11,09/1000 p.i.
- DE PAMPHILIS Attilio nato a Benevento il 30.10.1959 con 4,03/1000 p.i.
- DI GIOVINE Vincenzo nato a Lucera il 01.01.1951 con 3,04/1000 p.i.
- DANIELE Maria Alessandra nata Chieti il 01.01.1958 con 7,98/1000 p.i.
- TRANI Tiziana nata a Ancona il 25.05.1953 con 7,07/1000 p.i.

- PERSI Vincenzo nato a Roma il 10.09.1951 e ROCCA Paola nata a Grosseto il 09.10.1953, con 6,46/1000 p.i.
 - URSI Giuseppe nato a Cerignola il 07.10.1957 con 8,36/1000 p.i.
 - COCCIA Luigi nato a Castellammare di Stabia il 16.01.1934 con 12,53/1000 p.i.
- 67) per 99,59/1000 p.i. della P.T. 1335 del C.C. di Camporosso,
- MULTICASA UNO S.P.A con sede in Brescia con 4,18/1000 p.i.
 - TONIELO Massimo nato a Schio il 23.02.1965 con 8,20/2000 p.i.
 - TONIELO Roberto nato a Schio il 13.05.1970 con 8,20/2000 p.i.
 - MUSTICH Teresa nata a Latiano il 08.01.1938 con 4,86/1000 p.i.
 - CALABRESE Maria nata a Messina il 29.07.1937 con 4,25/1000 p.i.
 - TOMMASI DI VIGNANO Alessandro nata a Genova il 19.08.1932 con 5,17/1000 p.i.
 - MALUSA Maria Luisa nata a Venezia il 26.04.1938 con 12,53/3000 p.i.
 - PAPINUTTO Mauro Licio nato a Milano il 18.01.1974 con 12,53/3000 p.i.
 - PAPINUTTO Nico Dario nato a Milano il 26.05.1976 con 12,53/3000 p.i.
 - MATTAROCCI Carlo nato a Napoli il 12.08.1956 e VOLPICELLI Iolanda nata a Napoli il 01.05.1959, con 4,18/1000 p.i.
 - FRANCHINO Francesca nata a Napoli il 02.05.1962 con 4,18/1000 p.i.
 - PATTI CAVALIERE Giuseppe nato a Brindisi il 07.10.1935 e DI GIORGIO Carmelita nata a Brindisi il 27.10.1947, con 2,51/1000 p.i.
 - FENU Antonello nato a Carbonia il 24.05.1955 con 4,18/1000 p.i.
 - MICALIZIO Sebastiana nata Francofone il 08.09.1949 con 4,03/1000 p.i.
 - MOLITERNI Romano nato a Bari il 28.10.1940 e CUCUMAZZO Giulia nata a Bari il 04.05.1943, con 6,46/1000 p.i.
 - ZISA Salvatore nato a Pachino il 26.06.1946 e STUPPIA Concetta nata a Mazzarino il 03.01.1948, con 11,09/1000 p.i.
 - DI GIOVINE Maria Emanuela nata a Lucera il 10.07.1949 con 3,04/1000 p.i.
 - PIRRONE Tommaso nato a Cosenza il 31.01.1942 e MAFODDA Gaetana nata a Como il 14.02.1950, con 3,80/1000 p.i.
 - ROSSI Pietro nato a Pescara il 19.02.1956 e DI PAOLANTONIO Anna nata a Torricella Sicura il 05.07.1959, con 3,42/1000 p.i.
 - PAESANO Maria nata a Erice il 07.03.1954 e BASSI Giacomo nato a Milano il 28.07.1946, con 6,46/1000 p.i.
 - MAMMARELLA Gianni nato a Lecce il 14.07.1956 e CENTONZE Maria Rita nata a Novoli il 11.02.1956, con 7,07/1000 p.i.
- 68) per 102,79/1000 p.i. della P.T. 1336 e 1341 del C.C. di Camporosso, di:
- MULTICASA UNO S.P.A con sede in Brescia con 23,35/1000 p.i.
 - ROSSETTI Roberto nato a Fabbrico il 12.11.1938 con 4,46/1000 p.i.
 - ADOLFI Cesare Augusto nato a Catania il 09.08.1935 e BUCCA Angela nata a Catania il 24.08.1939, con 7,94/1000 p.i.
 - MENNUTI Gianluigi nato a Firenze il 02.07.1949 e AMADIO Tamara nata a Mondovio il 17.12.1946, con 5,23/1000 p.i.
 - ANTONELLI Patrizia nata Roma il 06.03.1947 con 8,92/1000 p.i.
 - SCHINTU Giovanni nato a Tula il 27.11.1961 e ROSA Flavia nata a Messina il 13.05.1966, con 8,15/1000 p.i.
 - DI NUNNO Gilda nata a Canosa di Puglia il 09.03.1935 con 6,48/1000 p.i.
 - TERRENI Claudio nato a Empoli il 26.09.1961 con 4,95/1000 p.i.
 - PIRRUCCELLO Giuseppe nato a Carlentini il 02.03.1945 con 3,69/1000 p.i.
 - DOMINA Manuela nata a Palermo il 02.02.1973 con 12,68/1000 p.i.
 - VITALI Patrizia nata a Roma il 12.01.1957 con 2,37/1000 p.i.
 - DI MOLFETTA Sabino Antonio nato a Canosa di Puglia il 15.06.1955 e DEL BOVE ORLANDI Maria Acquaria nata a Avezzano il 17.06.1955, con 10,87/1000 p.i.
 - GRAMOLA Renato nato a Vicenza il 30.10.1945 e BOLZON Renata nata a Valdagno il 23.10.1946, con 3,69/1000 p.i.
- 69) per 242,48/1000 p.i. della P.T. 1423 e 1460 del C.C. di Camporosso,
- VASATURO Sonia nata a Afragola il 11.02.1971 con 34,58/2000 p.i.
 - VASATURO Adele nata a Napoli il 09.04.1967 con 34,58/2000 p.i.
 - GIORDANO Pasquale nato a San Lorenzo del Vallo il 02.01.1950 e NOCITI Giovanna nata a Spezzano Albanese il 01.03.1950, con 12,01/1000 p.i.
 - SCIUTO Antonino nato a Catania il 22.05.1952 con 6,86/2000 p.i.
 - ZIRILLI Lorena Agatina nata a Catania il 02.11.1955 con 6,86/2000 p.i.

- SAVORINI Corrado nato a Imola il 08.08.1946 con 14,92/1000 p.i.
 - TORRISI Orazio Sebastiano nato a Acireale il 26.08.1956 e CORRITORE Salvatrice nata a Francofonte il 06.06.1956, con 14,26/2000 p.i.
 - TORRISI Sebastiano nato a Catania il 01.09.1959 con 14,26/2000 p.i.
 - DI VINCENZO Francesco nato a Andria il 06.05.1937 e FUZIO Piera nata a Andria il 13.07.1945, con 29,70/1000 p.i.
 - CALDERONI Bruno nato a Napoli il 02.12.1956 con 12,28/1000 p.i.
 - MAUGERI Giuseppe nato a Acireale il 31.03.1943 con 14,52/1000 p.i.
 - TIEZZI Fausto nato a Spilamberto il 23.01.1934 e LIVERANI Elena nata a Bazzano il 10.06.1939, con 12,28/1000 p.i.
 - VALERI Clara nata a Appignano il 17.03.1939 con 12,28/1000 p.i.
 - DE CUSATIS Giancarlo nato a Salerno il 28.05.1967 con 17,42/2000 p.i.
 - DE CUSATIS Massimo nato a Salerno il 07.11.1970 con 17,42/2000 p.i.
 - RESTA Claudio nato a Roma il 28.04.196 con 9,63/1000 p.i.
 - CARNEVALE Giuseppe nato a Caserta il 08.02.1951 e DI LUCIA Giuseppa nata a Caserta il 15.03.1953, con 17,42/1000 p.i.
 - BRUNO Massimo nato a Roma il 12.07.1948 con 12,28/1000 p.i.
- 70) per 71,32/1000 p.i. della P.T. 1424 del C.C. di Camporosso,
- ROBERTO Michele nato a Catanzaro il 20.07.1963 con 7,30/2000 p.i.
 - ROBERTO Carmen nata a Nicastro il 26.02.1967 con 7,30/2000 p.i.
 - PERLEONARDI Carlo nato a Napoli il 27.05.1971 con 1,86/1000 p.i.
 - BERARDOCCO Amadio nato a Pescara il 21.11.1939 e LEARDI Maria Clara nata a San Valentino in Abruzzo il 30.01.1941, con 4,22/1000 p.i.
 - CARLINI Gabriele nato a Montalto delle Marche il 31.05.1947 e BORRELLI Evelina nata a Foggia il 04.01.1950, con 5,25/1000 p.i.
 - GERARDI Raffaella nata a Lavello il 02.11.1951 con 2,89/1000 p.i.
 - MAZZARESE Giuseppe nato a Palermo il 22.04.1964 con 1,60/2000 p.i.
 - MAZZARESE Roberto nato a Palermo il 15.06.1966 con 1,60/2000 p.i.
 - GIARDINI Luisa nata a Roma il 22.09.1960 con 2,21/1000 p.i.
 - DE LIGUORI Giacomo nato a Nola il 13.10.1969 con 4,22/1000 p.i.
 - BUZZO Silvana nata a Napoli il 21.10.1944 con 5,44/1000 p.i.
 - CAPOSSELA Giuseppe nato a Bari il 18.04.1948 e MAGGIO Laura nata a Napoli il 27.01.1951, con 1,60/1000 p.i.
 - REVERBERI Carlo nato a Reggio nell'Emilia il 01.10.1949 con 4,87/1000 p.i.
 - BAZZI Antonio nato a Como il 04.10.1960 con 2,97/2000 p.i.
 - SIBILANO Nicola nato a Bari il 11.02.1962 e BAZZI Patrizia nata a Como il 28.07.1963, con 2,97/2000 p.i.
 - TAFFARI Valerio nato a Menfi il 18.12.1954 e CANTONE Rosa nata a Menfi il 18.10.1957, con 3,58/1000 p.i.
 - MUSIO Ruggiero nato a Avellino il 04.04.1944 e FENERI Paola Enrica nata a Sesto San Giovanni il 16.12.1945, con 2,97/1000 p.i.
 - FACECCHIA Ornella nata a Mesagne il 13.10.1963 con 2,97/1000 p.i.
 - ROCCHIO Stefano nato a Padova il 29.04.1945 e PEDACE Maria Antonietta nata a Napoli il 14.06.1947, con 3,39/1000 p.i.
 - MULTICASA UNO S.p.A. con sede in Brescia con 14,00/1000 p.i.
- 71) per 112,92/1000 p.i. della P.T. 1425 del C.C. di Camporosso,
- NIGRO Nicola nato a Viggiano il 11.03.1951 con 4,79/1000 p.i.
 - LENTINI Arturo Carlo nato a Viterbo il 15.10.1953 con 5,61/2000 p.i.
 - RAGONESI Antonella Marina nata a Viterbo il 06.05.1957 con 5,61/2000 p.i.
 - D'ERCOLE Antonio nato a Anagni il 31.07.1940 e POFI Paola nata a Anagni il 19.04.1949, con 7,00/1000 p.i.
 - ZIMONE Antonio nato a Napoli il 13.04.1947 con 4,92/1000 p.i.
 - FOTI Paolo nato a Melito di Porto Salvo il 21.10.1947 con 12,11/1000 p.i.
 - MARZULLO Alfredo nato a Terracina il 18.07.1951 con 12,29/1000 p.i.
 - RAPPARINI Gabriele nato a Molinella il 14.12.1937 e TONI Anna Maria nata a San Pietro in Casale il 10.01.1944, con 9,02/1000 p.i.
 - PRATI Oreste nato a Ravenna il 24.02.1937 e BRIGHI Carmen nata a Forlì il 07.07.1938, con 5,93/1000 p.i.
 - MORAMARCO Candido nato a Gioia del Colle il 10.05.1945 con 4,92/1000 p.i.
 - MURANTE Michele nato a Poggio Moiano il 01.03.1949 e ROSSI MORI Stella nata a Monterotondo il 09.04.1956, con 3,66/1000 p.i.
 - STRADA Maria Antonietta nata a Bari il 01.01.1943 con 4,48/1000 p.i.

- PALMERIO Vincenzo nato a Mozzagrogna il 15.06.1948 e DE FIDELIBUS Brunilde nata a Rocca San Giovanni il 23.07.1951, con 4,92/1000 p.i.
- MULTICASA UNO S.p.A. con sede in Brescia con 28,37/1000 p.i.
- PERRINI Enrico nato a Bari il 30.07.1960 con 4,92/1000 p.i.

- 72) per 134,72/1000 p.i. della P.T. 1426 del C.C. di Camporosso,
- MASINI Roberto nato a Roma il 25.01.1954 con 5,48/1000 p.i.
 - IMPERIALI Carlo nato a Napoli il 12.05.1954 con 6,01/1000 p.i.
 - FERINA Roberta nata a Palermo il 14.09.1981 con 14,81/1000 p.i.
 - BIANCHI Graziella nata a Anagni il 01.03.1944 con 6,01/1000 p.i.
 - LAMI Loredana nata a Ravenna il 11.05.1942 con 7,25/1000 p.i.
 - PLACENZA Francesco nato a Trapani il 24.03.1951 con 3,24/1000 p.i.
 - MOFFA Laura Liliana nata a Torremaggiore il 07.02.1954 con 8,56/1000 p.i.
 - IL TETTO s.r.l. con sede in Viterbo con 12,03/1000 p.i.
 - BALDUCCINI Vittorio nato a Firenze il 11.08.1926 e BERGER Anna Maria nata a Napoli il 03.04.1922, con 3,78/1000 p.i.
 - FELEPPA Michele nato a Paduli il 09.05.1954 e DE CONNO Carla nata a Campobasso il 13.04.1950, con 5,86/1000 p.i.
 - DI BENEDETTO Francesco nato a Palermo il 14.12.1930 con 11,03/2000 p.i.
 - DI GIOIA Wanda nata a Palermo il 10.11.1941 con 11,03/2000 p.i.
 - GELARDI Pietro Antonino nato a Corleone il 12.03.1952 e VACCARO Arcangela nata a Corleone il 10.11.1941, con 8,56/1000 p.i.
 - ERREDE Paola nata a Roma il 09.04.1943 con 6,86/1000 p.i.
 - MULTICASA UNO S.p.A. con sede in Brescia con 18,20/1000 p.i.
 - MARTINI Maria nata a Treviso il 01.08.1948 con 17,04/1000 p.i.

- 73) per 123,82/1000 p.i. della P.T. 1427 del C.C. di Camporosso,
- FABI Giuliano nato a Giuliano di Roma il 29.01.1950 con 2,94/1000 p.i.
 - REVERBERI Carlo nato a Reggio Emilia il 01.10.1949 con 4,83/2000 p.i.
 - IMMOVILLI Marzia nata a Reggio Emilia il 08.03.1951 con 4,83/2000 p.i.
 - CERBINO Giuseppe nato a Laino Bruzio il 11.06.1943 e GONNELLA Giuseppina nata a Verbicaro il 20.03.1952, con 6,58/1000 p.i.
 - PADOLECCHIA Matteo nato a Bari il 15.09.1924 e MARZANO Maria nata a Bari il 05.09.1930, con 7,49/1000 p.i.
 - COSENTINO Andrea nato a Pescara il 02.02.1971 con 5,46/1000 p.i.
 - D'ARPA Renato nato a San Donaci il 15.10.1949 e SERGIO Luigia nata a San Donaci il 09.04.1951, con 5,52/1000 p.i.
 - URBINI Sauro nato a Forlì il 04.11.1945 e RUSTICALI Angela nata a Forlì il 09.01.1948, con 7,77/1000 p.i.
 - FORTE Mariangela nata a Cava de Tirreni il 20.10.1938 con 4,48/1000 p.i.
 - DEL BOCCIO Gilberto nato a Raiano il 02.06.1946 e ROSSI Lucia nata a Pescara il 29.12.1950, con 10,43/1000 p.i.
 - LIALI Giovanna nata a Giaratana il 07.09.1956 con 4,69/1000 p.i.
 - MILLANTI Natale nato a Giuliano di Roma il 31.08.1926 e TAMBUCCI Renata Maria nata a Giuliano di Roma il 17.04.1935, con 6,23/1000 p.i.
 - MORONE Roberta nata a Castiglione Casentino il 01.07.1952 con 5,46/1000 p.i.
 - MONTANO Mauro nato a Acerra il 08.05.1937 e PALLADINO Mariarosaria nata a Frattamaggiore il 08.04.1947, con 13,44/1000 p.i.
 - ALVINO Carmela nata a Napoli il 31.01.1940 con 7,77/1000 p.i.
 - CONTIERI Maria Pia nata a Napoli il 23.02.1953 e VIGO Paolo nato a Napoli il 21.04.1949, con 5,46/1000 p.i.
 - ERCOLANI Valentina nata a Civitanova Marche il 08.12.1982 con 15,47/2000 p.i.
 - ERCOLANI Giacomo nato a Civitanova Marche il 17.12.1986 con 15,47/2000 p.i.
 - CALABRESE Vincenzo nato a Pagani il 24.07.1966 con 10,01/2000 p.i.
 - PECORARO Adriana nata a Salerno il 30.05.1966 con 10,01/2000 p.i.

- 74) per 263,93/1000 p.i. della P.T. 1428 e 1461 del C.C. di Camporosso, nome di:
- CORSA Tommaso nato a Brindisi il 03.12.1927 con 19,52/2000 p.i.
 - PRAHER Gertrude nata a Salzburg (A) il 17.06.1932 con 19,52/2000 p.i.
 - LONGOBARDI Giovanni nato a Gragnano il 02.12.1937 e FAMIGLIETTI Maria Teresa nata a Fontanarosa il 24.12.1940, con 38,74/1000 p.i.
 - RAPACCINI Giorgio nato a Terni il 16.08.1926 e PATAT Edda nata a Gemona del F. il 04.04.1936, con 19,52/1000 p.i.

- FERRO Adolfo nato a Scicli il 25.04.1941 e OCCHIPINTI Giovanna nata a Scicli il 24.06.1947, con 24,69/1000 p.i.
 - MECELLA Gino e C. s.a.s. con sede in Matelica con 7,69/1000 p.i.
 - BISSOLI Mara nata a Isola della Scala il 01.06.1951 con 12,12/1000 p.i.
 - MASCOLONI Marcello nato a Falconara Marittima il 19.11.1951 con 13,75/2000 p.i.
 - GIARDINI Patrizia nata a Forlì il 19.02.1956 con 13,75/2000 p.i.
 - LO GIUDICE Edoardo nato a Catania il 20.08.1947 con 15,97/1000 p.i.
 - TIEZZI Fausto nato a Spilamberto il 23.01.1934 e LIVERANI Elena nata a Bazzano il 10.06.1939, con 13,75/1000 p.i.
 - BUSCEMI Luciano nato a Menfi il 08.01.1958 e TAFFARI Maria nata a Menfi il 28.02.1963, con 16,26/1000 p.i.
 - CICOLELLA Giancarlo nato a Foggia il 28.05.1970 con 27,50/1000 p.i.
 - MULTICASA UNO S.p.A. con sede in Brescia con 7,69/1000 p.i.
 - SCORSONE Vincenzo nato a Bagheria il 24.02.1946 e GIANNETTI Carla nata a Roma il 01.07.1948, con 33,27/1000 p.i.
 - MINICHIELLO Luigi nato a Mirabella Eclano il 01.08.1964 con 13,46/1000 p.i.
- 75) per 174,03/1000 p.i. della P.T. 1429 e 1462 del C.C. di Camporosso,
- BRIZIO Giuseppe nato a Castellaneta il 07.01.1944 con 19,55/1000 p.i.
 - PACIFICO Ettore nato a Trentola Ducenta il 25.07.1946 e CRISCIUOLO Teresa nata a Napoli il 09.11.1948, con 9,38/1000 p.i.
 - TOMEZZOLI Giovanni nato a Isola della Scala il 08.08.1943 con 7,12/1000 p.i.
 - CIFELLI Anna nata a Foggia il 21.02.1973 con 11,47/1000 p.i.
 - DI PETRILLO Enrica nata a Napoli il 01.01.1958 con 8,08/1000 p.i.
 - LANCIA Marco nato a L'Aquila il 10.07.1955 e CERVI Anna Maria nata a Picinisco il 09.11.1954, con 9,03/1000 p.i.
 - FERRARI Angelo Salvatore nato a Cirò Marina il 16.08.1957 e CAPUTO Elisabetta nata a San Paolo di Civitate il 26.03.1956, con 11,47/1000 p.i.
 - OTTAVIANI Valter nato a Roma il 19.08.1939 e VILLANI Anna Maria nata a Roma il 13.09.1944, con 8,08/1000 p.i.
 - LUCCI Matteo nato a Bacoli il 12.01.1943 e VIZZACCARO Angelamaria nata a Caserta il 15.02.1948, con 22,76/1000 p.i.
 - DI TOMASSO Margherita nata a Roma il 22.01.1948 con 7,30/1000 p.i.
 - CAVANI Pietro nato a San Cesario sul Panaro il 26.06.1952 con 8,08/1000 p.i.
 - MULTICASA UNO S.p.A. con sede in Brescia con 43,62/1000 p.i.
 - MAGLIUOLO Giuseppe nato a Caserta il 28.04.1964 e LOMBARDI Filomena nata a San Felice a Cancellò il 09.03.1964 con 8,08/1000 p.i.
- 76) per 117,88/1000 p.i. della P.T. 1430 del C.C. di Camporosso,
- VIGNA Salvatore nato a Montalto Uffugo il 10.07.1942 e RELLA Maria Pia nata a Roma il 02.01.1955, con 5,16/1000 p.i.
 - PETITO Antonio nato a Copertino il 28.10.1934 e OLIVIERI Filomena nata a Copertino il 27.04.1946, con 2,78/1000 p.i.
 - CAROLETTI Lorenzo nato a Poggio Maiano il 31.10.1943 e TRACIA Anna Maria nata a Frosinone il 20.04.1946, con 12,71/1000 p.i.
 - TARDIO Bernardino nato a San Marco in Lamis il 22.05.1934 e MARTINI Elisabetta nata a Ozieri il 18.04.1946, con 7,35/1000 p.i.
 - FIORE Nino Sergio nato a San Piero Patti il 07.02.1956 e DI GIUSEPPE Lina Anna nata a San Piero Patti il 28.08.1956, con 7,35/1000 p.i.
 - PEPE Giovanni nato a Ruffano il 15.10.1952 con 3,24/1000 p.i.
 - SIMONE Pasqualino nato a Castelvecchio di Puglia il 27.04.1946 e PLACENTINO Teresa nata a Sannicandro Garganico il 19.02.1951, con 5,16/1000 p.i.
 - CARNEVALI Enrico nato a Roma il 22.03.1946 e MASCHIETTO Giuseppina nata a Roma il 03.09.1949, con 5,16/1000 p.i.
 - SCIALPI Paolo nato a Crispiano il 18.02.1950 e VALENTINI Elda nata a Castellaneta il 08.06.1951, con 14,63/1000 p.i.
 - CAZZATO Cesare nato a Gallipoli il 27.02.1960 e NATALIZI Anna nata a Fasano il 28.11.1953, con 3,84/1000 p.i.
 - FRASSANITO Fabio nato a Monteroni di Lecce il 01.06.1952 con 5,89/1000 p.i.
 - RUSSO Francesco nato a Afragola il 09.01.1953 e IELUZZI Rachele nata a Afragola il 10.01.1957, con 5,03/1000 p.i.

- TOMMASI Bartolomeo nato a Cosenza il 30.01.1953 e DONATO Loredana nata a Praia a Mare il 04.08.1962, con 4,57/1000 p.i.
 - STURA Giovanni nato a Appignano il 13.09.1945 e POMPOZZI Anna Rita nata a Recanati il 07.12.1952, con 11,25/1000 p.i.
 - MARCUCCI Fabio nato a Roma il 24.04.1970 con 9,14/2000 p.i.
 - MARCUCCI Fabrizio nato a Roma il 10.10.1972 con 9,14/2000 p.i.
 - MARCHESI Alvisè nato a Bastiglia il 17.06.1929 con 9,47/2000 p.i.
 - GROSSI Tonina nata a Modena il 21.09.1932 con 9,47/2000 p.i.
 - DAIDONE Maria Grazia nata a Catania il 17.11.1967 con 5,16/1000 p.i.
- 77) per 103,02/1000 p.i. della P.T. 1431 del C.C. di Camporosso,
- ARDIA Luigi nato a Napoli il 28.05.1939 e PISANELLI Elena nata a Apollosa il 19.08.1940, con 4,44/1000 p.i.
 - MEROLA Gina nata a Maddaloni il 31.01.1957 con 6,31/1000 p.i.
 - BAGNI Renata nata a Formigine il 17.07.1937 con 8,13/1000 p.i.
 - MIGLIETTA Pietro nato a San Pietro Vernotico il 08.10.1944 e GIMIGLIANO Lidia nata a Terranova di Sibari il 05.01.1946, con 4,32/1000 p.i.
 - DI GIANNI Laura nata a Forlì il 09.03.1944 con 5,35/1000 p.i.
 - SERER Nicola nato a La Paz (Bolivia) il 01.12.1951 e BETTIN Maria nata a Padova il 05.03.1952, con 6,31/1000 p.i.
 - PUGLIESE Mario Cesare nato a Nicastro il 02.06.1945 con 7,22/2000 p.i.
 - TORCHIA Teresanna nata a San Mango d'Aquino il 25.05.1952 con 7,22/2000 p.i.
 - BALLERINI Luigi nato a Lanciano il 07.01.1948 e PISCOPO Anna nata a Lanciano il 20.05.1953, con 10,92/1000 p.i.
 - GARZOTTI Mirella nata a Verona il 19.06.1957 con 4,44/1000 p.i.
 - MARCHESE Tommaso nato a Pescara il 11.08.1960 e D'AMATO Daniela nata a Popoli il 30.08.1963, con 4,44/1000 p.i.
 - RATTOBALLI Simone nato a Palermo il 07.09.1951 e RICCIO Clementina nata a Napoli il 11.02.1957, con 5,06/1000 p.i.
 - CORALLO Susanna nata a Rimini il 18.11.1954 con 11,49/1000 p.i.
 - BILLI DI SANDORNO Anna nata a Roma il 08.07.1932 con 12,57/1000 p.i.
 - MULTICASA UNO S.p.A. con sede in Brescia con 12,00/1000 p.i.
- 78) per 71,32/1000 p.i. della P.T. 1432 del C.C. di Camporosso,
- CALIANDRO Giuseppina nata a Ceglie Messapico il 01.01.1965 con 2,97/1000 p.i.
 - ZINGARO Giuseppe nato a Andria il 27.06.1956 con 5,44/1000 p.i.
 - ROMITO Francesco Massimo nato a Bari il 10.05.1969 con 7,30/1000 p.i.
 - PASQUARIELLO Angelina nata a San Nicola La Strada il 23.12.1947 con 4,22/1000 p.i.
 - ESSEDIEMME s.r.l. con sede in Altamura con 8,41/1000 p.i.
 - DE LORENZI Ermelinda nata a Ravenna il 01.01.1950 con 3,58/1000 p.i.
 - RUOCCO Nicola nato a Cerignola il 11.08.1938 e DISAVINO Leonarda nata a Cerignola il 08.04.1941, con 3,46/1000 p.i.
 - MAGGIORI Fausto nato a Montefano il 03.12.1950 e MORO Elide nata a Montefano il 10.10.1954, con 9,01/1000 p.i.
 - GRANNONIO Lorenzo nato a Pescara il 05.09.1952 con 4,22/1000 p.i.
 - RODA Donato nato a Minerbio il 09.11.1941 e FORNASARI Marina nata a Bologna il 02.12.1942, con 3,39/1000 p.i.
 - LOLLI Riccardo nato a Napoli il 27.04.1945 e BATTAGLIA Paola nata a Roma il 20.06.1959, con 2,70/1000 p.i.
 - CECCAGLIA Luigi nato a Sant'Agata Feltria il 17.05.1945 con 7,80/1000 p.i.
 - MULTICASA UNO S.p.A. con sede in Brescia con 2,89/1000 p.i.
 - RECCHIA Michele Arcangelo nato a Locorotondo il 02.07.1936 con 5,93/1000 p.i.
- 79) per 318,57/1000 p.i. della P.T. 1433 del C.C. di Camporosso, di
- VARANO Piero nato a Gioiosa Ionica il 01.03.1952 e SIMONETTA Anna nata a Mammola il 26.07.1952, con 33,11/1000 p.i.
 - LUCANTONIO Vittorio nato a Rocca di Mezzo il 04.04.1939 e GIORGI Vittoria nata a Fermo il 30.08.1942, con 25,70/1000 p.i.
 - FACCHINI Arrigo nato a Modena il 11.12.1928 e LEONELLI Bruna nata a Pavullo nel Frignano il 10.04.1930, con 24,54/1000 p.i.
 - CAPPARUCCI Claudio nato a Viterbo il 19.03.1938 e MARCHETTI Anna Barbara nata a Cecina il 27.02.1941, con 31,95/1000 p.i.

- POLITI Maria nata a Catania il 03.11.1948 con 44,45/1000 p.i.
 - CORRADINI Giuliano nato a Modena il 08.02.1940 e FERRARI Gloria nata a Modena il 23.01.1940, con 20,60/1000 p.i.
 - RUSSO Gennaro nato a Perdifumo il 19.01.1940 e SESSA Alma nata a Pieve Tesino il 21.10.1939, con 17,59/1000 p.i.
 - MARRONE Gaetano nato a Naro il 14.01.1935 e ALMIRANTE Silvana nata a Caltanissetta il 20.02.1945, con 25,70/1000 p.i.
 - CELENTANO Santo nato a Napoli il 25.03.1944 e ARDIA Mariarosaria nata a Napoli il 03.08.1946, con 18,06/1000 p.i.
 - RIDOLFO Giulio nato a Francofonte il 09.11.1931 e DI DIO ROSSO Maria Giulia nata a Enna il 01.12.1936, con 21,76/1000 p.i.
 - MULTICASA UNO S.p.A. con sede in Brescia con 21,07/1000 p.i.
 - MASOTTI Ermanno nato a Modigliana il 14.01.1947 con 34,03/1000 p.i.
- 80) per 284,54/1000 p.i. della P.T. 1434 e 1459 del C.C. di Camporosso,
- GUBBIOTTI Alessandro nato a Valfabbrica il 10.11.1925 con 27,39/1000 p.i.
 - DE SANTIS Pasquale nato a Francavilla Marittima il 30.05.1943 e BANDINI Lorianata nata a Forlì il 26.06.1945, con 15,25/1000 p.i.
 - CIFELLI Chiara Daniela nata a Foggia il 04.12.1969 con 14,93/1000 p.i.
 - ALESSI Paola nata a Roma il 10.01.1952 con 17,71/1000 p.i.
 - Casa di Cura Chirurgica "VILLA ORTENSIA" di Chidichimo e C. s.r.l. con sede in Cosenza con 21,65/1000 p.i.
 - ARMIENTI Michele nato a Grumo Appula il 03.10.1946 con 8,53/1000 p.i.
 - PECE Paola nata a Treviso il 20.12.1925 con 15,25/1000 p.i.
 - TARAVELLA Gaetano nato a Isnello il 17.09.1941 e FERRARI Anna nata a Frascineto il 16.10.1946, con 13,78/1000 p.i.
 - STRADI Mila nata a Modena il 03.01.1958 con 15,25/1000 p.i.
 - GORIROSSI Giovanni nato a Asmara (Etiopia) il 03.06.1941 e ESPOSITO Rosalia nata a Scorzè il 01.07.1944, con 15,25/1000 p.i.
 - BONAZZI Mauro nato a Bologna il 06.07.1955 con 18,04/1000 p.i.
 - VON PELSER BERENSBERG Maria nata a Maastricht (Paesi Bassi) il 12.04.1948 con 36,90/1000 p.i.
 - MULTICASA UNO S.p.A. con sede in Brescia con 42,97/1000 p.i.
 - MARTINI Gabriele nato a Roma il 19.11.1977 con 21,65/1000 p.i.
- 81) per 131,02/1000 p.i. della P.T. 1468 del C.C. di Camporosso,
- MULTICASA UNO S.P.A con sede in Brescia con 11,02/1000 p.i.
 - RANALLI Bernardino nato a Anversa degli Abruzzi il 06.12.1953 e MOLINO Michelina nata a Vasto il 13.10.1953, con 5,79/1000 p.i.
 - PACE Vincenzo nato a Palermo il 05.06.1955 e CAPITANO Adele nata a Palermo il 09.11.1957, con 15,62/1000 p.i.
 - CALABRESE Maria ved. Bruno nata a Messina il 29.07.1937 con 17,09/1000 p.i.
 - BARTUCCI Nicola nato a Bolzano il 12.02.1933 e MUSCI Anna nata a Trani il 13.04.1946, con 14,88/1000 p.i.
 - RUSSO Assunta nata a Napoli il 03.05.1972 con 4,13/1000 p.i.
 - RUSSO Flavia nata a Napoli il 27.05.1975 con 3,31/1000 p.i.
 - RUSSO Angelo nato a Napoli il 18.04.1946 e ROMANO Maria Rosaria nata a Napoli il 02.07.1943, con 4,96/1000 p.i.
 - PLUCHINO Arduino nato a Trieste il 16.08.1933 con 8,54/1000 p.i.
 - TAVOLACCINI Paolo nato a Novara il 19.10.1940 e GROSSO Rosella nata a Biella il 20.01.1941, con 6,62/1000 p.i.
 - CONCILIO Silvia nata a Salerno il 04.02.1950 con 5,79/1000 p.i.
 - BUCCHERI Pietro Lucio nato a Palermo il 04.12.1940 e PELLIGRA Anna Maria nata a Palermo il 20.09.1946, con 11,03/1000 p.i.
 - ARONICA Giovanni nato a Palermo il 22.07.1974 con 2,85/2000 p.i.
 - ARONICA Sabina nato a Palermo il 18.06.1970 con 2,85/2000 p.i.
 - BANDIERA Pasqualino nato a Siracusa il 01.04.1961 e MAROTTA Alessandra nata a Siracusa il 16.05.1960, con 2,85/1000 p.i.
 - T. TRE s.r.l. con sede in Verona con 11,58/1000 p.i.
 - NASONTE Antonio nato a Enna il 06.05.1933 e PARISI Filippa nata a Enna il 13.10.1938, con 4,96/1000 p.i.
- 82) per 98,94/1000 p.i. della P.T. 1470 del C.C. di Camporosso,
- MULTICASA UNO S.P.A con sede in Brescia con 19,71/1000 p.i.

- MARCUCCIO Michele nato a Bari il 18.06.1949 e ANTONACCI Loredana nata a Bari il 19.06.1950, con 6,63/1000 p.i.
 - GIORDANI Francesco nato a Roma il 10.07.1935 e PARILLO Luisa nata a S.Maria Capua a Vetere il 04.07.1942, con 10,77/1000 p.i.
 - VECCHIARINO Giuseppe nato a Lucera il 09.12.1967 con 4,13/1000 p.i.
 - GULLÀ PANTALEONE Antonio nato a Montauro il 24.02.1957 e FROIO Stefania Alba nata a Montauro il 01.03.1965, con 5,10/1000 p.i.
 - SINESI Michele nato a Bari il 15.12.1951 e MARAZIA Rosaria nata a Bari il 06.08.1953, con 1,83/1000 p.i.
 - COLUCCI Aldo nato a Fasano il 20.08.1950 con 2,31/1000 p.i.
 - GRIECO Emilio nato a L'Aquila il 04.12.1938 e MARCANGELO Maria nata a Savoia di Lucania il 04.09.1938, con 4,90/1000 p.i.
 - MASTRONARDI Grazia nata a Bari il 07.03.1940 con 3,85/1000 p.i.
 - RUSSO Gennaro nato a Melito di Napoli il 19.09.1949 con 3,65/1000 p.i.
 - AMATO Angelo nato a Ottati il 30.10.1948 con 2,88/1000 p.i.
 - LERARIO Roberto nato a Siracusa il 01.04.1961 e KNOLL Cornelia nata a Bad-Wildungen il 18.04.1951, con 8,65/1000 p.i.
 - SORRENTINI Carmela nata a Carbonara di Nola il 01.01.1944 con 12,50/1000 p.i.
 - DUREGON Caterina nata a Roma il 11.07.1941 con 8,65/1000 p.i.
 - DI VAIO Anna Maria nata a Sora il 13.09.1955 con 3,37/1000 p.i.
- 83) per 68,44/1000 p.i. della P.T. 1471 del C.C. di Camporosso,
- MULTICASA UNO S.P.A con sede in Brescia con 4,00/1000 p.i.
 - GATTO Guido nato a Bologna il 08.10.1930 e PEDERZINI Rosanna nata a Scandiano il 01.03.1930, con 3,63/1000 p.i.
 - TRENTACOSTE Francesco nato a Palermo il 28.05.1931 e SEVERINO Maria nata a Enna il 10.07.1936, con 8,38/5000 p.i.
 - TRENTACOSTE Antonio nato a Enna il 24.01.1958 con 4,19/5000 p.i.
 - TRENTACOSTE Stefano Maria nato a Enna il 04.08.1970 con 4,19/5000 p.i.
 - GIUNTA Pietro nato ad Assoro il 30.05.1958 e TRENTACOSTE Piera Maria Giovanna nata a Enna il 31.01.1960 con 4,19/5000 p.i.
 - CAMANZO Michele nato a Monteleone di Puglia il 24.09.1957 e CARRIERI Anna Maria nata a Foggia il 12.11.1963, con 2,79/1000 p.i.
 - IZZO Michele nato a Bitonto il 11.03.1954 e SCARAGGI Giovanna nata a Bitonto il 08.02.1954, con 4,19/1000 p.i.
 - VINDIGNI Graziella nata a Scicli il 05.05.1938 con 2,79/1000 p.i.
 - GERMINARIO Angelo nato a Bari il 04.01.1947 con 8,43/1000 p.i.
 - DI PALMA Dino nato a Isola del Liri il 10.11.1950 e CACACE Cosiglia nata a Volla il 01.02.1964, con 2,56/1000 p.i.
 - MAUGERI Caterina nata ad Acireale il 08.05.1953 con 3,21/1000 p.i.
 - DIPOLA Fabio Giacomo nato a Caltanissetta il 14.10.1968 con 2,79/1000 p.i.
 - SANSONE DI CAPOBIANCO Alfredo nato a Palermo il 11.03.1964 e GIGANTI Ida nata a Palermo il 05.07.1965, con 2,28/1000 p.i.
 - GIGANTI Maria Calogera nata a Palermo il 27.05.1966 con 2,42/1000 p.i.,
 - MARKUS Paolo nato a Iglesias il 17.07.1923 con 5,45/1000 p.i.
 - FRONTONI Alberto nato a Piastra il 02.08.1916 e VANNUTELLI Giulia nata a Roma il 07.10.1920, con 2,79/1000 p.i.
 - INFANTE Mario nato a Stio il 07.04.1948 e CAUCEGLIA Teresa nata a Vallo della Lucania il 26.02.1959, con 2,00/1000 p.i.
 - CELLAMARE Angelo nato a Taranto il 13.09.1948 e DI CIRO Paola nata a Castellana Grotte il 20.10.1949, con 3,45/1000 p.i.
 - ORLANDO Michele nato a Delia il 08.04.1952 e ANNINO Elena Maria nata a Catania il 23.02.1952, con 7,36/1000 p.i.
 - PETRONE Antonio nato a Napoli il 01.04.1959 e .VOLPE Anna Maria nata a Delicato il 07.06.1957, con 2,75/1000 p.i.
 - RENDINA Delia nata a Roma il 07.08.1951 con 1,35/1000 p.i.
- 84) per 167,30/1000 p.i. della P.T. 1472 del C.C. di Camporosso,
- MULTICASA UNO S.P.A con sede in Brescia con 29,54/1000 p.i.
 - CASTAGNERI Enrico nato a Torino il 28.06.1930 e DONNESI Anna Maria nata a Ventimiglia il 27.07.1934, con 11,46/1000 p.i.
 - GARAVAGLIA Claudio nato a Magenta il 05.01.1940 con 20,12/2000 p.i.
 - BIANCHI Giovanna nata a Magenta il 23.06.1944 con 20,12/2000 p.i.

- MAZZEO Giulia nata a Bari il 19.12.1959 con 34,50/1000 p.i.
 - DAMATO Luciano nato a Foggia il 20.03.1956 e DELLI CARRI Annunziata nata a Foggia il 02.11.1955, con 7,51/1000 p.i.
 - SCAFARELLI Francesca nata a Napoli il 08.12.1974 con 7,64/1000 p.i.
 - SPERANZA Massimo nato a Avellino il 07.02.1936 e MANO Anna Maria nata a Catanzaro il 02.01.1939, con 4,33/1000 p.i.
 - SCHIAPPA Alberto nato a Napoli il 23.09.1957 con 5,47/1000 p.i.
 - BARTOLONI Giovanni nato a Foligno il 17.06.1950 con 15,28/1000 p.i.
 - RUSSO Annunziata nata a Napoli il 30.07.1944 con 6,62/1000 p.i.
 - MOTISI Salvatore nato a Castellammare del Golfo il 27.08.1940 e SIENA Dora Luciana nata a Catania il 27.06.1941, con 14,90/1000 p.i.
 - BALESTRA Rosanna nata a Arenano il 10.07.1943 con 9,93/1000 p.i.
- 85) per 219,89/1000 p.i. della P.T. 1473 del C.C. di Camporosso,
- MULTICASA UNO S.P.A con sede in Brescia con 38,94/1000 p.i.
 - DE CECCO Michele nato a Napoli il 24.09.1955 con 10,72/2000 p.i.
 - SPIEZIA Mariano nato a Napoli il 12.08.1954 e DE CECCO Loredana nata a Napoli il 15.05.1957, con 10,72/2000 p.i.
 - PRO Licio nato a Fermentino il 26.03.1947 e BONO Laura nata a Fermentino il 19.08.1951, con 12,33/1000 p.i.
 - MATARRESE Giuseppe nato a Canosa di Puglia il 13.02.1926 e D'AGNELLI Anna Savina nata a Canosa di Puglia il 12.09.1929, con 16,08/1000 p.i.
 - PALMIERI Massimo nato a Oria il 27.11.1945 e TURCHETTI Maria Antonietta nata a Roma il 12.06.1944, con 16,08/1000 p.i.
 - BATTISTA Alessandro nato a Catania il 06.03.1960 con 9,83/1000 p.i.
 - FANCELLO Cipriano nato a Dorgali il 09.05.1942 e SIAS Francesca nata a Borre il 13.09.1953, con 13,22/1000 p.i.
 - D'ULIZIA Luigi nato a Arsoli il 07.01.1949 e PULCINI Maria Letizia nata a Arsoli il 01.09.1951, con 10,72/1000 p.i.
 - RUSSO Antonietta nata a Napoli il 19.07.1973 con 7,68/1000 p.i.
 - RUSSO Maddalena nata a Napoli il 30.07.1970 con 6,07/1000 p.i.
 - MANNELLI Luigi nato a Napoli il 21.02.1939 e NUTI Maria Valeria nata a Napoli il 01.01.1947, con 32,33/1000 p.i.
 - SINISCALCHI Francesco nato a Nocera Inferiore il 21.10.1951 e SALVATI Maria nata a Salerno il 14.02.1950, con 5,18/1000 p.i.
 - BERGAMINI Marco nato a Mirandola il 30.05.1957 con 10,54/2000 p.i.
 - CAMPAGNINI Cinzia nata a Bologna il 23.07.1957 con 10,54/2000 p.i.
 - GAMBARDELLA Cesare nato a Palermo il 13.10.1940 e SAVAGNONE URSO Irene nata a Palermo il 04.11.1942, con 20,90/1000 p.i.
 - ZAGO Daniele nato a Ragusa il 08.06.1966 con 9,29/1000 p.i.
- 86) per 68,86/1000 p.i. della P.T. 1474 del C.C. di Camporosso,
- RAIOLA Roberto nato a Torre del Greco il 23.11.1948 con 5,05/1000 p.i.
 - DONATI Vitaliano nato a Petritoli il 11.03.1939 e CEPPI Gabriella nata a Lentate sul Severo il 14.12.1941, con 4,19/1000 p.i.
 - GIANFRATE Pasquale Pietro nato a Locorotondo il 29.06.1946 e PUZZOVIO Vincenza nata a Bari il 07.08.1951, con 3,25/1000 p.i.
 - SESSA Giuseppe nato a Baronissi il 06.08.1948 e MUCCI Gigliola nata a Napoli il 30.10.1952, con 1,62/1000 p.i.
 - SCATENA Luciano nato a Roma il 19.11.1936 e PICCIAJOLA Celeste nata a Roma il 14.11.1939, con 7,30/1000 p.i.
 - DOLFINI Giovanni nato a Este il 08.02.1931 con 5,41/1000 p.i.
 - SCILLIERI Giuseppe nato a Palermo il 13.07.1966 con 5,68/1000 p.i.
 - TOMBOLESI Antonella nata a Roma il 12.08.1970 con 2,79/1000 p.i.
 - MITOLO Emanuele nato a Giovinazzo il 01.10.1930 e GRIECO Filomena nata a Barletta il 11.03.1930, con 8,38/1000 p.i.
 - MARTONE Nicola nato a Casalba il 16.01.1934 e AVETA Elisa nata a Santa Maria Capua Vetere il 09.04.1947, con 2,79/1000 p.i.
 - VIELI Pasquale nato a Sammichele di Bari il 25.05.1932 e MAGGIPINTO Maria Pia nata a Sammichele di Bari il 21.02.1936, con 4,19/1000 p.i.
 - PAPA Flavio nato a Ronchi dei Legionari il 26.04.1955 e MANZATTO Manola nata a Ronchi dei Legionari il 10.04.1956, con 3,47/1000 p.i.

- RONDA Giulia nata a Piacenza il 21.02.1963 con 2,30/1000 p.i.
 - SALMONE Giuseppe nato a Enna il 02.04.1954 e BONASERA Palmira nata a Enna il 09.11.1956, con 2,84/1000 p.i.
 - CREAZZO Saverio nato a Taranto il 23.03.1943 e CAPONE Lucia nata a Palagianello il 30.09.1955, con 2,30/1000 p.i.
 - ROTILIO Luigi nato a l'Aquila il 11.03.1951 e PUCCI Cesira nata a Capitignano il 14.03.1954, con 4,46/1000 p.i.
 - PANZOLLI Longino nato a Padova il 28.07.1954 e TOSO Annalisa nata a Udine il 16.11.1960, con 2,84/1000 p.i.
- 87) per 99,94/1000 p.i. della P.T. 1475 del C.C. di Camporosso,
- PAONE Aldo nato a Lanciano il 16.12.1948 e BERTA Maria Rita nata a Sellano il 22.05.1956, con 4,26/1000 p.i.
 - BACCI Mario nato a Terranova Bracciolini il 22.03.1942 e REGOLI Norma nata a Montevarchi il 30.12.1939, con 6,29/1000 p.i.
 - PROVENZIANI Valeria nata a Roma il 23.08.1959 con 4,26/2000 p.i.
 - SERIO Antonella nata a Napoli il 29.10.1972 con 2,44/1000 p.i.
 - SPERANZA Franco nato a Rovigno D'Istria il 16.06.1940 e BAZZAN Riccarda nata a Vicenza il 13.12.1944, con 6,29/1000 p.i.
 - FILIPPI Fabiana nata a Livorno il 31.08.1966 con 3,65/1000 p.i.
 - TAGLIA Carmine nato a Ricigliano il 10.03.1947 e SERRITELLA Livia nata a Ricigliano il 16.01.1950, con 4,19/1000 p.i.
 - LOMBARDI Erasmantonio nato a Formia il 04.06.1949 con 8,12/1000 p.i.
 - ADAMO Pasquale nato a Napoli il 25.06.1948 e MUTARELLI Maria Antonietta nata a Napoli il 26.01.1949, con 3,04/1000 p.i.
 - MITOLO Emanuele nato a Giovinazzo il 01.10.1930 e GRIECO Filomena nata a Barletta il 11.03.1930, con 12,59/1000 p.i.
 - LEONE Antonino nato a Valledolmo il 03.12.1933 e TULLI Teresa nata a Grammichele il 12.03.1938, con 10,96/1000 p.i.
 - MARTONE Nicola nato a Casalba il 16.01.1934 e AVETA Elisa nata a Santa Maria Capua Vetere il 09.04.1947, con 4,19/1000 p.i.
 - RONDA Giulia nata a Piacenza il 21.02.1963 con 3,45/1000 p.i.
 - RONCA Riccardo nato a Caserta il 07.02.1961 e PINNA Cinzia nata a Sassari il 28.06.1962, con 5,21/1000 p.i.
 - PESCE Sabino nato a Bari il 15.08.1953 e OTTOMANO Antonia nata a Bari il 07.04.1955, con 4,26/1000 p.i.
 - BARBIERI Massimo nato a Milano il 31.03.1964 e MANGIONE Grazia nata a Torino il 31.07.1967, con 4,87/1000 p.i.
 - MARCHESI Michele nato a Catania il 22.02.1955 con 3,65/1000 p.i.
 - BONADEI Rossana nata a Adro il 17.08.1956 con 8,19/1000 p.i.
 - PROVENZIANI Valeria nata a Roma il 23.08.1959 con 4,26/2000 p.i.
- 88) per 240,71/1000 p.i. della P.T. 1476 del C.C. di Camporosso,
- MULTICASA UNO S.P.A con sede in Brescia con 11,98/1000 p.i.
 - LO IACONO Vincenzo nato a Mistretta il 06.11.1938 e CARLEVARO Maria Concetta nata a Palermo il 03.10.1937, con 31,30/1000 p.i.
 - PANTANO Micaela nata a Bologna il 11.08.1960 con 12,17/1000 p.i.
 - PANTANO Micaela nata a Bologna il 11.08.1960 con 12,17/2000 p.i.
 - PANTANO Lorenzo nato a Bologna il 11.08.1965 con 12,17/2000 p.i.
 - PIRRO Michele nato a Calascibetta il 11.10.1943 e COTTONARO Francesca Paola nata a Enna il 11.04.1949, con 17,97/1000 p.i.
 - FICHERA Giuseppe nato a Catania il 18.08.1946 e CORONA Antonietta nata a Catania il 13.02.1948, con 17,97/1000 p.i.
 - NONNO Carlo nato a Campobasso il 25.06.1940 e GIARRIZZO Francesca nata a Roma il 02.04.1950, con 35,93/1000 p.i.
 - LORENZETTI Pietro Paolo nato a Massa il 29.03.1953 con 10,43/1000 p.i.
 - PRESTA Raffaella nata a Santa Maria Capua Vetere il 07.01.1954 con 14,87/1000 p.i.
 - MASTRORILLI Filomena nata a Bari il 21.03.1950 con 6,96/1000 p.i.
 - MARINELLI Laura nata a Roma il 21.09.1969 con 12,17/1000 p.i.
 - SIANO Alfonso nato a Montoro Superiore il 05.11.1948 e ADINOLFI Luisa nata a Salerno il 10.11.1952, con 10,43/1000 p.i.
 - GARGANO Pietro Giuseppe nato a Palermo il 21.03.1932 e FRENDA Nunziata nata a Palermo il

- 04.07.1947, con 5,99/1000 p.i.
- SCHIAVONE Cosima nata a Conversano il 02.05.1951 con 11,20/1000 p.i.
- DI BENEDETTO Giovanni nato a Palermo il 26.11.1939 e ZAPPALÀ Giselda nata a Catania il 20.03.1944, con 23,18/1000 p.i.
- DI NISIO Francesco nato a Pescara il 19.07.1947 con 5,99/1000 p.i.
- 89) per 160,80/1000 p.i. della P.T. 1477 del C.C. di Camporosso,
- MULTICASA UNO S.P.A con sede in Brescia con 51,63/1000 p.i.
- GARAVAGLIA Claudio nato a Magenta il 05.01.1940 con 19,13/2000 p.i.
- BIANCHI Giovanna nata a Magenta il 23.06.1944 con 19,13/2000 p.i.
- OLZI Pier Maria nato a Pieve San Giacomo il 09.11.1954 e BIGNAMI Clementina nata a Derovere il 18.10.1951, con 3,52/1000 p.i.
- BELLOMO Carmelo nato a Petralia Sottana il 04.11.1952 con 11,26/2000 p.i.
- GERACI Natale nato a Petralia Sottana il 28.03.1950 con 11,26/2000 p.i.
- RUSSI Giuseppe nato a Carpino il 18.05.1955 con 7,03/1000 p.i.
- SALIU Cesare nato a Carloforte il 22.06.1938 con 8,86/1000 p.i.
- FERRARI Pietro nato a Cisterna di Latina il 24.07.1928 e SALVAGNI Annunziata nata a Sezze il 15.09.1935, con 7,32/1000 p.i.
- FONTANA Bruno nato a Roma il 22.07.1947 e POGGI Silvia nata a Napoli il 21.05.1951, con 3,52/1000 p.i.
- SCORZA Andrea nato a Genova il 10.06.1917 e CORSI Giuliana nata a Genova il 17.11.1920, con 14,63/1000 p.i.
- FAZIO Luciana nata a Carpi il 21.01.1957 con 6,61/2000 p.i.
- FAZIO Palmira nata a Carpi il 31.08.1952 con 6,61/2000 p.i.
- CANESTRI Guglielmo nato a Marino il 11.07.1967 con 7,32/1000 p.i.
- SOLIMENE Rosa nata a Vietri sul Mare il 16.12.1942 con 5,21/1000 p.i.
- COSTA Mario nato a Roma il 13.03.1950 con 8,44/1000 p.i.
- MAZZETTI Adriana nata a Bologna il 15.05.1949 con 6,33/1000 p.i.
- 90) per 100,05/1000 p.i. della P.T. 1479 e 1538 del C.C. di Camporosso,
- MULTICASA UNO S.P.A con sede in Brescia con 2,61/1000 p.i.
- MODUGNO Bianca Maria nata a Molfetta il 03.08.1941 con 6,14/1000 p.i.
- MERCURI Nerina nata a Roma il 01.05.1938 con 6,16/1000 p.i.
- VECCIA Pasquale nato a Foggia il 16.02.1948 e ALBANO Maria Rosaria Antonietta Candida nata a Foggia il 29.07.1962, con 4,25/1000 p.i.
- PONTICELLI Vincenzo nato a Napoli il 16.10.1948 e CAROTENUTO Emilia nata a Napoli il 15.12.1950, con 12,34/1000 p.i.
- CAMPANILE Maria nata a Bari il 29.04.1955 con 10,45/1000 p.i.
- FANARA Rosario Giorgio nato a Marsala il 04.03.1954 con 3,83/1000 p.i.
- MALASOMMA Alfredo nato a Bari il 17.06.1947 con 4,50/2000 p.i.
- COLELLA Maria nata a Bari il 18.11.1946 con 4,50/2000 p.i.
- CIRI Mario nato a Foligno il 27.10.1921 e FANI Lina nata a Foligno il 11.08.1937, con 3,16/1000 p.i.
- LAMANNA Domenico nato a Reggio Calabria il 29.07.1954 e MANZELLA Rossana nata a Catania il 05.06.1956, con 5,11/1000 p.i.
- ROMANO Vincenzo nato a Squinzano il 26.01.1947 e MAURO Ines nata a Brindisi il 28.04.1957, con 8,75/1000 p.i.
- BOURSIER Alessandro nato a Napoli il 28.04.1973 con 4,38/1000 p.i.
- MAROTTA Carmela nata a Napoli il 27.10.1955 con 4,38/1000 p.i.
- MAGISTRALE Domenico nato a Sannicandro di Bari il 08.03.1949 e LIMITONE Rosa nata a Sannicandro di Bari il 08.04.1948, con 4,80/1000 p.i.
- CHIRULLI Giuseppe nato a Ceglie Messapico il 16.05.1950 e LIGORIO Grazia nata a Ceglie Messapico il 12.11.1956, con 7,84/1000 p.i.
- BARBERA Pietro nato a Menfi il 08.12.1930 e PALMIERI Antonina nata a Menfi il 18.11.1943, con 7,36/1000 p.i.
- MALOMO Fabio nato a Roma il 29.03.1969 con 4,01/1000 p.i.
- 91) per 134,49/1000 p.i. della P.T. 1480 e 1537 del C.C. di Camporosso,
- MULTICASA UNO S.P.A con sede in Brescia con 45,88/1000 p.i.
- DE GIROLAMO Giuseppe nato a Castelluccio Valmaggiore il 31.07.1947 e DI BATTISTA Anna Vittoria nata a Lucera il 27.08.1948, con 8,58/1000 p.i.
- GALLI Angelo Raffaele nato a Castellana Grotte il 29.01.1950 con 10,96/1000 p.i.
- LUCIANO Inigo nato a Avellino il 17.07.1946 e DE ROSA Ivana nata a Montefalcione il 26.10.1949, con 6,12/1000 p.i.
- BELLINI Mauro nato a Livorno il 24.07.1942 e MELANI Rossella nata a Firenze il 22.01.1947, con

3,65/1000 p.i.

- FIASCHINI Imolo nato a Narni il 22.02.1956 e FIORENTINI Patrizia nata a Amelia il 25.09.1957, con 8,58/1000 p.i.
- BELLETTI Francesco nato a Benevento il 04.10.1938 e MONGIU Francesca nata a Ardarà il 04.01.1938, con 5,95/1000 p.i.
- BRAVACCINI Libero nato a Pomezia il 24.08.1952 e PIERI Laura Maria nata a Roma il 16.10.1955, con 5,01/1000 p.i.
- DONTI Andrea nato a Perugia il 07.03.1945 con 14,61/1000 p.i.
- CATALANO Salvatore nato a Fondachelli-Fantina il 19.01.1948 con 6,29/2000 p.i.
- DI PIETRO Adriana nata a Messina il 12.06.1957 con 6,29/2000 p.i.
- LOMBARDO Salvatore nato a Altavilla Milicia il 18.03.1956 e CASTIGLIONE Rita Liria nata a Mistretta il 22.05.1956, con 7,14/1000 p.i.
- SARGENTI Anna Maria nata a Roma il 05.08.1956 con 6,12/1000 p.i.
- VIGO Michela nata a Dolo il 10.11.1974 con 5,61/1000 p.i.

92) per 107,16/1000 p.i. della P.T. 1481 e 1536 del C.C. di Camporosso,

- MULTICASA UNO S.P.A con sede in Brescia con 17,33/1000 p.i.
- BARTOLOTTA Giancarlo nato a Salerno il 18.05.1943 e COLONNELLO Paola nata a Roma il 05.12.1941, con 6,63/1000 p.i.
- MONTANARI Ambra nata a Bologna il 03.11.1962 con 4,33/1000 p.i.
- DAVINO Renato nato a Napoli il 06.07.1943 e D'AMBROSIO Silvana nata a Napoli il 09.02.1946, con 2,82/1000 p.i.
- BUSCIACCO Umberto nato a Acquafredda il 14.02.1948 e VACCARO Maria Stella nata a Lungo il 28.03.1944, con 5,18/1000 p.i.
- LATORRE Filippo nato a Carbonara di Bari il 27.09.1931 e MERCANTE Maria nata a Carbonara di Bari il 24.06.1941, con 8,47/1000 p.i.
- CALÒ Vincenzo nato a Caprarica di Lecce il 01.04.1942 e ARALLA Concetta nata a Maglie il 25.04.1956, con 6,63/1000 p.i.
- SORRENTO Antonio nato a Reggio Calabria il 29.03.1943 con 3,41/1000 p.i.
- MONSELLATO Salvatore nato a Presicce il 04.04.1953 e D'AMBROSIO Tania Anna nata a Castrignano del Capo il 26.07.1962, con 4,73/1000 p.i.
- GRASSI Giovanni nato a Terlizzi il 14.04.1951 e BERARDI Anna nata a Terlizzi il 14.12.1951, con 2,43/1000 p.i.
- LUCERI Maria Teresa nata a Galatina il 06.03.1946 con 13,32/1000 p.i.
- IAIA Giuseppe nato a Francavilla Fontana il 25.07.1953 e D'ADDARIO Filomena nata a Bari il 06.05.1956, con 4,73/1000 p.i.
- GRILLI Giancarlo nato a Sesto Fiorentino il 19.01.1951 e GHELLI Bruna nata a Castel San Niccolò il 06.09.1953, con 4,59/1000 p.i.
- BOELLA Ermanno nato a Torino il 19.01.1940 con 4,73/1000 p.i.
- BOELLA Simonetta nata a Lanzo Torinese il 27.02.1944 e LANO Roberto nato a Torino il 26.10.1942, con 2,43/1000 p.i.
- TRINCUCCI Angelina Bernarda nata a Cagnano Varano il 20.08.1941 con 11,29/1000 p.i.
- GUIDO Marialetizia nata a Cosenza il 13.02.1961 con 4,13/2000 p.i.
- GUIDO Annalisa nata a Cosenza il 20.12.1967 con 4,13/2000 p.i.

93) per 167,34/1000 p.i. della P.T. 1482 e 1535 del C.C. di Camporosso,

- MULTICASA UNO S.P.A con sede in Brescia con 41,34/1000 p.i.
- CORSINI Adelmo nato a Pistoia il 27.12.1942 e MICHELOZZI Miria nata a Pistoia il 14.01.1945, con 4,67/1000 p.i.
- DESTITO Sabino nato a Bari il 14.08.1947 con 7,59/1000 p.i.
- TENANI Torquato nato a Cortona il 21.06.1950 e MOLESINI Ombretta nata a Cortona il 03.08.1949, con 11,09/1000 p.i.
- LAMBERTI Lucio nato a Napoli il 30.08.1952 e DE LISIO Patrizia nata a Napoli il 16.05.1954, con 6,89/1000 p.i.
- CASTELLAMMARE Lina nata a Buccino il 22.04.1957 con 5,72/1000 p.i.
- MACCHIA Stefania nata a Bari il 01.04.1965 con 22,54/1000 p.i.
- DI CÈ Michele nato a Santeramo in Colle il 22.02.1947 e DIVELLA Rita nata a Santeramo in Colle il 25.06.1955, con 11,09/1000 p.i.
- MANCINI Franco nato a Roma il 19.04.1944 e CASALI Fernanda nata a Roma il 13.03.1946, con 7,82/1000 p.i.
- MERCURI Claudio nato a Roma il 27.10.1955 e CARMIGNANI Albertina nata a Avezzano il 05.09.1953, con 8,64/2000 p.i.

- MERCURI Florindo nato a Roma il 06.04.1951 e SANTANIELLO Simonetta nata a Roma il 21.01.1952, con 8,64/2000 p.i.
 - PEZZIMENTI Stefano nato a Palermo il 24.01.1974 con 7,95/2000 p.i.
 - PEZZIMENTI Giuseppe nato a Palermo il 27.02.1971 con 7,95/2000 p.i.
 - LETTERA Gennaro nato a Napoli il 21.08.1934 e RIANNA Maria Rosaria nata a Napoli il 11.05.1938, con 7,82/1000 p.i.
 - FRONTONI Maria Antonietta nata a Roma il 13.06.1953 e LOI Franco nato a Roma il 15.04.1945, con 7,82/1000 p.i.
 - CANDELA Marcello nato a Palermo il 14.01.1927 e PARLATO Carmelina nata a Bendasi (Libia) il 29.12.1920, con 7,12/1000 p.i.
 - MANCINI Francesco nato a Caracas (Venezuela) il 22.08.1961 con 9,22/1000 p.i.
- 94) per 136,13/1000 p.i. della P.T. 1483 e 1532 del C.C. di Camporosso,
- MULTICASA UNO S.P.A con sede in Brescia con 12,32/1000 p.i.
 - MINÀ Emanuele nato a Castelbuono il 14.08.1944 e SCIMONE Teresa nata a Capo d'Orlando il 08.04.1948, con 11,11/1000 p.i.
 - SCAVELLO Angelo Pietro nato a Campania il 11.05.1950 e VULCANO Francesca nata a Campania il 20.11.1955, con 8,70/1000 p.i.
 - PACITTI Federico nato a Cassino il 25.08.1961 e PALMA Maria Rita nata a Cassino il 04.03.1965, con 44,48/1000 p.i.
 - LEONE Emanuele nato a Molfetta il 01.10.1951 e FARINOLA Maria nata a Molfetta il 15.11.1954, con 3,19/1000 p.i.
 - SARROCCHI Flavia nata a Roma il 14.07.1967 con 6,81/1000 p.i.
 - BRAFA Antonio nato a Modica il 02.05.1946 con 14,82/2000 p.i.
 - BONACCORSI Orazia nata a 21.04.1949 con 14,82/2000 p.i.
 - MANDALÀ Luciano nato a Palermo il 12.12.1951 e PATANÈ Lucia nata a Treviso il 17.11.1954, con 8,70/1000 p.i.
 - MANGANELLI Varso nato a Castiglione della Pescaia il 13.12.1933 e GUIDONI Maria nata a Grosseto il 04.05.1943, con 7,24/1000 p.i.
 - LUCIANO Sergio nato a Avellino il 10.05.1957 e D'AMORE Domenica nata a Avellino il 29.07.1955, con 6,20/1000 p.i.
 - COMPOSTO Antonio nato a Palermo il 24.03.1951 e STRAZZERI Rita nata a Catania il 06.08.1950, con 17,49/1000 p.i.
 - SCIRÈ Antonio nato a Francofone il 05.09.1948 con 6,20/1000 p.i.
 - MISMETTI Nando nato a Foligno il 31.08.1953 e LOLLI Nadia nata a Foligno il 18.09.1955, con 10,43/1000 p.i.
 - PICONE Pietro nato a Carini il 23.06.1931 con 6,20/1000 p.i.
 - INDELLI Vito nato a Bari il 22.08.1940 e SAGARRIGA VISCONTI Adriana nata a Martina Franca il 07.09.1944, con 6,03/1000 p.i.
 - URCIUOLI Costantino nato a Avellino il 05.03.1985 con 6,20/1000 p.i.
- 95) per 100,05/1000 p.i. della P.T. 1484 e 1533 del C.C. di Camporosso,
- MULTICASA UNO S.P.A con sede in Brescia con 17,08/1000 p.i.
 - PALMIERI Valerio nato a Catanzaro il 26.08.1946 e LEONE Vanda nata a Catanzaro il 11.01.1953, con 3,16/1000 p.i.
 - ZAVATTO Fulvio nato a Taranto il 02.01.1946 e SALAMINI Iole Italia nata a Taranto il 17.11.1942, con 6,14/1000 p.i.
 - BARBATO Carlo nato a Napoli il 24.07.1947 e MARCIANO Iolanda nata a Napoli il 05.12.1950, con 4,25/1000 p.i.
 - GALASSO Onofrio nato a Atripalda il 15.06.1949 e LUCIANO Elvira Anna nata a Avellino il 25.07.1949, con 4,38/1000 p.i.
 - LOSITO Raffaele nato a Andria il 24.02.1940 e MAZZONE Maria Luisa nata a Andria il 27.05.1942, con 7,84/1000 p.i.
 - PAPPALARDO Rosa nata a Salerno il 17.10.1943 con 3,77/1000 p.i.
 - DEL NOCE Mario nato a Villabate il 28.10.1938 e VACCARI Maria Giuseppa nata a Palermo il 12.08.1940, con 12,34/1000 p.i.
 - LAZZARO Carmelo nato a Adrano il 02.08.1928 e POLIZZI Concetta nata a Catania il 26.12.1928, con 4,01/1000 p.i.
 - VALERIO Alessandra a Brindisi il 08.01.1969 con 3,59/1000 p.i.
 - ARGENTINO Matteo nato a Pagani il 01.11.1952 e MARESCA Luisa nata a Pagani il 04.11.1953, con 2,61/1000 p.i.
 - NESCI Sinogrante nato a Acquaro il 22.02.1949 e CRUPI Maria nata a Acquaro il 04.06.1957, con

10,45/1000 p.i.

- TAMBURELLO Giuseppe nato a Agrigento il 05.07.1951 e CASÀ Francesca nata a Favara il 28.09.1950, con 4,80/1000 p.i.
- TAMMARO Michele nato a Napoli il 22.10.1940 con 4,38/1000 p.i.
- DE SUMMA Giovanni nato a Mesagne il 11.10.1979 con 6,14/1000 p.i.
- CAFFIO Angelo nato a Taranto il 05.03.1941 e MIRELLI Elena nata a Aquileia il 10.08.1942, con 5,11/1000 p.i.

96) per 197,62/1000 p.i. della P.T. 1485 e 1534 del C.C. di Camporosso,

- MULTICASA UNO S.P.A con sede in Brescia con 8,66/1000 p.i.
- RAPETTI Carlo Alberto nato a Grosotto il 03.05.1943 e PRIVITERA Silvana nata a Catania il 22.04.1945, con 13,54/1000 p.i.
- PETRINGA Francesco nato a Roma il 13.01.1941 e MINICOCCI Giulietta nata a Colle di Tora il 20.04.1950, con 17,44/1000 p.i.
- FUCITO Nicola nato a Sant'Antonio Abate il 28.08.1943 e ARGENZIANO Elisabetta nata a Avellino il 11.03.1948, con 9,51/1000 p.i.
- SCHIRÒ Antonino nato a Marineo il 14.10.1930 e FAZIO Maria Concetta nata a Palermo il 25.06.1938, onigiugi in c.l. con 11,10/1000 p.i.
- GAMBALE Sergio nato a Firenze il 17.10.1944 e NANNOTTI Loredana nata a Torrita di Siena il 01.01.1944, con 9,51/1000 p.i.
- SOLDATI Guerrino nato a Pomezia il 20.07.1943 e MENGOZZI Veranda nata a Pomezia il 06.12.1946, con 23,42/1000 p.i.
- LAPRESA Vincenzo nato a Lecce il 23.02.1947 con 9,51/1000 p.i.
- TERRACINA Elio nato a Chiaromonte il 04.02.1950 e PAPPALARDO Franca nata a Salerno il 09.02.1956, con 8,17/1000 p.i.
- PIN Natale nato a Mareno di Piave il 29.12.1931 e CANDIDO Ondina nata a Maniago il 02.09.1938, con 21,72/3000 p.i.
- PIN Barbara nata a Fiume Veneto il 28.09.1962 con 10,86/3000 p.i.
- ADINOLFI Pasquale nato a Cava de' Tirreni il 25.10.1962 con 5,12/1000 p.i.
- POSSIDENTE Donata nata a Avigliano il 29.08.1952 con 9,51/4000 p.i.
- D'ELIA Antonio nato a Potenza il 11.08.1951 con 9,51/4000 p.i.
- POSSIDENTE Francesca nata a Avigliano il 24.02.1951 con 9,51/4000 p.i.
- POSSIDENTE Anna nata a Avigliano il 27.04.1954 con 9,51/4000 p.i.
- ANTONELLI Stefano nato a Pavullo nel Frignano il 26.12.1954 e IACCONI Daniela nata a Serramazzone il 26.03.1955, con 11,47/1000 p.i.
- MANCUSO Marco Maria nato a Palermo il 21.09.1966 con 26,96/1000 p.i.
- SERRA Gianmarco nato a Oristano il 08.03.1976 con 9,27/1000 p.i.
- DE CASTRO Ester nata a Roma il 18.10.1938 con 13,54/1000 p.i.

97) per 136,76/1000 p.i. della P.T. 1486 e 1509 del C.C. di Camporosso,

- MULTICASA UNO S.P.A con sede in Brescia con 20,36/1000 p.i.
- DE ROSA Luigi nato a Lanciano il 17.11.1947 con 14,83/2000 p.i.
- BIANCO Maria Vittoria nata a Lanciano il 05.08.1953 con 14,83/2000 p.i.
- GAROFALO Vincenzo nato a Brindisi il 21.05.1948 e ATTANASIO Maria Cristina nata a Brindisi il 21.10.1952, con 3,27/1000 p.i.
- IMPERATORI Valter nato a Pesaro il 24.07.1948 e FELICIANI Gabriella nata a Roma il 03.10.1956, con 6,11/1000 p.i.
- IANNELLA Maria nata a Roma il 30.01.1946 con 11,05/2000 p.i.
- MONIZZI Paolo Carlo nato a Verzino il 11.08.1943 e NUNZIATA Assunta nata a Napoli il 16.12.1943, con 3,85/1000 p.i.
- TESTA Gianfranco nato a Frigento il 12.07.1947 e LO PILATO Enrichetta nata a Mirabella Eclano il 28.05.1950 con 6,11/1000 p.i.
- PILIA Paolo nato a Mandas il 22.10.1948 e PIANU Maria Luigia nata a Uras il 13.01.1949, con 17,59/1000 p.i.
- APICELLA Gianfranco nato a Salerno il 15.07.1944 con 5,09/1000 p.i.
- CHIUMIENTO Felice nato a Serre il 14.06.1939 e ESPOSITO Filomena nata a Cervinara il 07.11.1945, con 6,11/1000 p.i.
- LELIO Giorgio nato a Montecassiano il 07.02.1958 con 8,72/1000 p.i.
- PERRONE Nicola nato a Sant'Agata di Puglia il 01.11.1952 con 5,96/1000 p.i.
- CARONTI Claudio nato a Roma il 13.04.1942 con 7,20/2000 p.i.
- RINALDI Marianna nata a Reggio nell'Emilia il 03.10.1941 con 7,20/2000 p.i.
- ZIDARICH Costantino nato a Trieste il 27.12.1935 e AMODIO Adriana nata a Lucera il 14.09.1954,

- con 11,78/1000 p.i.
- PISANI Francesca nata a Salerno il 18.10.1986 con 8,72/1000 p.i.
- 98) per 132,48/1000 p.i. della P.T. 1487 e 1510 del C.C. di Camporosso,
- MULTICASA UNO S.P.A con sede in Brescia con 17,48/1000 p.i.
- LONOCE Alfredo nato a Brindisi il 30.10.1947 e GUIDO Giuseppina nata a Lecce il 11.01.1953, con 8,43/1000 p.i.
- PARISI Roberto nato a Avellino il 03.07.1948 con 5,95/1000 p.i.
- CALCATERRA Salvatore Antonio nato a Catania il 31.03.1959 e ROSSITTO Gabriella Giuseppina nata a Catania il 07.03.1961, con 14,55/1000 p.i.
- LENZI Giandomenico nato a Roma il 27.01.1973 con 8,43/2000 p.i.
- LENZI Elisabetta nata a Cosenza il 28.08.1974 con 8,43/2000 p.i.
- BATTAGLIA Tommaso nato a Vibo Valentia il 29.10.1953 e CARDAMONE Anna nata a Reggio di Calabria il 08.11.1961, con 9,67/1000 p.i.
- PEPE Nicola nato a Ischitella il 09.09.1939 e DE PETRIS Maria Donata nata a Vico del Gargano il 25.01.1940, con 5,41/1000 p.i.
- LAZZARO Carmelo nato a Adrano il 02.08.1928 e POLIZZI Concetta nata a Catania il 26.12.1928, con 5,41/1000 p.i.
- LUPOLI Lelia Anna nata a Taranto il 04.02.1963 con 5,95/1000 p.i.
- BUCCIANTI Elena Franca nata a Rivoli il 29.06.1970 con 6,04/1000 p.i.
- NAPPI Chiara nata a Napoli il 16.08.1953 con 5,95/1000 p.i.
- FOLLI Ivana nata a Parma il 08.12.1961 con 7,01/1000 p.i.
- DE MATTEIS Donato Pasquale nato a Montesano Talentino il 14.04.1954 e MIGGIANO Addolorata nata a Santa Cesarea Terme il 03.09.1954, con 5,77/1000 p.i.
- SORBINO Alberto nato a Napoli il 11.11.1957 con 5,23/1000 p.i.
- MARTINI Biancamaria nata a Roma il 11.01.1945 con 3,55/1000 p.i.
- MARRA Antonio nato a San Pietro Vernotico il 07.03.1981 con 17,13/1000 p.i.
- 99) per 160,95/1000 p.i. della P.T. 1488 e 1511 del C.C. di Camporosso,
- MULTICASA UNO S.P.A con sede in Brescia con 6,58/1000 p.i.
- TRIPI Ettore nato a Palermo il 17.08.1935 e QUARANTA Antonietta Maria nata a Trapani il 18.07.1935, con 10,59/1000 p.i.
- RAFANIELLO Carmine nato a Avellino il 06.03.1944 con 7,47/1000 p.i.
- RIZZITELLI Biagio nato a Barletta il 02.08.1938 con 21,51/1000 p.i.
- FERRARO Maria Addolorata nata a Alessano il 17.05.1945 con 7,25/1000 p.i.
- STRAMBI Filippo nato a Alatri il 24.08.1947 e PETRICCA Antonella nata a Alatri il 18.03.1950, con 8,25/1000 p.i.
- RUGGIERO Nunziatina nata a Benevento il 26.05.1956 con 14,27/1000 p.i.
- MUGLIA Nadia nata a Cosenza il 12.11.1958 con 7,47/1000 p.i.
- FRUGONI Maurizio nato a Roma il 18.05.1953 con 8,25/1000 p.i.
- CECCARELLI Ernesto nato a Grotte di Castro il 20.06.1947 e BISOGNI Anna nata a Latera il 07.10.1950, con 18,28/1000 p.i.
- LOPEZ Luigi nato a Bari il 02.03.1942 e BADA Isabella nata a Benevento il 22.03.1941, con 13,71/1000 p.i.
- ARDIA Luigi nato a Napoli il 28.05.1939 e PISANELLI Elena nata a Apollosa il 19.08.1940, con 7,47/1000 p.i.
- BRANDI Michele nato a Grumento Nova il 08.10.1954 e FRANCIOSO Lucia nata a Moliterno il 26.05.1955, con 10,59/1000 p.i.
- BONACCIOLI Ferruccio nato a Reggio nell'Emilia il 13.08.1949 e MANCINI Rossana nata a Bracciano il 28.01.1953, con 6,69/1000 p.i.
- AMBROSI Mario nato a Fagnano Castello il 20.06.1922 e VITALITI Natalina nata a Belpasso il 25.12.1923, con 8,80/1000 p.i.
- ANGRISANO Bruno nato a Salerno il 19.11.1951 e DI FLORIO Margherita nata a Cava de Tirreni il 09.09.1953, con 3,79/1000 p.i.
- 100) per 152,25/1000 p.i. della P.T. 1489 del C.C. di Camporosso,
- INDORANTE Giuseppe nato a Cacciano il 26.03.1929 con 12,84/1000 p.i.
- RUBINO Maria Antonietta nata a Nicastro il 29.06.1952 con 17,11/1000 p.i.
- MACCARIO Antonio nato a Avellino il 22.02.1956 e PREZIOSI Rosalba nata a Avellino il 02.11.1958, con 6,99/1000 p.i.
- ZUCCARELLI Bruno nato a Napoli il 24.04.1953 con 6,99/1000 p.i.
- BRITA Salvatore nato a San Bartolomeo in Galdo il 21.11.1950 e FOLLO Vera nata a Benevento il 07.02.1955, con 9,91/1000 p.i.
- RIZZI Antonietta nata a Barletta il 01.04.1943 con 20,14/1000 p.i.

- PELLEGRINO Angelo nato a La Spezia il 31.07.1952 con 6,78/2000 p.i.
 - RE Giuseppa nato a Collegano il 18.03.1954 con 6,78/2000 p.i.
 - ACONE Nicola nato a Pratola Serra il 10.02.1950 e TAGLIAGAMBE Daniela nata a Cascina il 09.12.1953, con 6,99/1000 p.i.
 - CALVINO Angelo nato a Trapani il 09.05.1946 con 7,72/1000 p.i.
 - STRUZZIERO Elisario nato a Venticano il 08.12.1954 con 6,99/1000 p.i.
 - ARENA Maria Giuseppa nata a Ramacca il 26.01.1942 con 9,91/3000 p.i.
 - TRICOMI Michela nata a Catania il 07.12.1970 con 9,91/3000 p.i.
 - TRICOMI Giuseppina nata a Ramacca il 31.10.1972 con 9,91/3000 p.i.
 - BOTTIGLIERI Antonio nato a Serino il 04.08.1964 e ZICCARDI Gabriella nata a Napoli il 07.04.1965, con 6,16/1000 p.i.
 - ARDILLO Vincenzo nato a Sannicandro di Bari il 01.04.1939 e CAPACCHIONE Anna Maria nata a Bari il 12.10.1942, con 8,24/1000 p.i.
 - LONGO Anna Maria nata a Pedace il 13.07.1940 con 6,36/2000 p.i.
 - MANDOLFO Ornella nata a Siracusa il 30.08.1959 con 11,37/1000 p.i.
 - ANDRICCIOLA Antonio Maria nato a Sambiasi il 25.08.1950 e SALADINO Maria Elvira nata a Nicastro il 29.09.1955, con 7,72/1000 p.i.
 - PISANI Pierluigi nato a Cosenza il 08.02.1969 con 6,36/2000 p.i.
- 101) per 103,26/1000 p.i. della P.T. 1490 e 1513 del C.C. di Camporosso,
- MULTICASA UNO S.P.A con sede in Brescia con 3,70/1000 p.i.
 - VECCHIARINO Paolo nato a Lucera il 30.06.1971 con 4,33/1000 p.i.
 - CAPONE Giovanni nato a Salerno il 04.01.1936 e PISANI Paola nata a Potenza il 12.05.1945, con 4,44/1000 p.i.
 - SIPRA S.P.A con sede in Tradate con 12,79/1000 p.i.
 - TUNINETTI Franca nata a Carmagnola il 29.12.1959 con 4,444/1000 p.i.
 - GENTILE Ferdinando nato a Caserta il 01.01.1967 e GUIDA Maria nata a Cervinara il 01.03.1968, con 4,12/1000 p.i.
 - MANZO Rocco nato a Peterson (USA) il 16.04.1953 e DI GIAIMO Angela nata a Castellabate il 14.10.1957, con 3,86/1000 p.i.
 - SCHIAVONE Pietro nato a Bitonto il 16.12.1947 e SICOLO Maria nata a Bitonto il 12.06.1949, con 8,03/1000 p.i.
 - BIZZARRI Paolo Enrico nato a Perugia il 29.07.1961 con 5,23/2000 p.i.
 - MANNOZZI Anna Maria nata a Perugia il 11.09.1961 con 5,23/2000 p.i.
 - DURZI Samir nato a Gerusalemme il 15.02.1946 e MONTANARI Maria Pia nata a Novafeltria il 05.10.1947, con 5,07/1000 p.i.
 - BENVENUTI Franco nato a Perugia il Fucecchio il 05.10.1950 con 4,44/1000 p.i.
 - FERRANTINI Vincenzo nato a Latina il 02.10.1943 e SALVAGNI Beatrice nata a Sezze il 11.03.1946, con 6,34/1000 p.i.
 - ESPOSITO Luigi nato a Napoli il 04.05.1942 con 2,38/1000 p.i.
 - CASTELLANETA Raffaella nata a Maracaibo (Venezuela) il 01.01.1958 con 2,80/1000 p.i.
 - SALZANO Domenico nato a Carinola il 23.09.1936 e CERALDI Teresa nata a Mondragone il 15.10.1937, con 2,38/1000 p.i.
 - ASCANI Vittorio nato a Perugia il 23.04.1943 e MADDOLI Chiara nata a Assisi il 24.09.1945, con 7,35/1000 p.i.
 - VOLPE Costantino nato a Salerno il 16.08.1951 e MANZI Maria nata a Amalfi il 07.06.1953, con 4,44/1000 p.i.
 - OLIVO Giovanna nata a Gioiosa Marea il 24.06.1951 con 6,34/1000 p.i.
 - MESTO Anna nata a Carbonara di Bari il 24.08.1975 con 10,78/2000 p.i.
 - MESTO Valeria nata a Bari il 17.09.1978 con 10,78/2000 p.i.
- 102) per 165,92/1000 p.i. della P.T. 1491 e 1514 del C.C. di Camporosso,
- CALVARIO Pasquale nato a Terlizzi il 25.05.1921 con 14,09/1000 p.i.
 - DI MONACO Gaetano nato a Castel di Sangro il 14.01.1954 e RUSSO Carmen nata a Fiuggi il 10.08.1952, con 7,49/1000 p.i.
 - DOLCE Nunzio Francesco nato a Canosa di Puglia il 05.10.1936 e PADIGLIONE Gianna Grazia nata a Roma il 24.02.1938, con 7,68/3000 p.i.
 - DOLCE Elisabetta nata a Roma il 28.01.1969 con 7,68/3000 p.i.
 - DOLCE Nicola nato a Roma il 07.12.1970 con 7,68/3000 p.i.
 - ALESSANDRI Andrea nato a Roma il 12.08.1937 e TRAQUANDI Maria Grazia nata a Arezzo il 07.10.1936, con 7,68/1000 p.i.
 - LEPIDI Anselmo nato a Foggia il 15.10.1941 e BRUNO Anna nata a Foggia il 24.08.1945, con

- 21,77/1000 p.i.
- PILIA Marcello nato a Cagliari il 02.05.1970 con 9,26/2000 p.i.
 - PILIA Gianluca nato a Cagliari il 23.09.1968 con 9,26/2000 p.i.
 - AMODIO Caterina nata a Rutigliano il 18.08.1953 con 10,94/1000 p.i.
 - ADINOLFI Valerio nato a Cava de' Tirreni il 09.05.1965 e VALESE Grazia nata a Salerno il 07.07.1965, con 4,14/1000 p.i.
 - CASTELLANO Luigi nato a Massa Lubrense il 18.04.1942 e CIPRIANI Adriana nata a Tivoli il 25.08.1945, con 4,83/1000 p.i.
 - GRASSI Rosella nata a Cairate il 31.05.1947 con 18,92/2000 p.i.
 - BASCIALLA Velleda nata a Tradate il 26.09.1951 con 18,92/2000 p.i.
 - BARBETTI Virio nato a Montepulciano il 15.11.1949 e BUCHICCHIO Paola nata a Castiglione del Lago il 29.06.1953, con 8,77/1000 p.i.
 - ROCCO Tommaso nato a Serino il 27.03.1948 e AGNES Franca nata a San Michele di Serino il 08.10.1953, con 6,60/1000 p.i.
 - GRILLI Giancarlo nato a Sesto Fiorentino il 19.01.1951 e GELLI Bruna nata a Castel San Niccolò il 06.09.1953, con 14,68/1000 p.i.
 - VACCARO Angela nata a San Cipirello il 14.09.1968 con 10,94/1000 p.i.
 - MOSCATELLI Camilla nata a Trinitapoli il 15.01.1944 con 4,14/1000 p.i.
 - NASONI Luigi nato a Anzio il 03.02.1956 con 7,68/1000 p.i.
 - RUSCIO Leonardo nato a Roma il 19.10.1973 con 6,31/1000 p.i.
- 103) per 96,22/1000 p.i. della P.T. 1492 e 1515 del C.C. di Camporosso,
- MULTICASA UNO S.P.A con sede in Brescia con 11,23/1000 p.i.
 - CECCHERINI Maria nata a Firenze il 07.09.1932 con 4,60/4000 p.i.
 - TARCHIANI Giangiuseppe nato a Pinerolo il 27.09.1971 con 4,60/4000 p.i.
 - TARCHIANI Gianmaria nato a Milano il 15.10.1966 con 4,60/4000 p.i.
 - TARCHIANI Gianluca nato a Milano il 25.10.1960 e TODARO Chiara nata a Firenze il 11.05.1965, con 4,60/4000 p.i.
 - CAPUTO Francesco nato a Barletta il 05.08.1941 con 11,82/1000 p.i.
 - BARBERA Vincenzo nato a Chieti il 08.03.1953 e CHIRAMONTE Mirella nata a Santa Ninfa il 25.03.1956, con 3,61/1000 p.i.
 - BATTISTINI Alessandro nato a Forlì il 11.02.1943 con 10,07/1000 p.i.
 - NICOLOTTI Andrea nato a Castellana Grotte il 11.12.1947 e DE CARLO Anna Maria nata a Alberobello il 18.12.1953, con 7,51/1000 p.i.
 - LO SARDO Calogero nato a Roma il 30.04.1936 e BUTNARU Alina Lucia nata a Azuga (Romania) il 23.02.1945, con 3,64/1000 p.i.
 - D'AMBROSIO Sergio nato a Gallipoli il 15.10.1955 e MELE Maria nata a Galatina il 05.12.1959, con 4,19/1000 p.i.
 - DE LILLA Giovanna nata a Milano il 02.03.1966 con 6,87/2000 p.i.
 - DE LILLA Maria Grazia nata a Milano il 15.01.1968 con 6,87/2000 p.i.
 - DELLE GRAZIE Vitantonio nato a Valenzano il 23.05.1938 con 2,15/1000 p.i.
 - CASTELLI Mario nato a Racalmuto il 01.01.1955 e GARUANA Filippa nata a Ribera il 07.10.1954, con 2,15/1000 p.i.
 - CANDREVA Giovanni nato a Spezzano Albanese il 14.03.1948 e MONTORE Clelia nata a Spezzano Albanese il 22.05.1951, con 4,07/1000 p.i.
 - RAUS Ennio nato a Minturno il 22.12.1947 e SALTARELLI Anna Maria nata a Buenos Aires (Argentina) il 07.02.1951, con 4,19/1000 p.i.
 - MAFFINI Pietro nato a Cadeo il 20.09.1934 e GIANNELLA Lia nata a Castellabate il 22.01.1940, con 4,19/1000 p.i.
 - TOTA Giuseppe nato a Andria il 13.01.1944 con 10,01/1000 p.i.
 - GHEZZI Luisella nata a Monza il 07.08.1972 con 5,88/1000 p.i.
- 104) per 100,05/1000 p.i. della P.T. 1493 e 1516 del C.C. di Camporosso,
- MULTICASA UNO S.P.A con sede in Brescia con 13,43/1000 p.i.
 - DAPRÀ Graziella nata a Novara il 26.04.1952 con 7,96/1000 p.i.
 - VEZZALI Sergio nato a Bologna il 05.07.1943 con 12,34/1000 p.i.
 - DE THIERRY Fiammetta nata a Roma il 07.03.1948 con 4,38/1000 p.i.
 - PISELLI Ines nata a Roma il 16.12.1945 con 7,84/2000 p.i.
 - PISELLI Giuseppe nato a Roma il 08.04.1950 con 7,84/2000 p.i.
 - CASALENA Alfredo nato a Palo del Colle il 27.10.1947 con 6,14/1000 p.i.
 - ESACALONA Marcellino nato a Caserta il 04.09.1951 e MANGIA Manuela nata a Napoli il 06.09.1954, con 3,83/1000 p.i.

- ESPOSITO Enrico nato a Napoli il 13.11.1939 con 4,38/2000 p.i.
 - COSTANZI Gabriella nata a Montappone il 10.07.1944 con 4,38/2000 p.i.
 - TRICASE Gianvito nato a Acquaviva delle Fonti il 21.01.1976 con 4,25/1000 p.i.
 - VELLA Salvatore nato a Raffadali il 06.06.1942 e SCIMÈ Rosa nata a Racalmuto il 12.03.1954, con 2,25/1000 p.i.
 - PISPISA Ulisse nato a Domus de Maria il 05.06.1942 e DEFRAIA Angela Maria nata a Gerghi il 22.11.1943, con 8,39/1000 p.i.
 - FRANGELLA Antonio nato a Cosenza il 04.09.1972 con 3,16/2000 p.i.
 - FRANGELLA Alessandra nata a Cosenza il 10.03.1976 con 3,16/2000 p.i.
 - DI LUCA Gianfranco nato a Macerata Feltria il 24.09.1943 e CARLOTTI Emanuela nata a Pesaro il 18.03.1943, con 10,45/1000 p.i.
 - BISCUSO Nancy nata a Messina il 08.07.1970 con 5,11/3000 p.i.
 - BISCUSO Domenica nata a Sant'Agata di Militello il 14.09.1977 con 5,11/3000 p.i.
 - BISCUSO Carmelo nato a Sant'Agata di Militello il 10.06.1979 con 5,11/3000 p.i.
 - CANNIZZO Antonino nato a San Pietro Patti il 01.04.1945 con 6,14/1000 p.i.
- 105) per 230,09/1000 p.i. della P.T. 1494 e 1517 del C.C. di Camporosso,
- MULTICASA UNO S.P.A con sede in Brescia con 11,63/1000 p.i.
 - MICALIZZI Francesco nato a Nizza di Sicilia il 01.05.1952 e FATI Antonina nata a Furci Siculo il 27.01.1953, con 16,50/1000 p.i.
 - LO CONTE Antonio nato a Ariano Irpino il 21.05.1958 e BASILE Paola Francesca nata a Montecalvo Irpino il 15.06.1961, con 5,91/1000 p.i.
 - BALDI Antonio nato a Firenze il 24.06.1943 e GONNELLI Loretta nata a Firenze il 09.12.1944, con 11,63/1000 p.i.
 - MARSICO Silvano nato a San Pietro in Guarano il 20.06.1935 con 28,48/1000 p.i.
 - GORI Sergio nato a Roma il 26.08.1941 e ROSSI Giuliana nata a Roma il 21.02.1948, con 11,63/1000 p.i.
 - BATTAGLIA Filippo nato a Termini Imerese il 11.11.1943 e CULOTTA Emilia nata a Termini Imerese il 08.03.1945, con 33,51/1000 p.i.
 - CALAFIORE Mariarosa nata a Melito di Porto Salvo il 04.12.1972 con 11,29/1000 p.i.
 - FRUNZIO Giorgio nato a Napoli il 17.02.1955 con 16,50/1000 p.i.
 - RUSSO Carmine nato a Avella il 20.05.1953 e SCOLAVINO Maria Teresa nata a Saviano il 27.02.1954, con 11,63/1000 p.i.
 - BINI Gianluca nato a Bologna il 05.08.1965 con 16,50/1000 p.i.
 - IACOBELLIS Michela nata a Carbonara di Bari il 02.02.1964 con 21,36/4000 p.i.
 - IACOBELLIS Nicola nato a Carbonara di Bari il 06.10.1965 con 21,36/4000 p.i.
 - IACOBELLIS Enrico nato a Carbonara di Bari il 20.07.1967 con 21,36/4000 p.i.
 - IACOBELLIS Rosa nata a Carbonara di Bari il 07.10.1974 con 21,36/4000 p.i.
 - RUSSO Pasquale nato a Afragola il 18.06.1951 con 6,95/1000 p.i.
 - SETTINERI Salvatore nato a Messina il 02.07.1953 con 12,85/1000 p.i.
 - CATALANO Umberto nato a Scafati il 27.01.1937 con 13,72/1000 p.i.
- 106) per 168,39/1000 p.i. della P.T. 1495 e 1518 del C.C. di Camporosso,
- MULTICASA UNO S.P.A con sede in Brescia con 21,81/1000 p.i.
 - PUGLISI Santi nato a Agira il 26.08.1932 e GENITORI D'ARRIGO Giuseppa nata a Catania il 26.12.1940, con 10,52/1000 p.i.
 - CORTI Antonio nato a Roma il 14.06.1942 e COLETTI Luisa nata a Roma il 29.11.1948, con 11,18/1000 p.i.
 - FERRAIUOLO Michele nato a Cosenza il 25.04.1972 con 9,30/2000 p.i.
 - FERRAIUOLO Luigi nato a Cosenza il 22.06.1974 con 9,30/2000 p.i.
 - MILARDI Fulvio nato a Contigiano il 10.04.1947 e PETTINELLA Cesarina nata a Contigiano il 11.01.1950, con 7,75/1000 p.i.
 - RUTIGLIANO Biagio nato a Andria il 01.02.1928 e CANNONE Lucrezia nata a Andria il 21.04.1933, con 14,28/1000 p.i.
 - SIPRA S.P.A con sede in Tradate con 22,47/1000 p.i.
 - ZAMUELI Marcello nato a Palermo il 29.06.1967 con 4,10/1000 p.i.
 - MONTAGNA Maria Grazia nata a Modena il 03.12.1944 con 7,97/1000 p.i.
 - SALERNO Giuseppe nato a Pietrapaola il 25.04.1957 e BERALDI Antonietta nata a Caloveto il 11.01.1960, con 4,10/1000 p.i.
 - GRASSO Salvatore nato a Napoli il 14.05.1974 con 7,97/1000 p.i.
 - MACIARIELLO Claudio nato a Calvi Risorta con 7,97/1000 p.i.
 - CANNIZZO Basilio nato a San Piero Patti il 03.01.1954 e LAMANCUSA Carmela nata a San Piero Patti il 23.11.1957, con 11,18/1000 p.i.
 - SCAGLIA Saveria nata a Gela il 08.12.1955 con 8,75/1000 p.i.

- SIANO Alfonso nato a Monitoro Superiore il 05.11.1948 e ADINOLFI Luisa nata a Salerno il 10.11.1952, con 19,04/1000 p.i.
- 107) per 139,42/1000 p.i. della P.T. 1496 e 1519 del C.C. di Camporosso,
- MULTICASA UNO S.P.A con sede in Brescia con 27,02/1000 p.i.
 - FALCONIO Filippo nato a Chieti il 06.08.1963 con 4,61/1000 p.i.
 - SCAFA Francesco nato a Napoli il 06.01.1947 con 3,28/1000 p.i.
 - SCIANATICO Adele nata a Bari il 21.02.1921 con 15,24/2000 p.i.
 - DONATO Franco nato a Caserta il 17.12.1929 e AJELLO Caterina nata a Gallarate il 20.12.1937, con 7,44/1000 p.i.
 - FABBIANI Orfeo nato a Bologna il 28.06.1938 e BIAVATI Giordana nata a Budrio il 18.07.1938, con 3,28/1000 p.i.
 - ACUNTO Rosa nata a Napoli il 19.03.1954 con 11,07/1000 p.i.
 - BATTAGLIA Vincenzo nato a Castelbuono il 07.10.1950 e ARMELLANI Carla nata a Roma il 14.10.1951,, con 5,58/1000 p.i.
 - GIORDANO Costantino nato a Avellino il 02.01.1953 e PIRONE Carmina nata a Caivano il 14.05.1953, con 6,38/1000 p.i.
 - MIRABELLA Pietro nato a Ancona il 30.04.1947 e GABBANELLI Marina nata a Ancona il 19.01.1957, con 17,98/1000 p.i.
 - MASTRIA Carlo Vincenzo nato a Ugento il 01.08.1938 con 8,95/1000 p.i.
 - CHIRIACÒ Marisa nata a Casamassima il 04.04.1951 con 11,43/1000 p.i.
 - BARBIERI Marrico nato a Acquaviva delle Fonti il 01.08.1948 e CUSCITO Margherita nata a Acquaviva delle Fonti il 27.07.1951, con 3,81/1000 p.i.
 - PANNETTI Antonio nato a San Severo il 03.09.1943 e ANDREOZZI Anna Maria nata a Falvaterra il 18.11.1943, con 7,00/1000 p.i.
 - SCIANATICO Adele nata a Bari il 21.02.1921 con 15,24/6000 p.i.
 - PEPE Roberta nata a Bari il 11.05.1946 con 15,24/6000 p.i.
 - PEPE Antonio nato a Bari il 11.08.1949 con 15,24/6000 p.i.
 - BRUNI Pietro nato a Spoltore il 20.12.1957 con 6,38/2000 p.i.
 - BRUNI Giorgia nata a Atri il 27.02.1982 con 6,38/2000 p.i.
- 108) per 67,79/1000 p.i. della P.T. 1497 e 1520 del C.C. di Camporosso,
- ALESSANDRELLO Giovanni nato a Ragusa il 04.10.1961 con 3,34/1000 p.i.
 - QUINTILIANI Massimo nato a Roma il 30.03.1948 e LOCE Maria Alessandra nata a Avellino il 22.04.1948, con 2,86/1000 p.i.
 - CUBIOTTI Gaetano nato a Messina il 29.01.1939 e MICALI Concetta nata a Messina il 08.04.1940, con 2,50/1000 p.i.
 - CARNEVALE Roberto nato a Napoli il 09.02.1944 e CATUOGNO Rita nata a Napoli il 21.04.1947, con 2,62/1000 p.i.
 - RAUS Elio nato a Carloforte il 16.10.1940 e D'ACUNTO Rosaria nata a Roma il 20.09.1938, con 2,86/1000 p.i.
 - DE SIMONE Concetta nata a Mirabella Eclano il 27.08.1944 con 4,02/2000 p.i.
 - ROVEDA Daniele nato a Legnano il 01.11.1940 e DIMI Anna Laura nata a Legnano il 09.03.1944, con 2,86/1000 p.i.
 - VILLARI Antonio nato a Messina il 11.02.1936 con 2,86/2000 p.i.
 - FALCONE Gaetana nata a Messina il 26.09.1938 con 2,86/2000 p.i.
 - GUIDO Antonino nato a Mascalucia il 01.08.1923 con 4,02/1000 p.i.
 - GARIPOLI Maria nata a Siracusa il 10.03.1942 con 6,84/4000 p.i.
 - BOTTARO Manuela nata a Siracusa il 13.10.1972 con 6,84/4000 p.i.
 - BOTTARO Marco nato a Siracusa il 16.02.1974 con 6,84/4000 p.i.
 - BOTTARO Salvatore nato a Siracusa il 22.03.1970 con 6,84/4000 p.i.
 - SCIAMMETTA Maria nata a Messina il 11.08.1961 con 4,81/1000 p.i.
 - ALBANO Pasquale nato a Stornara il 30.08.1927 e DE CHIARA Francesca nata a Foggia il 04.01.1934, con 3,14/1000 p.i.
 - AZZOLINI Mauro nato a Palo del Colle il 09.02.1940 e PISCITELLI Anna Maria nata a Giovinazzo il 21.10.1944, con 5,13/1000 p.i.
 - DE LISI Michele nato a Casalnuovo Monterotaro il 25.02.1940 e FIORE Anna Maria nata a Vinosa il 16.09.1945, con 2,35/1000 p.i.
 - LANOTTE Salvatore nato a Barletta il 14.01.1946 con 8,07/1000 p.i.
 - CUCCA Giovanni nato a Nuoro il 27-03.1952 e BARBA Letizia Francesca nata a Nuoro il 24.01.1957, con 2,78/1000 p.i.
 - TERRITO Antonino nato a Ribera il 23.04.1956 con 1.47/1000 p.i.

- D'ORIO Giovanna nata a Roma il 01.09.1942 con 1,47/1000 p.i.
 - STRINGARO Fulvia nata a Gorizia il 09.08.1959 con 3,78/1000 p.i.
 - DE SIMONE Concetta nata a Mirabella Eclano il 27.08.1944 con 4,02/6000 p.i.
 - CHIOCCARIELLO Maria Antonietta nata a Avellino il 20.04.1977 con 4,02/6000 p.i.
 - CHIOCCARIELLO Omar nato a Avellino il 31.05.1982 con 4,02/6000 p.i.
- 109) per 100,05/1000 p.i. della P.T. 1498 e 1521 del C.C. di Camporosso,
- MULTICASA UNO S.P.A con sede in Brescia con 4,25/1000 p.i.
 - MELE Antonio Apollonio nato a Martano il 18.10.1951 e PETRARCA Rita Dolores nata a Zollino il 16.10.1952, con 4,80/1000 p.i.
 - SEBASTI Alessandro nato a Alessandria (Egitto) il 05.07.1943 e TOMASSI Daniela nata a Roma il 18.06.1949, con 4,38/1000 p.i.
 - SISTI Maria Grazia nata a Roma il 10.01.1939 con 7,84/1000 p.i.
 - PACELLI Antonio nato a Telese il 13.05.1954 e VINTI Anna nata a Napoli il 17.06.1962, con 7,36/1000 p.i.
 - ACCARDI Angela Maria nata a Palermo il 16.09.1940 con 4,38/2000 p.i.
 - SAIEVA Marco Angelo nato a Milano il 12.02.1969 con 4,38/2000 p.i.
 - GAIGA Francesco nato a Badia Calavena il 22.02.1955 e AMALDI Licia nata a Verona il 03.12.1959, con 6,14/1000 p.i.
 - MANFREDA Ennio nato a Brindisi il 03.04.1927 e TRUPPI Teresa nata a Brindisi il 31.10.1926, con 10,45/1000 p.i.
 - CHIACCHIERINI Maurizio nato a Roma il 22.11.1962 con 4,38/2000 p.i.
 - BALDANTONI Maria Teresa nata a Roma il 02.11.1928 con 4,38/2000 p.i.
 - CARANI Efsio nato a Siracusa il 31.08.1924 e GRILLO Ersilia nata a Lauro il 15.07.1927, con 5,11/1000 p.i.
 - COSTA Antonio nato a Latina il 17.03.1962 e VERRI Simonetta nata a Latina il 03.01.1961, con 6,14/1000 p.i.
 - GAGEMI Giuseppe nato a Roma il 22.07.1927 e NOLESINI Elena nata a Roma il 09.11.1932, con 2,25/1000 p.i.
 - RUSCITTO Antonio nato a Bari il 26.08.1961 con 4,86/1000 p.i.
 - PRINZO Mario nato a Pollica il 19.02.1945 e QUARANTA Michelina nata a Pagani il 11.12.1959, con 12,34/1000 p.i.
 - SORVILLO Mariano Fausto nato a Sparanise il 19.12.1956 e IZZO Silvana nata a Calvi Risorta il 04.04.1955, con 3,16/1000 p.i.
 - MAGLIO Mirella nata a Avellino il 11.06.1957 con 4,01/1000 p.i.
 - MAFFINI Pietro nato a Cadeo il 20.09.1934 e GIANNELLA Lia nata a Castellabate il 22.01.1940, con 4,38/1000 p.i.
 - PIROZZI Modestino nato a Giugliano in Campania il 01.01.1947 e PIROZZI Maria Grazia nata a Giugliano in Campania il 15.03.1956, con 3,83/1000 p.i.
- 110) per 132,31/1000 p.i. della P.T. 1499 e 1522 del C.C. di Camporosso,
- MULTICASA UNO S.P.A con sede in Brescia con 6,67/1000 p.i.
 - RONCORONI Enrico nato a Como il 16.04.1946 con 8,42/1000 p.i.
 - SORRENTO Antonio nato a Bari il 05.08.1949 e CARONE Teresa nata a Bari il 03.08.1949, con 6,59/1000 p.i.
 - OSTACOLO Francesco nato a Avella il 26.11.1947 e CARUSO Vincenza nata a Avella il 23.04.1952, con 6,00/1000 p.i.
 - BELLO Piero nato a Lecce il 06.10.1956 e BELLO Filomena nata a Alessano il 08.10.1956, con 3,08/1000 p.i.
 - ROSSETTI Mario nato a Perugia il 23.08.1940 e ZENOBI Maria Cristina nata a Trevi il 16.01.1949, con 7,00/1000 p.i.
 - PELLEGRINO Orazio nato a Catania il 09.12.1948 con 16,92/1000 p.i.
 - CHIACCHIERINI Maurizio nato a Roma il 22.11.1962 con 6,00/2000 p.i.
 - BALDANTONI Maria Teresa nata a Roma il 02.11.1928 con 6,00/2000 p.i.
 - MARON Claudius nato a Bonaduz (Svizzera) il 16.02.1934 con 9,59/1000 p.i.
 - COSTA Vittorio nato a Eboli il 09.06.1955 e CUOMO Franca nata a Eboli il 11.03.1962, con 5,84/2000 p.i.
 - CUOZZO Giuseppe nato a Battipaglia il 01.08.1957 e CUOMO Concetta nata a Eboli il 27.08.1959, con 5,84/2000 p.i.
 - SCIOTI Giovanni nato a Bari il 07.12.1951 e BIANCHI Roberta nata a Firenze il 18.11.1954, con 5,50/1000 p.i.
 - CONTE Nadia nata a Fossò il 18.04.1949 con 8,42/1000 p.i.
 - SALADANNA Nicoletta nata a Brescia il 30.08.1966 con 6,00/1000 p.i.
 - DI PAOLA Vincenzo nato a Taranto il 21.01.1958 e CORSETTO Alessandra nata a Hertford (Gran Bretagna) il 28.10.1966, con 5,17/1000 p.i.

- SCIOTI Antonio nato a Bari il 03.05.1925 e CARRALBA Angelina nata a Spinazzola il 08.03.1925, con 6,00/1000 p.i.
 - DE CUNZO Michele nato a Avellino il 02.10.1941 e DELLA SALA Gerarda nata a Avellino il 16.10.1947, con 14,34/1000 p.i.
 - BOVE Gianluca nato a Latina il 19.10.1973 con 10,75/2000 p.i.
 - BOVE Adriana nata a Latina il 01.06.1976 con 10,75/2000 p.i.
- 111) per 270,64/1000 p.i. della P.T. 1500 e 1523 del C.C. di Camporosso,
- MULTICASA UNO S.P.A con sede in Brescia con 50,72/1000 p.i.
 - PULCINI Francesco nato a Arsoli il 07.08.1927 con 17,04/1000 p.i.
 - VERTICILLO Antonio nato a San Giuseppe Vesuviano il 25.06.1948 e INGANNAMORTE Maria nata a Bari il 08.10.1941, con 41,18/1000 p.i.
 - VALENZANO Vito nato a Bari il 19.09.1947 e BUX Silvana nata a Bari il 08.09.1949, con 34,89/1000 p.i.
 - DE LUCA Franco nato a Frosinone il 17.06.1947 e PROMUTICO Maria nata a Frosinone il 10.08.1954, con 14,61/1000 p.i.
 - CUCCOLO Barbara nata a Salerno il 18.10.1973 con 12,78/1000 p.i.
 - ANCIONE Giuseppe nato a Palermo il 20.12.1934 con 16,23/1000 p.i.
 - DEL PRETE Vincenzo nato a San Donaci il 04.04.1947 e FINA Vincenza nata a San Donaci il 12.12.1947, con 14,20/1000 p.i.
 - MONACO Filadelfo nato a Carlentini il 12.07.1923 e FANCIULLO Giuseppina nata a Carlentini il 01.09.1934, con 20,49/1000 p.i.
 - CONTENTO Sante nato a Putignano il 11.10.1959 e CASULLI Grazia nata a Putignano il 20.11.1966, con 13,39/1000 p.i.
 - CANIZZO Antonino nato a San Piero Patti il 01.04.1945 con 20,49/1000 p.i.
 - MONTALBANO Vincenzo nato a Baronissi il 10.12.1952 con 14,61/1000 p.i.
- 112) per 195,23/1000 p.i. della P.T. 1501 e 1524 del C.C. di Camporosso,
- MULTICASA UNO S.P.A con sede in Brescia con 13,25/1000 p.i.
 - FUMAROLA Luca nato a Martina Franca il 02.08.1932 con 10,43/2000 p.i.
 - FERRARA Maurizio nato a Torre del Greco il 22.12.1958 con 13,39/1000 p.i.
 - PIZZI Onofrio nato a Torre del Greco il 20.11.1942 e CILIBERTI Licia nata a Castellammare di Stabia il 08.09.1949, con 13,39/1000 p.i.
 - BONAVITO Sebastiano nato a Lentini il 03.01.1960 e TOSCANO Delfina nata a Lentini il 31.03.1964, con 9,44/1000 p.i.
 - NEBULONI Simona nata a Busto Arsizio il 14.02.1975 con 17,34/1000 p.i.
 - PORETTI Monica Viviana nata a Cittiglio il 26.06.1968 con 23,12/1000 p.i.
 - CARDINALE Andrea nato a Bari il 22.08.1948 con 9,16/1000 p.i.
 - RUSSO Carmine nato a Avella il 20.05.1953 e SCOLAVINO Maria Teresa nata a Saviano il 27.02.1954, con 9,44/1000 p.i.
 - TEBALA Gino Rosario nato a Catania il 30.08.1951 e FORCINO Lucia nata a Rossano il 13.06.1953, con 4,80/1000 p.i.
 - PARRI Attilio nato a Napoli il 23.12.1944 e CONCA Maria Lucia nata a Palena il 13.12.1948, con 8,60/1000 p.i.
 - CONCILIO Emilio nato a Baronissi il 26.04.1955 e CAPACCHIONE Luigia nata a Pontecagnano Faiano il 02.06.1963, con 9,44/1000 p.i.
 - MONTALBANO Vincenzo nato a Baronissi il 10.12.1952 con 9,44/1000 p.i.
 - SCARMOZZINO Domenico nato a Acquaro il 07.08.1951 e IERFONE Enrichetta nata a Acquaro il 12.12.1951, con 11,13/1000 p.i.
 - CALFA Ubaldo nato a Siena il 08.01.1979 con 27,20/2000 p.i.
 - CALFA Caterina nata a Siena il 03.12.1981 con 27,20/2000 p.i.
 - FUMAROLA Luca nato a Martina Franca il 02.08.1932 con 31,29/18000 p.i.
 - FUMAROLA Silvia nata a Altamura il 01.05.1972 con 20,86/18000 p.i.
 - FUMAROLA Maria Teresa nata a Matera il 08.02.1978 con 20,86/18000 p.i.
 - FUMAROLA Antonella nata a Matera il 08.02.1978 con 20,86/18000 p.i.
 - MARTINI Gabriele nato a Roma il 19.11.1977 con 5,64/1000 p.i.
- 113) per 128,41/1000 p.i. della P.T. 1502 e 1525 del C.C. di Camporosso,
- MULTICASA UNO S.P.A con sede in Brescia con 10,79/1000 p.i.
 - TERMINI Claudia nata a La Spezia il 31.08.1941 con 6,34/1000 p.i.
 - CELICO Armando nato a Lagonegro il 21.03.1925 e MAIORINO Maria nata a Catanzaro il 11.05.1932, con 8,13/1000 p.i.
 - BASILE Rosa nata a Messina il 10.01.1950 con 14,03/1000 p.i.
 - CORALLI Giuseppe nato a Castel San Pietro Terme il 16.03.1947 e MARZOCCHI Irma nata a Forlì il

- 20.06.1945, con 16,52/1000 p.i.
- DELLA BINA Sante nato a Assisi il 03.04.1954 e PIAZZA Fiorella nata a Pomezia il 19.11.1956, con 10,36/1000 p.i.
 - RUSSO Pasqua Patrizia nata a San'Agata di Puglia il 27.02.1958 con 5,74/1000 p.i.
 - MALDINI Giordano nato a Milano il 26.06.1935 e MERLOTTI Angela nata a Rho il 28.12.1933, con 2,91/1000 p.i.
 - PANNUTO Antonio Carmine nato a Castel San Lorenzo il 05.12.1945 con 5,74/1000 p.i.
 - FRANCAVILLA Giuseppe nato a Adelfia il 30.10.1944 con 5,22/1000 p.i.
 - BARTONE Maria Rosa nata a Taurianova il 08.06.1957 con 6,34/1000 p.i.
 - CANTO Corrado nato a Santa Maria Capua Vetere il 27.03.1944 e LIMARDO Letizia nata a Tursi il 25.07.1945, con 18,66/1000 p.i.
 - BATTAGLIA Paolo nato a Vibo Valentia il 18.09.1951 con 6,76/1000 p.i.
 - CASOLI Piero nato a Roma il 02.05.1947 con 5,74/1000 p.i.
 - PICCHIO Ilenia nata a Roma il 25.11.1977 con 5,14/1000 p.i.
- 114) per 160,95/1000 p.i. della P.T. 1503 e 1526 del C.C. di Camporosso,
- MULTICASA UNO S.P.A con sede in Brescia con 17,72/1000 p.i.
 - VELARDI Armando nato a Petralia Soprana il 29.12.1948 con 7,25/1000 p.i.
 - BORDONARO Rita nata a Venezia il 11.12.1951 con 13,71/1000 p.i.
 - MARTINETTI Leonardo nato a Canosa di Puglia il 24.01.1950 e PIZZO Alfonsa nata a Naso il 03.03.1953, con 18,28/1000 p.i.
 - AQUILECCHIA Bianca Maria nata a Roma il 26.10.1933 con 10,59/1000 p.i.
 - PICONE Antonio nato a Avellino il 13.10.1960 e BASILICATA Patrizia nata a Avellino il 16.02.1962, con 7,47/1000 p.i.
 - ARZANO Antonino nato a Itri il 03.10.1945 e CICCONE Matilde nata a Itri il 19.06.1955, con 6,80/1000 p.i.
 - DI FILIPPO Carmine nato a Siano il 28.08.1949 e MARANO Clara nata a Lioni il 25.01.1950, con 21,51/1000 p.i.
 - SIBILIA Teodoro nato a Avellino il 02.06.1956e, PETRACCA Rita nata a Avellino il 22.05.1959, con 7,47/1000 p.i.
 - COVIELLO Gerardo nato a Avellino il 31.07.1957e, ADINOLFI Anna Maria nata a Avellino il 02.02.1956, con 7,47/1000 p.i.
 - CAPPÀ Roberto nato a Napoli il 18.07.1958 con 3,79/2000 p.i.
 - CONTE Anna nata a Varese il 02.04.1933 con 3,79/2000 p.i.
 - RANERI Angela nata a Aciri il 24.11.1943 con 8,80/1000 p.i.
 - ARDIA Giovanna nata a Milano il 19.04.1974 con 7,47/1000 p.i.
 - LEONE Giuseppa nata a Monforte San Giorgio il 07.01.1937 con 8,25/3000 p.i.
 - LEONE Giacomo nato a Monforte San Giorgio il 11.09.1960 e RUGGERI Maria nata a Messina il 06.05.1961, con 16,50/3000 p.i.
 - GROIM s.r.l. con sede in Cassino con 10,59/1000 p.i.
 - BARBA Ivana nata a Roma il 31.10.1951 con 3,79/1000 p.i.
- 115) per 132,48/1000 p.i. della P.T. 1504 e 1527 del C.C. di Camporosso,
- MULTICASA UNO S.P.A con sede in Brescia con 34,25/1000 p.i.
 - QUARTARARO Paolo nato a Menfi il 08.10.1953 e MIRABILE Domenica nata a Menfi il 24.02.1961, con 8,43/1000 p.i.
 - SORRENTINO Livia nata a Cosenza il 12.08.1967 con 6,04/2000 p.i.
 - SORRENTINO Nicola nato a Cosenza il 26.10.1970 con 6,04/2000 p.i.
 - PURPURA Antonio nato a Tusa il 07.08.1949 e LEONE Fulvia nata a Palermo il 08.12.1948, con 17,13/1000 p.i.
 - POLIZZOTTO Salvatore nato a Enna il 04.09.1936 e BARBARINO Giuseppa nata a Enna il 03.09.1936, con 10,91/1000 p.i.
 - PONTANI Graziella nata a Civitavecchia il 23.04.1947 con 5,95/1000 p.i.
 - MARINELLI Mario Domenico nato a Pittsburg il 26.09.1951 e TRIPUZZI Lucia nata a Carosino il 23.04.1955, con 8,43/1000 p.i.
 - FERRETTI Massimo nato a Potenza il 04.03.1949e, ELIFANI Anna Maria nata a Potenza il 19.10.1953, con 5,95/1000 p.i.
 - PRECCHIA Ettore nato a Portici il 15.05.1930e, SPINIELLO Rosaria nata a Napoli il 10.04.1942, con 5,95/1000 p.i.
 - AMORUSO Giuseppe nato a Bari il 12.07.1939e, DE FILIPPIS Elena nata a Bari il 20.08.1944, con 14,55/1000 p.i.
 - BRACCHITTA Giuseppe nato a Chiamonte Gulfi il 08.10.1950e,

- INCHISCIANO Lucia nata a Chiaramonte Gulfi il 22.06.1955, con 5,23/1000 p.i.
 - CICCARELLO Antonio nato a Mistretta il 01.11.1952 con 9,67/2000 p.i.
 - SPINICCHIA Silvana nata a Sant'Agata di Militello il 13.07.1956 con 9,67/2000 p.i.
- 116) per 134,80/1000 p.i. della P.T. 1505 e 1528 del C.C. di Camporosso,
- MULTICASA UNO S.P.A. con sede in Brescia con 32,50/1000 p.i.
 - RAPONE Sandro nato a Roma il 09.02.1964 con 6,07/1000 p.i.
 - AMODIO Barbara nata a Albisola Marina il 06.02.1966 con 14,85/1000 p.i.
 - BIAGETTI Piero nato a Roma il 23.11.1942 e CAMBA Cristina nata a Roma il 03.05.1942 con 6,07/1000 p.i.
 - RICCI Maria Federica nata a Roma il 28.02.1951 con 17,47/1000 p.i.
 - DELLA BINA Antonio nato a Assisi il 14.04.1948 e BACCHI Silvana nata a Trevi il 24.03.1952 con 4,43/1000 p.i.
 - SALVATI Nunzia nata a Salerno il 17.06.1962 con 5,88/1000 p.i.
 - SARDONE Giovanni nato a Agrigento il 19.10.1943 e TORREGROSSA Mirella nata a Agrigento il 18.10.1948 con 8,60/1000 p.i.
 - TALAMO Giorgio nato a Sciarà il dì 11.01.1949 e SCOZZARI Marianna nata a Sciarà il 18.05.1949 con 8,60/1000 p.i.
 - DAMIANI Franco nato a Giulianova il dì 11.04.1960 e TROIA Giuliana nata a Giulianova il 16.02.1962 con 7,15/1000 p.i.
 - CUTRERA Vito nato a Chiaramonte Gulfi il 21.03.1957 e MERCORILLO Concetta nata a Ragusa il 12.08.1961 con 5,34/1000 p.i.
 - RAPONI Francesco nato a Monte San Giovanni Campano il dì 11.01.1951 con 11,14/1000 p.i.
 - GAROFALO STORINO Salvatore nato a Cosenza il 21.08.1952 e ORSINI Nadia Liberato nata a Aesao (Belgio) il dì 16.05.1952 con 6,70/1000 p.i.
- 117) per 160,74/1000 p.i. della P.T. 1506 e 1529 del C.C. di Camporosso,
- MULTICASA UNO S.P.A. con sede in Brescia con 34,66/1000 p.i.
 - COMI Francesco nato a Reggio di Calabria il 23.08.1939 con 4,50/1000 p.i.
 - PAULILLO Antonio nato a Andria il 23.10.1951 e LOCONTE Antonietta nata a Andria il 14.03.1956, con 7,33/1000 p.i.
 - BARBERIO Mario nato a Conflenti il 25.07.1925 e MANGANI Chiara nata a Feroletto Antico il 09.11.1925, con 3,87/1000 p.i.
 - DOLCE Giovanna nata a Roma il 18.12.1938 con 7,54/1000 p.i.
 - FIORE Antonella nata a Capua il 12.10.1972 con 13,51/2000 p.i.
 - FIORE Davide nato a Capua il 16.10.1974 con 13,51/2000 p.i.
 - LAZZAZZERA Alessandro nato a Roma il 07.01.1950 e MARANI Patrizia nata a Roma il 30.11.1953, con 6,60/1000 p.i.
 - BATTAGLIESE Guido nato a Napoli il 23.01.1936 e DE SIMONE Clotilde nata a Guardia Lombardi il 26.12.1938, con 18,01/1000 p.i.
 - PICARDO Gustavo nato a Capriglia Irpina il 14.07.1951 e TARANTO Maria Ludovica nata a Avellino il 24.05.1959, con 7,54/1000 p.i.
 - ANTI Daniela nata a Verona il 29.07.1954 con 15,08/1000 p.i.
 - MASCARELLO Giovanna nata a Torino il 31.01.1944 con 3,87/1000 p.i.
 - GALIETTA Michele nato a Melizzano il 22.04.1961 e IANNOTTI Anna Maria nata a Melizzano il 05.09.1966, con 10,58/1000 p.i.
 - CAPONI Giovanni nato a Pisa il 23.04.1971 con 8,80/2000 p.i.
 - CAPONI Chiara nata a Pisa il 14.10.1973 con 8,80/2000 p.i.
 - DI PAOLA Giuseppe nato a Roma il 24.07.1948 e BOGGI Raffaella nata a Avezzano il 13.04.1946, con 8,27/1000 p.i.
 - CANNIZZO Antonino nato a San Piero Patti il 01.04.1945 con 10,58/1000 p.i.
- 118) per 132,31/1000 p.i. della P.T. 1507 e 1530 del C.C. di Camporosso,
- MULTICASA UNO S.P.A. con sede in Brescia con 12,59/1000 p.i.
 - AVIGLIANO Matteo nato a Cava de' Tirreni il 06.07.1941 e PISAPIA Adriana nata a Cava de' Tirreni il 19.01.1947, con 14,34/1000 p.i.
 - GEMMA Nicola nato a Zollino il 01.08.1951 e CHIGA Mirella nata a Sternatia il 31.05.1953, con 3,58/1000 p.i.
 - PASSAQUINDICI Raffaele nato a Bari il 10.01.1946 e CARRANO Isabella nata a Bari il 15.12.1948, con 6,17/1000 p.i.
 - GUERRAZZI Arturo nato a Trento il 17.02.1941 e SGRÒ Anna nata a Giffoni Valle Piana il 03.03.1947,

con 8,42/1000 p.i.

- CALABRESE Rocco Vincenzo nato a Lioni il 19.07.1952 e LAMBERTINO Rosa nata a Salerno il 29.09.1958, con 11,51/1000 p.i.
- ATTARDO Maria Antonietta nata a Palermo il 23.04.1969 con 16,92/1000 p.i.
- IADICICCO Luigi nato a San Salvatore Telesino il 06.07.1955 e DI ZAZZO Maria Rosaria nata a Fagneto l'Abate il 28.10.1955, con 5,17/1000 p.i.
- CAMMAROTA Maria Stella nata a Vibo Valentia il 03.11.1947 con 8,42/2000 p.i.
- LIA Salvatore nato a Presicce il 29.07.1949 con 6,00/2000 p.i.
- GALANTE Anna Grazia nata a Patù il 21.05.1951 con 6,00/2000 p.i.
- GIUSTI Romano nato a Rignano sull'Arno il 22.07.1947 e MATTEINI Marisa nata a Firenze il 20.08.1949, con 5,84/1000 p.i.
- FERIOLI Mariella nata a Olgiate Olona il 26.07.1948 con 6,00/1000 p.i.
- ARGENIO Vincenzo nato a Napoli il 09.12.1942 con 5,25/1000 p.i.
- MUTO Ernesto nato a Petilia Policastro il 21.04.1953 e CANTAFORA Annamaria nata a Crotona il 20.10.1957, con 7,00/1000 p.i.
- DE SIMONE Nicolantonio nato a San Giovanni Rotondo il 28.07.1974 con 10,75/1000 p.i.
- MORETTI Aido nato a Manciano il 26.06.1945 e BALDUCCI Stefania nata a Roma il 07.06.1947, con 4,34/1000 p.i.
- CAMMAROTA Maria Stella nata a Vibo Valentia il 03.11.1947 con 8,42/2000 p.i.

119) per 100,05/1000 p.i. della P.T. 1508 e 1531 del C.C. di Camporosso,

- MULTICASA UNO S.P.A. con sede in Brescia con 22,25/1000 p.i.
- FERRETTI Laura nata a Roma il 21.07.1953 con 3,83/1000 p.i.
- MINELLI Stelvio nato a Roma il 27.07.1945 con 4,38/1000 p.i.
- BONARDI Vittorio nato a Monte Isola il 14.11.1938 e TURLA Maria nata a Iseo il 24.09.1938, con 7,84/1000 p.i.
- CATALDO Mariangela nata a Carbonara di Bari il 01.10.1972 con 12,34/1000 p.i.
- CASALE Luigi nato a Caposele il 24.06.1947 e CAPRIO Pasqualina nata a Conza della Campania il 10.11.1963, con 8,39/1000 p.i.
- BAUSONE Manuela nata a Alessandria il 02.11.1963 con 2,25/1000 p.i.
- BAUSONE Paola nata a Alessandria il 13.11.1961 con 2,25/1000 p.i.
- VALLUCCI Daniela nata a Willerupt (Francia) il 30.09.1961 con 5,11/1000 p.i.
- TODISCO Giuseppe nato a San Ferdinando di Puglia il 31.05.1940 e FRANCHINO Maria Giuseppa nata a Piazza Armerina il 02.05.1941, con 10,45/1000 p.i.
- ROTONDO Stefano nato a Noto il 08.05.1953 e PALAMONE Annamaria nata a Roma il 02.10.1953, con 3,16/1000 p.i.
- GIANNONE Antonio nato a Roma il 17.05.1952 e ALVAREZ DE CASTRO Anna Maria nata a Roma il 11.04.1950, con 2,61/1000 p.i.
- D'UONNOLO Alessandra nata a Caserta il 02.12.1973 con 4,25/1000 p.i.
- LEUZZI Daniela nata a Saronno il 29.07.1978 con 10,94/1000 p.i.

120) per 136,76/1000 p.i. della P.T. 1509 e 1486 del C.C. di Camporosso,

- MULTICASA UNO S.P.A. con sede in Brescia con 20,36/1000 p.i.
- DE ROSA Luigi nato a Lanciano il 17.11.1947 con 14,83/2000 p.i.
- BIANCO Maria Vittoria nata a Lanciano il 05.08.1953 con 14,83/2000 p.i.
- GAROFALO Vincenzo nato a Brindisi il 21.05.1948 e ATTANASIO Maria Cristina nata a Brindisi il 21.10.1952, con 3,27/1000 p.i.
- IMPERATORI Valter nato a Pesaro il 24.07.1948 e FELICIANI Gabriella nata a Roma il 03.10.1956, con 6,11/1000 p.i.
- IANNELLA Maria nata a Roma il 30.01.1946 con 11,05/2000 p.i.
- MONIZZI Paolo Carlo nato a Verzino il 11.08.1943 e NUNZIATA Assunta nata a Napoli il 16.12.1943, con 3,85/1000 p.i.
- TESTA Gianfranco nato a Frigento il 12.07.1947 e LO PILATO Enrichetta nata a Mirabella Eclano il 28.05.1950 con 6,11/1000 p.i.
- PILIA Paolo nato a Mandas il 22.10.1948 e PIANU Maria Luigia nata a Uras il 13.01.1949, con 17,59/1000 p.i.
- APICELLA Gianfranco nato a Salerno il 15.07.1944 con 5,09/1000 p.i.
- CHIUMIENTO Felice nato a Serre il 14.06.1939 e ESPOSITO Filomena nata a Cervinara il 07.11.1945, con 6,11/1000 p.i.
- LELIO Giorgio nato a Montecassiano il 07.02.1958 con 8,72/1000 p.i.

- PERRONE Nicola nato a Sant'Agata di Puglia il 01.11.1952 con 5,96/1000 p.i.
 - CARONTI Claudio nato a Roma il 13.04.1942 con 7,20/2000 p.i.
 - RINALDI Marianna nata a Reggio nell'Emilia il 03.10.1941 con 7,20/2000 p.i.
 - ZIDARICH Costantino nato a Trieste il 27.12.1935 e AMODIO Adriana nata a Lucera il 14.09.1954, con 11,78/1000 p.i.
 - PISANI Francesca nata a Salerno il 18.10.1986 con 8,72/1000 p.i.
- 121) per 277,36/1000 p.i. della P.T. 1546 e 1566 del C.C. di Camporosso,
- MULTICASA UNO S.P.A con sede in Brescia con 7,98/1000 p.i.
 - SERRA Clelia nato a Bari il 06.06.1952 con 36,50/1000 p.i.
 - PONTORNO Francesco nato a Leonforte il 04.01.1949 e BARBERA Maria nata a Leonforte il 07.04.1949 con 21,10/1000 p.i.
 - DE FILIPPIS Rosaria nata a Napoli il 20.06.1966 con 14,83/1000 p.i.
 - SARACENIO Gilberto nato a Debra-Beran (Etiopia) il 13.01.1941 e GIGLIO Maria Antonietta nata a Pizzo il 09.06.1948 con 27,19/1000 p.i.
 - NASO GIUSEPPE nato a Rasarno l'11.02.1946 con 28,33/2000 p.i.
 - MORGESE Silvana nata a Napoli il 15.02.1944 con 28,33/2000 p.i.
 - PONTORNO Francesco nato a Leonforte il 04.01.1949 e BARBERA Maria nata a Leonforte il 07.04.1949 con 16,92/1000 p.i.
 - CICCARELLI Giuseppe nato a Campobasso il 23.09.1950 e BATTAGLIA Paola Miranda nata a Barletta il 15.06.1951 con 17,87/1000 p.i.
 - BLASI Sandro nato a Roma il 13.01.1946 e PALITTO Sandra nata a Frosinone il 14.04.1949 con 24,14/1000 p.i.
 - MARFOLI Sergio nato a Roma il 28.03.1942 con 14,83/2000 p.i.
 - PRATO Daniela nata a Roma il 21.06.1949 con 14,83/2000 p.i.
 - ROMANELLI Maria Grazia nata a Castelvenero l'11.07.1937 con 21,10/1000 p.i.
 - ANNICCHIARICO Antonio nato a Francavilla Fontana il 25.11.1941 con 14,45/1000 p.i.
 - DE VIVO Giovanni nato a Nocera Superiore il 28.08.1949 e MARZANO Aurora nata a Cava de Tirreni il 17.08.1951 con 9,32/1000 p.i.
 - DEL REGNO Nicola nato a Salerno il 17.01.1952 e GRISI Maria Rosaria nata a Salerno il 08.10.1955 con 7,98/1000 p.i.
 - PACI Anna Maria nata a Terni il 29.03.1947 con 14,83/1000 p.i.
- 122) per 279,33/1000 p.i. della P.T. 1547 e 1567 del C.C. di Camporosso,
- MULTICASA UNO S.P.A con sede in Brescia con 17,09/1000 p.i.
 - RAIMONDO Lilli nata a Trapani il 19.09.1932 con 14,59/3000 p.i.
 - MAIORCA Giuseppa nata a Palermo il 05.02.1942 con 14,59/3000 p.i.
 - CORONA Silvana nata a Dogna il 10.04.1934 con 14,59/3000 p.i.
 - BERNARDI Luigi nato a Pedavena il 18.05.1945 con 14,97/1000 p.i.
 - ORLANDINI Giovanni nato a Cadelbosco di Sopra il 28.06.1946 con 36,86/2000 p.i.
 - MARASTONI Giuseppina nato a Scandiano il 07.07.1952 con 36,86/2000 p.i.
 - MONTI Giuseppe nata a Pianoro il 22.07.1949 e GHINI Angela nata Bologna il 03.04.1955 con 42,43/1000 p.i.
 - BULLA Giuseppe nato a Adrano il 02.07.1949 con 9,41/2000 p.i.
 - ALFIERI Adriana nato a Siracusa il 13.01.1955 con 9,41/2000 p.i.
 - PARADISO Giuseppe nata a Santeramo in Colle il 20.05.1948 e CAPONIO Francesca nata Santeramo in Colle il 20.09.1951 con 27,45/1000 p.i.
 - LOCHE Franco nato ad Oristano il 26.06.1942 con 16,12/1000 p.i.
 - PASQUALI Luigi nato a Migliarino il 20.01.1927 e BUZZI Giuliana nata a Ferrara il 26.08.1927 con 11,14/1000 p.i.
 - MASCARELLA Antonio nato a Palermo il 25.04.1973 con 18,05/2000 p.i.
 - MASCARELLA Arianna nato a Palermo il 19.03.1976 con 18,05/2000 p.i.
 - LOMBARDO Anna nata a Foligno il 29.12.1941 con 21,31/1000 p.i.
 - MANNI Loredana nata a Roma il 07.10.1976 con 14,97/1000 p.i.
 - ERANCI Gianpiero nato a Bari il 23.08.1973 con 21,31/2000 p.i.
 - ERANCI Alessandro nato a Bari il 16.06.1977 con 21,31/2000 p.i.
 - AMICH Gennaro nato a Pozzuoli il 28.10.1941 con 13,64/1000 p.i.
- 123) per 132,31/1000 p.i. della P.T. 1548 e 1568 del C.C. di Camporosso,
- MULTICASA UNO S.P.A con sede in Brescia con 12,00/1000 p.i.
 - VITERITTI Adriano Natale nato a Corigliano Calabro il 26.08.1945 e MONTANARI Marta nata a Faenza il 18.11.1944 con 16,93/1000 p.i.
 - BUSCEMI Alessandro nato a Palermo il 24.02.1940 con 10,75/1000 p.i.

- BARATTINI Giuliana nata a Milano il 17.09.1927 con 14,34/1000 p.i.
 - MAZZAGRECO Giuseppa nata a Palermo il dì 08.12.1929 con 5,84/1000 p.i.
 - AURNIA Pietro nato a Modica il 29.08.1957 con 7,93/1000 p.i.
 - FONTANELLA Maria Teresa nata a Sorbo Serpico il 12.04.1953 con 5,17/1000 p.i.
 - FOTI Rosa Maria nata a Giardini Naxos il 10.09.1944 e LO PÒ Vincenzo nato a Furci Siculo il 04.09.1933 con 3,08/1000 p.i.
 - DELIGIA Salvatore nato a Sorgono il 26.12.1952 e ZEDDA Maria Erminia nata a Tiana il 06.07.1953 con 5,50/1000 p.i.
 - MAZZARINO Mario Gaetano nato a Catania il dì 11.03.1943 con 8,42/1000 p.i.
 - VIRNO Rosario nato a Cava de' Tirreni il 12.10.1961 e STELLA Veronica nata a Salerno il 21.12.1970 con 5,25/1000 p.i.
 - VIRNO Massimiliano nato a Salerno il 14.12.1971 con 3/2000 p.i.
 - VIRNO Luca nato a Salerno il 14.12.1971 con 3/2000 p.i.
 - LECCESE Domenico nato a Bari il 27.05.1931 e CHIAPPERINI Maria nata a Bari il 21.12.1935 con 7/1000 p.i.
 - PETRALIA Filadelfo nato a Lentini il 02.09.1944 e TINNIRELLO Marisa nata a Lentini il 18.10.1952 con 5,61/3000 p.i.
 - PETRALIA Ilenia nata a Augusta il dì 08.01.1974 con 2,81/3000 p.i.
 - PETRUCCIANI Stefano nato a Roma il 19.01.1953 e CENCI Cristina nata a Monterotondo il 06.11.1953 con 6/1000 p.i.
 - MULTICASA UNO S.P.A. con sede in Brescia con 6,60/1000 p.i.
 - SCANDURA Rosario nato ad Acireale il 21.09.1952 e PLATANIA Maria nata a Catania il dì 08.12.1956 con 3,08/1000 p.i.
- 124) per 132,85/1000 p.i. della P.T. 1549 del C.C. di Camporosso,
- LEONE Alfonso nato a Catanzaro il dì 08.01.1926 con 11,20/1000 p.i.
 - FIRETTO Calogero nato a Ribera il dì 01.01.1940 e FIORE Anna nata a Castelvetro il dì 01.07.1947 con 6,72/1000 p.i.
 - PRINCIOTTA Luigia nata a Giarratana il 08.12.1945 con 3,36/1000 p.i.
 - PALUMBO Giuseppe nato a Andria il 20.01.1967 con 10,46/1000 p.i.
 - ORSINI Paolo nato a Spoleto il 12.04.1949 e MILLUCCI Maria Stella nata a Perugia il 13.11.1952 con 5,88/1000 p.i.
 - MORETTI Paolo nata a Firenze il 09.05.1943 con 5,88/1000 p.i.
 - REALE Carmela nata a Napoli il 24.10.1949 con 5,79/1000 p.i.
 - FILIPPI Gianfranco nato a Fano il 12.09.1945 e IANDOLI Vittoria nata a Pescina il 06.04.1948 con 5,88/1000 p.i.
 - CHESSA Pier Andrea nato a Cabras il 29.10.1935 e MIGLIACCIO Giuseppina nata a Carloforte il 06.02.1951 con 5,79/1000 p.i.
 - ROMANO Rosolino nato a Partinico il 03.11.1954 e RUFFINO Marcella nata a Palermo il 25.04.1964 con 17,37/3000 p.i.
 - ROMANO Michele nato a Partinico il 20.04.1957 e PICARDO Maria Rosalba nata a San Cipirello il 12.08.1968 con 17,37/3000 p.i.
 - ROMANO Marcello nato a Partinico il 03.11.1961 con 17,37/3000 p.i.
 - GERACI Gaspare nato a Chiusa Sclafani il 20.07.1959 e ARCURI Elena Maria nata a Chiusa Sclafani il dì 08.01.1961 con 4,76/1000 p.i.
 - DI CRISCIENZO Mariarosaria nata a Napoli il 22.09.1953 con 5,88/1000 p.i.
 - SACCO Dario nato a San Damiano d'Asti il 21.02.1942 con 8,68/2000 p.i.
 - VICARI Francesca nata a Milano il 29.05.1940 con 8,68/2000 p.i.
 - D'ELISEO Carmela nata a Santa Maria Capua Vetere il 23.07.1967 con 4,20/2000 p.i.
 - D'ELISEO Giuseppe nato a Santa Maria Capua Vetere il 27.06.1970 con 4,20/2000 p.i.
 - FOGLIANI Enzo nato a Milano il 04.08.1958 con 15,13/1000 p.i.
 - MULTICASA UNO S.P.A. con sede in Brescia con 8,68/1000 p.i.
 - SCIACCA Salvatore nato a Mascalucia il 29.12.1948 con 7,19/1000 p.i.
- 125) per 71,13/1000 p.i. della P.T. 1550 e 1572 del C.C. di Camporosso,
- MULTICASA UNO S.P.A. con sede in Brescia con 1,58/1000 p.i.
 - MORRONE Luigi nato a Lecce il 30.11.1924 e SCIPPA Pantalea nata a Aradeo il 07.10.1923 con 2,64/1000 p.i.
 - SASSO Sara nata a Benevento il 09.11.1952 e MATTERA Vincenzo Luigi nato a Skikda (Algeria) il 29.07.1951 con 2,95/1000 p.i.
 - VOTTA Katerina Donata nata a Marsico Nuovo il dì 08.04.1953 con 2,74/1000 p.i.
 - PINNA NOSSAI Francesco nato a Sassari il 10.10.1956 e PILIA Rosella Maria Luisa nata a Sassari il

- 15.03.1957 con 5,92/4000 p.i.
- PINNA NOSSAI Maria nata a Sassari il 30.04.1959 con 5,92/4000 p.i.
- PINNA NOSSAI Costanza nata a Sassari il dì 11.06.1961 e LADDOMADA Alberto Maria nato a Arbo-
rea il dì 01.04.1957 con 5,92/4000 p.i.
- PINNA NOSSAI Elisabetta nata a Sassari il 06.07.1968 con 5,92/4000 p.i.
- ALAGNA Vincenza nata a Raddusa il 23.05.1935 con 4,22/1000 p.i.
- CARROZZONI Leonida nato a Colle di Tora il 20.02.1939 e GUADAGNOLI Simonetta nata a Rieti il
20.03.1947 con 1,86/1000 p.i.
- ZINNA Francesco nato a Gela il 19.02.1945 e SCARPULLA Maria Antonietta nata a Caltanissetta il
17.01.1956 con 1,58/2000 p.i.
- SCARPULLA Giovanna nata a Caltanissetta il 23.08.1961 con 1,58/2000 p.i.
- FERRETTI Mario nato a Roma il 15.10.1949 e RAVIZZA Paola nata a Latina il 07.05.1949 con
4,92/1000 p.i.
- IODICE Antonietta nata a Maddaloni il 03.02.1946 con 7,17/1000 p.i.
- PODDIGHE Maria Vittoria nata a Padria il 13.04.1941 con 5,34/2000 p.i.
- PODDIGHE Maria Grazia nata a Padria il 10.02.1930 con 5,34/2000 p.i.
- LAPIS Gianni nata a Ravenna il 20.03.1943 con 8,50/1000 p.i.
- ROSSI Ferdinando nato a Bari il dì 01.01.1956 e LAPEDONTA Annamaria nata a Bari il 04.05.1951
con 3,48/1000 p.i.
- GABBI Rodolfo nato a Pola il 29.08.1920 e BOGNERI Nives nata a Pola il 26.04.1925 con 4,22/1000 p.i.
- COPPOLA Antonio nato a Ercolano il dì 08.08.1940 e MADDALUNO Maria nata a Portici il 14.11.1943
con 2,25/1000 p.i.
- SILVESTRO Donatella nata a Cava de' Tirreni il 16.06.1970 con 2,95/1000 p.i.
- MULTICASA UNO S.P.A. con sede in Brescia con 2,56/1000 p.i.
- PORCU Giovanni nato a Gavoi il 24.02.1964 e PIRODDI Maria Antonietta nata a Nuoro il 29.09.1965
con 3,37/1000 p.i.
- DI CERBO Renato nato a Dugenta il 18.11.1947 e SPOCCI Annamaria nata a Termoli il 18.05.1952
con 2,88/1000 p.i.
- 126) per 71.13/1000 p.i. della P.T. 1551 del C.C. di Camporosso,
- BOSSI Pia nata a Trieste il 09.03.1931 con 4,22/1000 p.i.
- PAPAGNI Francesco nato a Bisceglie il 05.08.1926 con 3,37/1000 p.i.
- MAGRÌ Cecilia nata a Brindisi il 22.08.1956 con 2,95/1000 p.i.
- CANNATA Antonino nato a Mistretta il dì 08.08.1945 con 2,88/2000 p.i.
- CANORI Lucia nata a Macerata il 13.12.1953 con 2,88/2000 p.i.
- DE FILIPPIS Anna nata a Napoli il 04.05.1960 con 3,48/1000 p.i.
- MAGGIULLI Giuseppina nata a Catania il 05.05.1966 con 3,16/1000 p.i.
- DI PIAZZA Aldo nato a Palermo il 28.12.1939 e TEODORO Maria Teresa nata a Palermo il 19.05.1944
con 5,34/1000 p.i.
- ROGGIO Carmine nato a Bari il 03.03.1956 con 5,03/1000 p.i.
- MANCUSO Giovanni nato a Palermo il 31.05.1964 con 7,17/1000 p.i.
- CAPRIO Giacomo nato a Taurasi il 19.10.1952 e VILLANO Antonella nata a Venticano il 19.12.1956
con 2,95/1000 p.i.
- PENTAGALLO Giovanni nato a Salerno il 13.03.1949 e FENERI Silvana nata a Sesto San Giovanni il
28.12.1946 con 2,95/1000 p.i.
- PIETRAPERTOSA Carmine nato a Genzano di Lucania il 17.04.1955 e DELLE DONNE Teresa nata a
Genzano di Lucania il 20.12.1955 con 1,86/1000 p.i.
- AGATI Antonino nato a Messina il dì 08.01.1942 e MANNA Giovannina nata a Caivano il 02.04.1944
con 2,46/1000 p.i.
- LUCANIA Girolamo nato a Lercara Friddi il 04.09.1932 e VACCARA Maria nata a Santa Ninfa il
20.08.1933 con 8,50/1000 p.i.
- PALUMBO Davide nato a San Sebastiano al Vesuvio il 02.07.1935 e SANNINO Anna Maria nata a
Casalnuovo di Napoli il 10.04.1943 con 2,25/1000 p.i.
- PLACENTI Bruno Rocco nato a Catania il 07.08.1973 con 2,74/1000 p.i.
- VIRZI Guido nato a San Teodoro il dì 01.03.1950 con 4,22/1000 p.i.
- MARTELOTTA Domenico nato a Napoli il 16.02.1927 con 5,60/2000 p.i.
SCHIANO DI ZENISE Maria Rosaria nata a Napoli il 25.04.1936 con 5,60/2000 p.i.
- 127) per 198,13/1000 p.i. della P.T. 1552 e 1569 del C.C. di Camporosso,
- MULTICASA UNO S.P.A. con sede in Brescia con 19,24/1000 p.i.
- PEDRINI Claudio nato a Bologna il dì 08.02.1961 con 8,04/1000 p.i.
- PIU Giulio Angelo nato a Illorai il dì 11.04.1947 e PIREDDA Mariantonietta nata a Cagliari il 31.01.1947

con 10,63/1000 p.i.

- BARBERA Luigi Maria nato a Roma il 29.03.1944 con 13,64/2000 p.i.
- POLILLO Gianfranco nato a Roma il 09.01.1944 con 13,64/2000 p.i.
- MANGIARACINA Pietro nato a Albano Laziale il 16.12.1963 con 9,34/2000 p.i.
- MANGIARACINA Rosa nata a Roma il 19.05.1965 con 9,34/2000 p.i.
- PELLOSO Emanuela Alba nata a Bassano Del Grappa il 05.08.1960 con 9,62/1000 p.i.
- SPIZZIRRI Luigi nato a Cosenza il 10.10.1948 e MOSTARDI Mariateresa nata a Cosenza il 15.10.1951 con 4,88/1000 p.i.
- GUARINO Carmela nata a Melito di Napoli il dì 22.09.1960 con 8,61/1000 p.i.
- LOPRETE Federico nato a Napoli il 10.06.1970 con 11,34/1000 p.i.
- ROMANI Ivana nata a Livorno il 28.11.1924 con 41,20/1000 p.i.
- TARSIA Luigi nato a Cerchiara di Calabria il 15.05.1945 e DE LUCA Maria nata a Napoli il 22.04.1953 con 10,62/1000 p.i.
- BARTOLI LANGELI Attilio nato a Roma il 09.07.1944 con 9,62/1000 p.i.
- STEFANINI Stefanoaristide nato a Roma il 06.05.1954 e SPAGNOLI Franca nata a Roma il 15.02.1953 con 13,64/1000 p.i.
- LOMARTIRE Leonarda nata a Sava il 18.02.1939 con 27,71/1000 p.i.

128) per 195,04/1000 p.i. della P.T. 1553 del C.C. di Camporosso,

- MULTICASA UNO S.P.A con sede in Brescia con 17,54/1000 p.i.
- DE CICCO Giovannino nato a Dipignano il 19.06.1947 e PANTUSA Giuseppina nata a Cosenza il 18.07.1954 con 9,01/1000 p.i.
- BORRECA Domenico nato a Napoli il 24.12.1938 e SORICE Rita nata a Napoli il 20.12.1944 con 24,34/1000 p.i.
- GANCI Anna Maria nata a Palermo il dì 25.07.1950 con 13,75/1000 p.i.
- MARTONE Nicola nato a Napoli il 30.08.1938 e NARDELLI Anna nata a Roma il 24.08.1940 con 9,17/1000 p.i.
- MOLINO Olinto nato a Udine il dì 01.05.1961 con 8,06/2000 p.i.
- MOLINO Fabrizio nato a Udine il 07.10.1964 e CANTIER Anna Maria nata a Stoccarda (GERMANIA-RFT) il 23.10.1966 con 8,06/2000 p.i.
- D'AMORE Giovanni nato a Naso il 25.01.1951 e SCARPUZZA Maria Tindara nata a Naso il dì 01.03.1957 con 11,38/1000 p.i.
- FARACI Giuseppe nato a Mazzarino il 05.04.1946 e LONGO Pietra nata a Cianciana il dì 01.09.1951 con 18,02/1000 p.i.
- COSTANTINO Maria Caterina nata a Francavilla Fontana il 05.02.1941 con 27,82/1000 p.i.
- MEZZINA Silvestro nato a Molfetta il dì 14.10.1955 e CALÒ Sara nata a Barletta il 14.09.1957 con 4,43/1000 p.i.
- CAPPONI Renzo nato a Montecchio il 30.04.1947 e MENICHINI Bruna nata a Montecchio il 15.03.1950 con 9,17/1000 p.i.
- FONTANA Alessandra nata a Civitavecchia il 10.06.1934 con 13,75/1000 p.i.
- CAVAZZINI Livietto nato a Noceto il 12.08.1931 con 4,42/1000 p.i.
- FAVIA Daniela nata a Roma il dì 08.02.1959 con 9,17/1000 p.i.
- MULTICASA UNO S.P.A. con sede in Brescia con 15,01/1000 p.i.

129) per 212,49/1000 p.i. della P.T. 1554 e 1570 del C.C. di Camporosso,

- MULTICASA UNO S.P.A con sede in Brescia con 9,66/1000 p.i.
- MATTEI Piera nata a Roma il 27.02.1954 con 5,57/1000 p.i.
- MOSCATELLI Francesco nato a Roma il 24.08.1944 e CRESCENTINI Lucilla nata a Gragnano Trebbiense il 20.05.1948, con 10,40/1000 p.i.
- MIRANDA Giuseppe nato a Piaggine il dì 08.10.1935 e CASSANIDU Maria nata a Nea Lefki (Grecia) il 18.12.1950 con 10,15/1000 p.i.
- CANIO Michelina nata a Gavoi il 06.11.1915 con 18,82/1000 p.i.
- TRIPEPI Francesco nato a Roma il 17.05.1939 e VONA Franca nata a Frosinone il 04.09.1943 con 11,89/1000 p.i.
- DE LORENZO Virgilio nato a Napoli il 18.06.1942 con 12,14/1000 p.i.
- TATULLI Corrado nato a Bari il 29.11.1962 con 14,86/1000 p.i.
- PATRICIELLO Santo nato a Afragola il dì 01.11.1938 e ROCCO Carmela nata a Napoli il 12.07.1944 con 17,22/1000 p.i.
- TACCONELLI Pasquale nato a Castellalto il 25.03.1951 e MAIR Marietta nata a Reutte (Austria) il 24.11.1951 con 12,26/1000 p.i.
- FONTANA Attilia nata a San Cipriano d'Aversa il 14.09.1958 con 25,26/1000 p.i.
- LANCIOTTI Romolo nato a Giulianova il 14.07.1958 con 10,40/1000 p.i.

- MORTELLO Maria Luigia nata a Sassari il dì 03.03.1936 con 14,86/1000 p.i.
 - CANNATA Marco nato a Macerata il 30.07.1978 con 29,96/2000 p.i.
 - CANNATA Andrea nato a Macerata il 09.06.1977 con 29,96/2000 p.i.
 - PALMA Loredana nata a Trani il 05.05.1967 con 9,04/2000 p.i.
 - PALMA Francesco nato a Trani il 18.03.1971 con 9,04/2000 p.i.
- 130) per 243,24/1000 p.i. della P.T. 1555 e 1571 del C.C. di Camporosso,
- MULTICASA UNO S.P.A con sede in Brescia con 6,63/1000 p.i.
 - SANTORO Sante nato a Roseto degli Abruzzi il 09.04.1947 con 14,60/1000 p.i.
 - FRANCHINI Franco nato a Lecce il 21.09.1937 con 17,70/2000 p.i.
 - VETRUGNO Maria Teresa nata a Campi Salentina il 20.02.1945 con 17,70/2000 p.i.
 - BUX Giuseppe nato a Bari il 17.05.1947 con 6,63/1000 p.i.
 - LARI Gianfranco nato a Ortona dei Marsi il 16.06.1948 con 12,39/1000 p.i.
 - FENERI Giorgio Enrico nato a Villabassa il 15.06.1949 con 12,39/1000 p.i.
 - PANEBIANCO Maurizio nato a Firenze il 20.04.1969 con 12,40/2000 p.i.
 - PANEBIANCO Andrea nato a Firenze il 20.04.1969 con 12,40/2000 p.i.
 - ANDRIANI Giuseppe nato a Bari il 22.02.1944 e DEL PICCO Giovanna nata a Bari il 28.02.1949 con 17,70/1000 p.i.
 - CARONE Isabella nata a Mola di Bari il 30.04.1953 con 7,82/1000 p.i.
 - SABATO Clementina nata a Casarano il 26.08.1947 con 35,70/1000 p.i.
 - SANTAMARIA Vittoria nata a Rutigliano il 21.10.1951 con 9,44/1000 p.i.
 - IANNELLO Antonio nato a Castel San Giorgio il 27.01.1960 e D'AURIA Angelina nata a Maiori il 16.02.1955 con 11,06/1000 p.i.
 - PISTONE Basilio nato a Leonforte il 10.10.1940 e GALLO Filippa nata a Leonforte il 10.05.1949 con 14,16/1000 p.i.
 - MULTICASA UNO S.P.A con sede in Brescia con 34,52/1000 p.i.
 - TOSCANI Eva nata a Bari delle Puglie il 30.01.1968 e LISI Andrea nato a Lecce il 10.07.1964 con 30,10/2000 p.i.
 - TOSCANI Savina nata a Bari delle Puglie il 18.03.1971 con 30,10/2000 p.i.
- 131) per 134,49/1000 p.i. della P.T. 1556 e 1579 del C.C. di Camporosso,
- MULTICASA UNO S.P.A con sede in Brescia con 11,55/1000 p.i.
 - IUPPA Elena nata a Pesaro il 04.05.1952 con 17,24/1000 p.i.
 - COLLENZ Alberto nato a Udine il 20.06.1938 e MORGANTE Rita nata a Tarcento il 12.07.1946 con 15,29/1000 p.i.
 - COPPA Luigi nato a Melilli il 06.09.1956 e PICCIONE Rosa Maria nata a Caltanissetta il dì 08.02.1958 con 3,65/1000 p.i.
 - DODARO Santo nato a Cosenza il dì 08.07.1931 e GALIANO Maria Carmela nata a Cosenza il 07.01.1938 con 7,13/1000 p.i.
 - OSTUNI Giovanni nato a Monopoli il 19.10.1943 con 6,12/1000 p.i.
 - DANESI Daniela nata a Napoli il 05.01.1965 con 4,42/1000 p.i.
 - BATTELLO Luigi nato a Cavenago di Brianza il 15.12.1946 con 14,62/2000 p.i.
 - STUCCHI Giovanna nata a Cambiagio il dì 01.03.1947 con 14,62/2000 p.i.
 - SACCOMANNI Pietrangelo nato a Laterza il 28.04.1948 e MENZELLA Giovanna nata a Ginosa il 14.06.1959 con 5,27/1000 p.i.
 - STORRI Stefania nata a Roma il 28.02.1948 con 6,12/1000 p.i.
 - RUCCI Rosaria nata a Crocefieschi il 04.09.1956 con 6,29/1000 p.i.
 - ROMITO Flavio Luigi nato a Carbonara di Bari il 10.06.1973 con 8,58/1000 p.i.
 - NAPODANO Lucio nato a Avellino il 06.08.1946 con 6,12/1000 p.i.
 - MULTICASA UNO S.P.A con sede in Brescia con 11,13/1000 p.i.
 - PINO Isabella nata a Spezia il 16.11.1963 con 10,96/2000 p.i.
 - PINO Luca nato a Spezia il 19.01.1971 con 10,96/2000 p.i.
- 132) per 162,70/1000 p.i. della P.T. 1557 del C.C. di Camporosso,
- IUPPA Loredana nata a Bologna il 12.08.1948 con 22,03/1000 p.i.
 - MOLON Micaela nata a Verona il 06.04.1971 con 3,67/1000 p.i.
 - CARPINO Riccardo nato a Catania il 19.02.1957 con 7,46/1000 p.i.
 - MESSINA Giuseppe nato a Noto il 27.11.1927 e FARGIONE Caterina nata a Palazzolo Acreide il 02.02.1927 con 7,46/1000 p.i.
 - MAZERBO Angelo nato a Caracas (Venezuela) il 19.09.1951 con 9,12/1000 p.i.
 - MANTICA Teresa nata a Reggio di Calabria il 19.03.1916 con 8,53/1000 p.i.
 - ZICHICHI Ignazio nato a Trapani il 06.02.1946 e CARUSO Leonarda nata a Trapani il 18.03.1955 con 3,68/1000 p.i.

- ALBANESE Tommaso nato a Torre del Greco il 19.04.1930 e CACCIOTTOLI Amelia nata a Portici il 04.07.1931 con 19,18/1000 p.i.
 - DE SIMONE Concetta nata a Mirabella Eclano il 27.08.1944 con 7,46/2000 p.i.
 - BIAGINI Paola nata a Rapolano Terme il 10.07.1926 con 11,01/1000 p.i.
 - PELLEGRINI Jacopo nato a Roma il 12.05.1969 con 7,34/2000 p.i.
 - PELLEGRINI Filippo nato a Roma il 28.12.1970 con 7,34/2000 p.i.
 - BUBBOLINI Mario nato a Macerata il 28.01.1954 e MICOZZI Paola nata a Macerata il 02.09.1952 con 6,40/1000 p.i.
 - SUGAMIELE Anna Maria nata a Trapani il 09.04.1952 con 4,26/1000 p.i.
 - STRINGARO Fulvia nata a Gorizia il 09.08.1959 con 11,01/1000 p.i.
 - ANACLERIO Luciana nata a Bari il 06.08.1962 con 7,46/1000 p.i.
 - MULTICASA UNO S.P.A. con sede in Brescia con 12,43/1000 p.i.
 - STRUTTURE S.R.L. SOCIETÀ DI INGEGNERIA con sede in Pisa con 14,21/1000 p.i.
 - DE SIMONE Concetta nata a Mirabella Eclano il 27.08.1944 con 7,46/6000 p.i.
 - CHIOCCARIELLO Maria Antonietta nata a Avellino il 20.05.1977 con 7,46/6000 p.i.
 - CHIOCCARIELLO Omar nato a Avellino il 31.05.1982 con 7,46/6000 p.i.
- 133) per 173,94/1000 p.i. della P.T. 1558 e 1575 del C.C. di Camporosso,
- UGDULENA Laura nata a Messina il 03.06.1968 con 8,12/1000 p.i.
 - ROMANO Giuseppe nato a Palermo il 28.10.1922 e IRACI Iolanda nata a Palermo il 28.08.1919 con 14,69/1000 p.i.
 - GANGALE Lucia nata a Benevento il 22.04.1968 con 7,25/1000 p.i.
 - CARUSO Riccardo nato a Catania il 05.03.1951 e CASO Rossana nata a Nocera Inferiore il 18.09.1952 con 7,05/1000 p.i.
 - RAUCCI Pasquale nato a Caserta il 13.10.1968 con 23,39/1000 p.i.
 - SANGRIGOLI Gabriele nato a Cassino il 13.12.1983 con 5,12/3000 p.i.
 - SANGRIGOLI Manuela nata a Cassino il 06.07.1969 con 5,12/3000 p.i.
 - SANGRIGOLI Francesca nata a Cassino il 15.03.1973 con 5,12/3000 p.i.
 - PIACENTINI Ernesto nato a Arsoli il 04.05.1961 e SCAMOLLA Giovanna nata a Guidonia Montecelio il 24.06.1963 con 4,35/1000 p.i.
 - CONCILIO Rosario nato a Eboli il 05.10.1948 e PIERANGELI Anna Rita nata a Roma il 18.04.1951 con 9,57/1000 p.i.
 - FERRARI Pietro nato a Cisterna di Latina il 24.07.1928 e SALVAGNI Annunziata nata a Sezze il 15.09.1935 con 8,12/1000 p.i.
 - COPPOLA Giorgio nato a Torino il 08.04.1966 con 19,71/1000 p.i.
 - RINALDI Angelo nato a Roma il 28.07.1931 e CAMASTRA Iolanda nata a Palermo il 07.05.1934 con 11,60/1000 p.i.
 - DELIA Francesco nato a Fano il 15.09.1935 e CAPOSSELA Carmela nata a Atripalda il 01.08.1939 con 7,54/1000 p.i.
 - PALATUCCI Vinicio nato a Montella il 12.01.1953 e CAPEZIO Dina nata a Muro Lucano il 24.10.1952 con 6,18/1000 p.i.
 - CANDURA Giovanni nato a Bari il 29.03.1969 con 8,12/2000 p.i.
 - CANDURA Vittorio nato a Napoli il 29.10.1972 con 8,12/2000 p.i.
 - DICILLO Francesco nato a Triggiano il 07.09.1935 e MILELLA Caterina nata a Bari il 07.10.1940 con 4,35/1000 p.i.
 - IACOBELLIS Elida Maria nata a Gioia del Colle il 22.12.1951 con 11,60/1000 p.i.
 - MULTICASA UNO S.P.A. con sede in Brescia con 17,20/1000 p.i.
- 134) per 189,54/1000 p.i. della P.T. 1559 e 1574 del C.C. di Camporosso,
- VISCONTI Michele nato a Pagani il 04.12.1954 e SERIO Rosa nata a Nocera Superiore il 20.09.1956 con 5,69/1000 p.i.
 - LO MUTO Claudia Maria nata a Bari il 24.11.1971 con 9,02/1000 p.i.
 - LO MUTO Paola Maria nata a Bari il 11.09.1970 con 9,02/1000 p.i.
 - PISANTI Giovanna nata a Maddaloni il 01.12.1943 con 21,89/1000 p.i.
 - DE ANGELIS Maria Vincenza nata a Roma il 08.09.1919 con 9,02/1000 p.i.
 - BUONAGURO Franco nato a Sant'Agata de' Goti il 07.03.1952 e MELILLO Maria Teresa nata a Durazzano il 25.02.1955 con 16,31/1000 p.i.
 - BORZILLO Domenico nato a Ponte il 13.03.1950 e DE LUCA Maria nata a Benevento il 04.07.1955 con 9,02/1000 p.i.
 - DIANA Giuseppe nato a San Cipriano d'Aversa il 17.10.1957 e PICCOLO Nicolina nata a San Cipriano d'Aversa il 31.03.1966 con 25,97/1000 p.i.
 - BUCCAFUSCO Antonino nato a Palermo il 09.07.1938 con 12,88/1000 p.i.

- FERRARI Pietro nato a Cisterna di Latina 24.07.1928 e SALVAGNI Annunziata nata a Sezze il 15.09.1935 con 12,88/1000 p.i.
 - LITTI Vito nato a Lequile il 30.05.1943 e MAZZEO Franca nata a Arnesano il 07.03.1947 con 4,83/1000 p.i.
 - NORATO Natale nato a Petralia Sottana il 28.05.1951 e BRUNO Maria Vittoria nata a Petralia Soprana il 13.04.1950 con 10,30/1000 p.i.
 - CALZOLAI Giancarlo nato a Terni il 21.12.1945 e GRASSI Maria Rosaria nata a Terni il 04.09.1947 con 14,92/1000 p.i.
 - CANNILLO Francesco nato a Bari il 06.04.1943 e DELIA Irene nata a Bari il 15.11.1939 con 8,37/1000 p.i.
 - ROMANO Antonio nato a Verbania il 15.08.1955 e CIRIELLO Angela Maria nata a Ginestra il 23.03.1957 con 10,62/1000 p.i.
 - VERDERIO Maria Carmen nata a Milano il dì 11.06.1957 con 8,80/1000 p.i.
- 135) per 265,53/1000 p.i. della P.T. 1560 e 1578 del C.C. di Camporosso,
- MULTICASA UNO S.P.A con sede in Brescia con 34,45/1000 p.i.
 - MICALI Salvatore Rosario nato a Tinnura il 05.06.1946 con 8,40/1000 p.i.
 - PANERO Tommaso nato a Bene Vagienna il 21.06.1939 e BLUA Maria Antonietta nata a Bene Vagienna il 30.07.1941 con 19,96/1000 p.i.
 - SANZO Ermanno nato a Brindisi il 23.04.1941 e SIDOTI Luciana nata a Roma il 07.04.1946 con 40,54/1000 p.i.
 - LILLIU Bruno nato a Terralba il 22.12.1952 e PIRAS Sandra nata a Oristano il 06.12.1953 con 14,29/1000 p.i.
 - GIGLIO Raffaele nato a Casalnuovo di Napoli il 08.02.1944 e DEL BUONO Daniela nata a Portici il 20.01.1951 con 14,07/1000 p.i.
 - ESPOSITO Alberto nato a Rimini il 30.07.1960 con 16,59/1000 p.i.
 - SALERNO Silvana nata a Napoli il 15.11.1961 con 14,07/1000 p.i.
 - LATROFA Gianfranco nato a Noicattaro il 02.02.1954 e DE PALMA Annamaria nata a Triggiano il 26.10.1959 con 15,55/1000 p.i.
 - CASINI Nicoletta nata a Terni il 29.09.1967 con 14,07/2000 p.i.
 - CASINI Riccardo nato a Terni il dì 08.12.1969 con 14,07/2000 p.i.
 - RISTAGNO Giovanni nato a Caltanissetta il 25.02.1940 con 25,84/2000 p.i.
 - GULLO Rosaria nata a Montemaggiore Belsito il 12.06.1943 con 25,84/2000 p.i.
 - ANELLI Antonella nata a Brindisi il 21.12.1969 con 13,65/2000 p.i.
 - ANELLI Rossella nata a Brindisi il 17.06.1971 con 13,65/2000 p.i.
 - BALENA Anna Maria nata a Rimini il 16.07.1938 con 19,96/1000 p.i.
 - AMBROGI Cesare nato a Spoleto il dì 08.11.1939 e MARCON Silvana nata a Roma il 23.05.1948 con 14,07/1000 p.i.
- 136) per 180,04/1000 p.i. della P.T. 1561 del C.C. di Camporosso,
- MULTICASA UNO S.P.A con sede in Brescia con 8,31/1000 p.i.
 - DI GIANVITO Dionino nato a Chieuti il 16.01.1956 e DI MATTEO Rosetta nata a Cortino il 29.09.1957 con 8,16/1000 p.i.
 - MARCIANÒ Bianca Maria nata a Palermo il 29.04.1953 con 25,21/1000 p.i.
 - RUSSO Gaetano nato a Palermo il dì 01.09.1939 con 10,31/1000 p.i.
 - MEDICI Donato nato a Pulsano il 10.06.1935 e TAGLIENTE Anna Pia nata a Taranto il dì 01.01.1940 con 12,46/1000 p.i.
 - BIZZARRO Rosa Anna nata a Melito di Napoli il dì 01.12.1955 con 4,73/1000 p.i.
 - RICCA Pietro Luciano nato a Giardini-Naxos il 13.12.1958 con 8,31/1000 p.i.
 - SCARANO CATANZARO Roberto nato a Brindisi il 16.10.1954 e TORINO Anna Luisa nata a Brindisi il 15.06.1956 con 6,02/1000 p.i.
 - RONCONI Giannino nato a Terni il 20.02.1949 e VANNUCCI Elisabetta nata a Terni il dì 11.11.1949 con 15,61/1000 p.i.
 - D'ARPA Giuseppe nato a Palermo il 10.04.1943 e MALATO Rosaria nata a Palermo il 07.12.1944 con 16,33/1000 p.i.
 - SANGREGORIO Teresa Donatella nata a Roma il 07.04.1967 con 22,06/1000 p.i.
 - CAVAZZINI Livietto nato a Noceto il 12.08.1931 con 6,87/1000 p.i.
 - COSTA Silvia nata a Roma il 05.07.1957 con 8,31/1000 p.i.
 - SCARANELLO Michele nato a Bari il 02.05.1955 e DI GIOIA Anna nata a Bari il dì 01.01.1956 con 12,46/1000 p.i.
 - MULTICASA UNO S.P.A con sede in Brescia con 14,90/1000 p.i.
- 137) per 173,94/1000 p.i. della P.T. 1562 e 1577 del C.C. di Camporosso,
- MULTICASA UNO S.P.A con sede in Brescia con 36,24/1000 p.i.
 - DE ROSA Alfonso nato a Nocera Superiore il 17.01.1950 e CRISCUOLO Caterina nata a Ascea il

- 22.08.1947 con 7,05/1000 p.i.
- MARCELLO Francesco nato a Cortale il 19.05.1914 con 7,92/1000 p.i.
- PETRUCCI Elio nato a Foggia il 24.10.1941 e SCROCCO Liliana nata a Foggia il 19.09.1939 con 19,71/1000 p.i.
- DELL'AQUILA Giuseppe nato a Roma il 10.06.1948 e LEGGIO Rosaria Maria nata a Roma il 07.04.1947 con 9,28/1000 p.i.
- IPPOLITO Giuseppe nato a Sant'Arzenio il 13.01.1949 e GUARINIELLO Angiola nata a Sala Consilina il 20.05.1949 con 23,39/1000 p.i.
- IMPROTA Giammarco nato a Napoli il 20.04.1969 con 11,60/1000 p.i.
- MARTINO Liborio nato a Tripoli (Libia) il 26.02.1938 e SANCILIO Paola nata a Molfetta il 15.07.1939 con 4,35/1000 p.i.
- CANDIDA Gaetana nata a Molfetta il 22.07.1937 con 11,60/1000 p.i.
- ESPOSITO Cosimo nato a Taranto il 28.06.1948 con 9,57/1000 p.i.
- DE FRANCISCO Francesca nata a Palermo il 17.10.1962 e PILLITTERI Salvatore nato a Agrigento il 15.12.1953 con 14,69/2000 p.i.
- DE FRANCISCO Giovanni nato a Palermo il 10.09.1964 con 14,69/2000 p.i.
- DE BELLIS Anita nata a San Giorgio a Liri il 15.04.1960 e MICONI Alceo nato a Poggio Picenze il 24.01.1943 con 5,12/1000 p.i.
- CHIOCCHI Mario nato a Foligno il 22.02.1945 e FUSO Felicita nata a Perugia il 29.12.1949, con 13,43/1000 p.i.
- 138) per 208,36/1000 p.i. della P.T. 1563 e 1576 del C.C. di Camporosso,
- MULTICASA UNO S.P.A con sede in Brescia con 9,42/1000 p.i.
- DE GIROLAMO Clemente nato a Lucera il 26.01.1950 e PALMIERI Annunziata nata a Alberona il 16.12.1951, con 14,49/1000 p.i.
- STUARD Arturo nato a Chieti il 08.05.1950 e AGUSTO Francesca nata a Carpi il 15.12.1953, con 10,15/1000 p.i.
- CUOCO Gaetano nato a Salerno il 05.05.1966 con 9,90/1000 p.i.
- LOCOROTONDO Nicola nato a Palermo il 17.12.1943 con 29,23/1000 p.i.
- SILVESTRI Ruggero nato a Roma il 25.05.1946 e MORGANTINI Lucia nata a Roma il 20.09.1948 con 11,60/1000 p.i.
- RASO Giulio nato a Napoli il 11.03.1934 e BUCCINO Adriana nata a Napoli il 25.11.1939, con 14,49/1000 p.i.
- ATTANASIO Saverio nato a Molfetta il 21.05.1936 con 18,36/1000 p.i.
- MILANESE Giuseppe nato a San Marco in Lamis il 01.09.1942 e DE SANTIS Mariangela nata a Bari il 03.07.1943, con 5,44/1000 p.i.
- FOGLIANI Ambrogio nato a Milano il 02.05.1930 e ROTTEGLIA Carla nata a Sassuolo il 08.10.1935, con 24,64/1000 p.i.
- PETRACCONI Michele nato a Napoli il 29.01.1972 con 10,15/2000 p.i.
- PETRACCONI Luigi nato a Napoli il 28.01.1971 con 10,15/2000 p.i.
- ALBANESE Luigi nato a Triggiano il 27.08.1946 e NATALE Anna nata a Palagianello il 08.12.1945, con 6,40/1000 p.i.
- PATRINICOLA Enrico nato a Enna il 01.01.1950 e DONGARRÀ Annamaria nata a Enna il 01.01.1953, con 11,96/3000 p.i.
- DONGARRÀ Antonella nata a Enna il 24.11.1967 con 11,96/3000 p.i.
- DONGARRÀ Vincenzo nato a Enna il 27.11.1962 con 11,96/3000 p.i.
- CASALE Giuseppe nato a Cervinara il 01.01.1949 e CIOFFI Giuditta nata a Sant'Agata de Goti il 17.10.1950, con 10,15/1000 p.i.
- DE MARTINO Felice Barbato nato a Cicciano il 14.11.1931 con 7,73/1000 p.i.
- COLAPINTO Giacomo Pompeo nato a Gioia del Colle il 24.01.1952 e RIPA Maria Rosaria nata a Gioia del Colle il 19.04.1964, con 5,44/1000 p.i.
- PETRESCU Simona nata a Caransebes (Romania) il 14.06.1959 con 8,82/1000 p.i.
- 139) per 392,27/1000 p.i. della P.T. 1564 e 1581 del C.C. di Camporosso,
- DISANTO Vito Carlo nato a Santeramo in Colle il 23.04.1930 con 24,30/1000 p.i.
- SAPIA Domenico nato a Reggio di Calabria il 26.06.1951 e CIMINO Paola nata a Reggio di Calabria il 04.09.1951, con 35,49/1000 p.i.
- PANEBIANCO Gesualdo nato a Castrovillari il 05.05.1949 e GRAZIANO Rossella nata a Cosenza il 02.09.1953, con 28,45/1000 p.i.
- TARANTINI Salvatore nato a Sassari il 28.04.1947 e MAZZARINO Silvana nata a Catania il 08.09.1950, con 45,72/1000 p.i.
- FIORAVANTI Stefano nato a Prato il 23.05.1958 e PONZECCHI Carla nata a Prato il 12.07.1958, con

- 18,54/1000 p.i.
- BULLERI Simone nato a Prato il 09.07.1963 e PONZECCHI Elisa nata a Prato il 27.04.1964, con 20,46/1000 p.i.
 - NOBILE Emanuela nato a Ragusa il 21.03.1951 e LA CAVA MARIA nata a Floresta il 11.11.1951, con 61,38/1000 p.i.
 - MESSINA Giuseppe nato a Catania il 29.04.1942 e BABULANO Anna Maria nata a Catania il 15.07.1948, con 30,05/1000 p.i.
 - LO PRESTI COSTANTINO Giuseppe nato a Ficarra il 02.01.1953 con 15,67/2000 p.i.
 - AIELLO Rita nata a Patti il 25.04.1954 con 15,67/2000 p.i.
 - SABATINI Giovanna nata a Roma il 18.09.1968 con 49,87/1000 p.i.
 - ESPOSITO Emanuela nata a Napoli il 27.08.1974 con 13,43/2000 p.i.
 - ESPOSITO Barbara nata a Palermo il 04.02.1976 con 13,43/2000 p.i.
 - CASO Pasqualina nata a Mercato San Severino il 20.05.1968 con 13,43/1000 p.i.
 - MULTICASA UNO S.P.A con sede in Brescia con 35,49/1000 p.i.
- 140) per 290,73/1000 p.i. della P.T. 1565 e 1580 del C.C. di Camporosso,
- LO CASCIO Paolo nato a Castelnovo del Friuli 12.06.1948 e TORNESE Maria nata a Priverno il 11.02.1946, con 15,83/1000 p.i.
 - CARLETTI Guglielmo nato a Cagliari il 19.05.1961 con 19,08/2000 p.i.
 - CARLETTI Maria Gloria nata a Cagliari il 17.04.1974 con 19,08/2000 p.i.
 - IANDOLI Giuseppe nato a Avellino il 13.05.1960 e IMBIMBO Margherita nata a Avellino il 18.11.1965, con 15,83/1000 p.i.
 - SALZANO Giovanni nato a Afragola il 27.03.1926 e MASTRIA Antonietta nata a Ugento il 27.08.1934, con 15,43/1000 p.i.
 - ALLEGRO Nicola nato a Potenza il 21.04.1943 con 15,83/2000 p.i.
 - SANSONE Silvia nata a Atena Lucana il 10.09.1945 con 15,83/2000 p.i.
 - ELIA Benedetto nato a Bitonto il 01.10.1948 e COLAMOREA Maria Rosaria nata a Novara il 16.06.1960, con 40,60/1000 p.i.
 - RANA Nicolò Alberto nato a Molfetta il 03.03.1926 e COMITANGELO Felicetta nata a S. Margherita di Savoia il 01.01.1930, con 38,98/1000 p.i.
 - MURABITO Santi nato a Catania il 09.11.1946 con 22,54/1000 p.i.
 - MANGIALARDI Raffaele nato a Bari il 05.03.1954 con 29,03/1000 p.i.
 - FARREL Peter nato a New York (USA) il 20.09.1946 e CHINNI Rosanna nata a Monza il 05.02.1940, con 25,78/1000 p.i.
 - MULTICASA UNO S.P.A con sede in Brescia con 27,41/1000 p.i.



Parte Terza Concorsi e avvisi

07_42_3_GAR_COM SAURIS GARA BIOMASSE_005

Comune di Sauris (UD) Avviso di gara esperita.

1) Stazione appaltante: Comune di Sauris, Sauris di Sotto, 10; 33020 Sauris UD; Tel 0433 86245. 2) Procedura di gara: procedura aperta con il criterio dell'offerta economicamente più vantaggiosa. 3) Oggetto dell'appalto: realizzazione di un impianto a biomasse e rete di teleriscaldamento presso il Centro Sportivo Comunale in località Velt 1° e 2° lotto. 4) Data di aggiudicazione 17 settembre 2007. 5) Offerte pervenute n.8. 6) Aggiudicatario: SINA IMPIANTI SRL- S.Quirino Pn riunito in associazione temporanea con la ditta EASY LIGHT IMPIANTI SRL - S.Michele al Tagliamento Ve. 7) Importo complessivo di aggiudicazione: Euro 384.224,52 per il 1° lotto ed Euro 644.476,86 per il 2° lotto corrispondenti ad un ribasso del 22,465%. 8) Responsabile del Procedimento: t.i. CLEVA Maurizio.
Sauris, 26 settembre 2007

IL RESPONSABILE DEL PROCEDIMENTO:
t.i. Maurizio Cleva

07_42_3_GAR_DIR PROT CIV BANDO SERVIZIO AEREO

Protezione civile della Regione - Palmanova (UD) Bando di gara a procedura aperta per l'aggiudicazione del Servizio aereo regionale di protezione civile mediante elicotteri.

1. ENTE: Regione Autonoma Friuli Venezia Giulia, Protezione civile della Regione, via Natisone, 43, 33057 PALMANOVA (UD) - telefono: 0432/926111, fax 0432/926000 - sito Internet www.protezionecivile.fvg.it e www.regione.fvg.it - e-mail protezione.civile@regione.fvg.it.
2. DESCRIZIONE DEL SERVIZIO: Servizio aereo regionale di protezione civile mediante elicotteri - cod. CPV 62420000 - cod. CIG 00784177BF
3. LUOGO DI ESECUZIONE: Regione Friuli Venezia Giulia
4. RIFERIMENTE NORMATIVI: Decreto Legislativo 12.04.2006, n. 163 e succ. mod. e int.
5. PUBBLICAZIONE BANDO INTEGRALE: sito Internet www.protezionecivile.fvg.it e www.regione.fvg.it
6. LOTTI: no
7. VARIANTI: no
8. DURATA DEL SERVIZIO: tre anni a decorrere dalla data di comunicazione di inizio del Servizio inviata dalla Protezione civile della Regione, eventualmente prorogabile, su richiesta della stessa Protezione civile, per un periodo massimo sino ad un ulteriore triennio, mediante uno o più rinnovi.
9. TIPO DI GARA: Procedura aperta di cui all'art. 3, comma 37, del D.lgs. 163/2006
10. CRITERIO DI AGGIUDICAZIONE: Ai sensi dell'art. 82 del D.lgs. 163/2006, l'aggiudicazione avverrà a favore del concorrente che avrà offerto il prezzo più basso, anche in presenza di un'unica offerta valida.
11. TERMINE PER IL RICEVIMENTO DELLE OFFERTE: entro le ore 12.30 del giorno 12/11/2007 a pena di esclusione
12. APERTURA DELLE OFFERTE: il giorno 13/11/2007 alle ore 9.30 presso la sede della Protezione civile della Regione, via Natisone, 43 - 33057 PALMANOVA (UD)
13. CAUZIONE: provvisoria euro 26.190,00, definitiva 5% dell'importo contrattuale (cauzione già ridotta del 50% per effetto del possesso della certificazione ISO 9001/2000).

14. REQUISITI DI AMMISSIONE: vedi artt. 8, 9, 10 e 11 del Bando integrale di gara
15. SOGGETTI AMMESSI: ex artt. 34 del D.lgs. 163/2006
16. INVIO BANDO G.U.C.E.: 03/10/2007
17. DOCUMENTAZIONE E INFORMAZIONI: Il capitolato speciale d'appalto e il bando di gara possono essere scaricati dai siti internet <http://www.protezionecivile.fvg.it> e <http://www.regione.fvg.it>
18. (link http://www.protezionecivile.fvg.it/ProtCiv/default.aspx/Bandi_gara.aspx <http://www.regione.fvg.it/rafv/utility/dettaglio.act?dir=/rafv/cms/RAFVG/GEN/bandieavvisi/FOGLIA7/>).
19. Eventuali chiarimenti potranno essere richiesti, fino al giorno 2 novembre 2007, a mezzo posta elettronica agli indirizzi crisitina.trocca@protezionecivile.fvg.it e donatella.basso@protezionecivile.fvg.it.

Palmanova, 5 ottobre 2007

IL DIRETTORE CENTRALE:
dott. Guglielmo Berlasso

07_42_3_AVV_AUT BACINO AA AVVISO DEL 4_007

Autorità di Bacino dei fiumi Isonzo, Tagliamento, Livenza, Piave, Brenta-Bacchiglione - Venezia

Avviso di adozione della delibera n. 4 del Comitato Istituzionale.

Si rende noto che con delibera n. 4 del 19 giugno 2007 il Comitato Istituzionale dell'Autorità di Bacino dei fiumi Isonzo, Tagliamento, Livenza, Piave, Brenta ha adottato la variante al Progetto di Piano stralcio per l'assetto idrogeologico dei bacini dei fiumi Isonzo, Tagliamento, Piave, Brenta-Bacchiglione (PAI) e delle corrispondenti misure di salvaguardia. Le disposizioni degli articoli 4, 5, 6, 7, 8, 9, 12, 13, 14, 15, 16, 17 delle norme di attuazione del PAI costituiscono misure di salvaguardia, ai sensi e per gli effetti dell'art. 65, comma 7 del D.Lgs. n. 152/2006. Dell'adozione della presente variante è data notizia nella Gazzetta Ufficiale della Repubblica Italiana, nei Bollettini Ufficiali della Regione del Veneto e delle Regioni Autonome Trentino - Alto Adige e Friuli Venezia Giulia, nonché tramite affissione all'albo pretorio dei comuni territorialmente interessati. Il documento è consultabile sul sito dell'Autorità di Bacino all'indirizzo www.adbve.it e depositato per la consultazione presso l'Autorità di Bacino dei fiumi Isonzo, Tagliamento, Livenza, Piave, Brenta-Bacchiglione, la Regione Autonoma Friuli Venezia Giulia e le province interessate per competenza territoriale.

IL SEGRETARIO GENERALE:
Ing. Alfredo Caielli

07_42_3_AVV_AUT BACINO AA AVVISO DEL 6_006

Autorità di Bacino dei fiumi Isonzo, Tagliamento, Livenza, Piave, Brenta-Bacchiglione - Venezia

Avviso di adozione della delibera n. 6 del Comitato Istituzionale.

Si rende noto che con delibera n. 6 del 19 giugno 2007, il Comitato Istituzionale dell'Autorità di Bacino dei fiumi Isonzo, Tagliamento, Livenza Piave, Brenta-Bacchiglione, ha preso atto delle attività di coordinamento e di aggiornamento del Piano stralcio per la gestione delle risorse idriche del fiume Piave. La relativa delibera è consultabile sul sito dell'Autorità di Bacino all'indirizzo www.adbve.it e l'avviso relativo è pubblicato nella Gazzetta Ufficiale e nei Bollettini Ufficiali della Regione del Veneto e delle regioni Autonome Trentino - Alto Adige e Friuli Venezia Giulia.

IL SEGRETARIO GENERALE:
ing. Alfredo Caielli

07_42_3_AVV_AZ SS3 BILANCIO 2006

Azienda per i Servizi Sanitari n. 3 "Alto Friuli" - Gemona del Friuli (UD)

Bilancio dell'esercizio 2006.

Pubblicazione ai sensi dell'art. 29 della Legge regionale 19 dicembre 1996, n. 49:

STATO PATRIMONIALE	ESERCIZIO 2006	Esercizio precedente	CONTO ECONOMICO	ESERCIZIO 2006	Esercizio precedente
ATTIVO			RICAVI		
A) IMMOBILIZZAZIONI			A) VALORE DELLA PRODUZIONE		
I. Immobilizzazioni immateriali nette	18.988	26.614	1 Contributi d'esercizio	123.434.878	121.579.785
II. Immobilizzazioni materiali nette			2 Ricavi per prestazioni ad aziende del SSN	12.688.590	11.787.377
1.-Terreni	422.637	422.637	3 Ricavi per altre prestazioni	5.364.130	5.207.876
2.-Fabbricati	39.451.820	40.564.448	4 Costi capitalizzati	3.960.931	3.934.841
3.-Impianti e macchinari	1.136.494	1.424.376	TOTALE VALORE DELLA PRODUZIONE	145.418.529	142.509.879
4.-Attrezzature sanitarie	4.752.196	5.635.576	COSTI		
5.-Mobili e arredi	628.030	745.374	B) COSTI DELLA PRODUZIONE		
6.-Automezzi	578.625	621.872	1 Acquisti di beni	14.369.320	14.461.808
7.-Altri beni	1.642.637	1.672.164	2 Acquisti di servizi		
8.-Immobilizzazioni in corso e acconti	7.144.162	6.729.463	a) Prestazioni in regime di ricovero	13.644.881	14.544.403
III. Immobilizzazioni finanziarie			b) Prestazioni ambulatoriali e diagnostiche	4.167.393	3.729.301
TOTALE IMMOBILIZZAZIONI			c) Farmaceutica	15.553.699	14.667.024
B) ATTIVO CIRCOLANTE	55.775.589	57.842.524	d) Medicina di base	8.591.874	8.293.645
I. Rimanenze	2.663.051	1.210.287	e) Altre convenzioni	3.748.739	3.996.010
II. Crediti	24.183.588	38.572.496	f) servizi appaltati	11.317.751	9.792.533
III. Titoli	0	0	g) manutenzioni	2.427.892	2.138.392
IV. Disponibilità liquide	15.484.026	11.648.587	h) Utenze	1.025.998	932.970
C) RATEI E RISCONTI	11.359	1.538.954	i) Rimborsi-assegni, contributi e altri servizi	4.350.656	6.413.150
TOTALE ATTIVO	98.117.613	110.812.848	3 Godimento di beni di terzi	629.367	814.335
PASSIVO			4 Costi del personale		
A) PATRIMONIO NETTO			a) Personale sanitario	37.803.274	34.842.095
I. Fondo di dotazione	42.624.828	44.385.149	b) Personale professionale	119.164	93.461
II. Contributi c/capitale da Regione indistinti	799.811	2.613.267	c) Personale tecnico	8.035.860	7.699.102
III. Contributi c/capitale da Regione vincolati	18.176.333	17.746.209	d) Personale amministrativo	3.335.785	3.122.479
IV. Altri contributi in conto capitale	1.869.239	1.898.456	e) Altri costi del personale	930.579	1.032.833
V. Contributi per ripiani perdite	0	0	5 Costi generali ed oneri diversi di gestione	4.807.693	6.196.115
VI. Riserve di rivalutazione	107.383	107.383	6 Ammortamenti e svalutazioni	4.167.036	4.121.934
VII. Altre riserve	2.047.010	1.815.977	7 Variazione delle rimanenze	1.452.764	85.059
VIII. Utili (perdite) portati a nuovo	-1.370.345	-1.370.345	8 Accantonamenti per rischi	1.809.095	852.000
IX. Utili (perdite) dell'esercizio	2.505	856.917	9 Altri accantonamenti	2.804.836	3.271.448
TOTALE PATRIMONIO NETTO	64.256.764	68.053.013	TOTALE COSTI DELLA PRODUZIONE	142.186.128	140.929.979
B) FONDI PER RISCHI E ONERI	9.009.704	7.482.427	DIFFERENZA TRA VALORE E COSTI DELLA PRODUZIONE.	3.230.401	1.579.900
C) PREMIO DI OPEROSITA' MEDICI SUMAI	484.553	431.925	C) PROVENTI E ONERI FINANZIARI	19.473	24.079
D) DEBITI	24.322.304	33.816.518	RETTIFICHE DI VALORE DI ATTIVITA' FINANZIARIE	-	-
E) RATEI E RISCONTI	44.288	1.028.965	E) PROVENTI E ONERI STRAORDINARI	3.123.246	612.823
TOTALE PASSIVO E NETTO	98.117.613	110.812.848	RISULTATO PRIMA DELLE IMPOSTE	87.662	942.998
			Imposte sul reddito dell'esercizio	85.177	86.081
			UTILE/-PERDITA DELL'ESERCIZIO	2.505	856.917

IL DIRETTORE GENERALE:
ing. Piero Pullini

07_42_3_AVV_COM CHIONS TELEFONIA_017

Comune di Chions (PN)

Avviso di adozione del Piano di settore per la telefonia mobile del Comune di Chions, ai sensi dell'art. 4, comma 3, della LR n. 28/2004.

IL RESPONSABILE DELL'AREA URBANISTICA - EDILIZIA PRIVATA E AMBIENTE

Ai sensi e per gli effetti dell'articolo 4, comma 3, lettera b), della legge regionale 28/2004,

RENDE NOTO

che con deliberazione consiliare n. 34 del 26 settembre 2007, il Comune di Chions ha adottato il Piano di Settore per la Telefonia Mobile.

Il giorno successivo alla presente pubblicazione detto Piano sarà depositato presso la Segreteria comunale, in tutti i suoi elementi, per la durata di trenta giorni consecutivi, affinché chiunque possa prenderne visione. Entro il periodo di deposito, chiunque potrà presentare al Comune osservazioni e opposizioni al predetto Piano.

Chions, 1 ottobre 2007

IL RESPONSABILE DELL'AREA:
arch. Golfredo Castelletto

07_42_3_AVV_COM CHIOPRIS VISCONE 18 PRGC_003

Comune di Chiopris Viscone (UD)

Avviso di approvazione progetto preliminare "Interventi nel borgo rurale di Viscone" costituente variante n. 18 al PRGC.

IL DIRIGENTE T.P.O. AREA TECNICA AMMINISTRATIVA

Visto l'art. 63 comma 2 della L. 23 febbraio 2007 n. 5

RENDE NOTO

che, con deliberazione n.37 del 17/09/2007 del Consiglio Comunale (immediatamente esecutiva), il Comune di Chiopris Viscone ha approvato il progetto preliminare "Interventi nel borgo rurale di Viscone" costituente variante n. 18 al Piano Regolatore Generale Comunale.

Successivamente alla presente pubblicazione, il progetto preliminare costituente variante sarà depositato presso l'Ufficio Tecnico - Area Tecnica Amministrativa, in tutti i suoi elementi, per la durata di trenta giorni effettivi, affinché chiunque possa prenderne visione.

Entro il periodo di deposito, chiunque potrà presentare al Comune osservazioni; nel medesimo termine i proprietari degli immobili vincolati potranno presentare opposizioni.

Chiopris Viscone, 21 settembre 2007

T.P.O. AREA TECNICA AMMINISTRATIVA:
dott.ssa Michela Dipiazza

07_42_3_AVV_COM ENEMONZO TELEFONIA_002

Comune di Enemonzo (UD)

Avviso di pubblicazione relativo all'approvazione del Piano comunale di settore per la localizzazione degli impianti per la telefonia mobile.

IL SINDACO

Visto l'art. 4 della L.R. 28/2004 e successive modifiche ed integrazioni,

RENDE NOTO

che con deliberazione del Consiglio Comunale n. 59 del 28.09.2007, è stato approvato il Piano Comunale

per la localizzazione degli impianti per la Telefonia Mobile.

Ai sensi dell'art. 4 della L.R. 28/2004 e successive modifiche ed integrazioni, la deliberazione di approvazione, divenuta esecutiva, è pubblicata all'Albo comunale per quindici giorni consecutivi.

Enemonzo, 2 ottobre 2007

IL SINDACO:
Paolo Iussa

07_42_3_AVV_COM FORNI DI SOPRA 40 PRGC_018

Comune di Forni di Sopra (UD)

Avviso di adozione della variante n. 40 al vigente Piano regolatore generale comunale.

Ai sensi e per gli effetti dell'art. 32 bis, co. 2 e 45, co. 2 della L.R. 52/1991 e dell'art. 15 e seguenti della L.R. 5/2007 si rende noto che, con deliberazione consigliere n. 48 dd. 23.08.2007, il Comune di Forni di Sopra ha adottato la variante n. 40 al vigente Piano Regolatore Generale Comunale.

Successivamente alla presente pubblicazione, la variante n. 40 al vigente Piano Regolatore Generale Comunale, sarà depositata presso la Segreteria comunale, in tutti i suoi elementi, per la durata di trenta giorni effettivi, affinché chiunque possa prenderne visione.

Entro il periodo di deposito, chiunque potrà presentare al Comune osservazioni; nel medesimo termine i proprietari degli immobili vincolati dallo strumento urbanistico adottato potranno presentare opposizioni.

Forni di Sopra, 14 settembre 2007

IL RESPONSABILE DELL'AREA
TECNICA E TECNICO MANUTENTIVA:
ing. Nazzareno Candotti

07_42_3_AVV_COM FORNI DI SOPRA 41 PRGC_019

Comune di Forni di Sopra (UD)

Avviso di adozione della variante n. 41 al vigente Piano regolatore generale comunale.

Ai sensi e per gli effetti dell'art. 32 bis, co. 2 e 45, co. 2 della L.R. 52/1991 e dell'art. 15 e seguenti della L.R. 5/2007 si rende noto che, con deliberazione consigliere n. 49 dd. 23.08.2007, il Comune di Forni di Sopra ha adottato la variante n. 41 al vigente Piano Regolatore Generale Comunale.

Successivamente alla presente pubblicazione, la variante n. 41 al vigente Piano Regolatore Generale Comunale, sarà depositata presso la Segreteria comunale, in tutti i suoi elementi, per la durata di trenta giorni effettivi, affinché chiunque possa prenderne visione.

Entro il periodo di deposito, chiunque potrà presentare al Comune osservazioni; nel medesimo termine i proprietari degli immobili vincolati dallo strumento urbanistico adottato potranno presentare opposizioni.

Forni di Sopra, 14 settembre 2007

IL RESPONSABILE DELL'AREA
TECNICA E TECNICO MANUTENTIVA:
ing. Nazzareno Candotti

07_42_3_AVV_COM MORUZZO 17 PRGC_029

Comune di Moruzzo (UD)

Avviso di deposito della variante n. 17 al Piano regolatore generale comunale.

IL RESPONSABILE DEI SERVIZI TECNICI

Visto l'art. 45 e per gli effetti dell'art. 32 bis, comma 2, della L.R. 52/91 e successive modifiche ed integrazioni,

RENDE NOTO

che con deliberazione del Consiglio Comunale n.38 del 27.09.2007, esecutiva ai sensi di legge, è stata adottata la variante n. 17 al Piano regolatore generale comunale avente per oggetto le opere di sistemazione idraulica del fosso Tampognacco ed affluenti nei comuni di Fagagna, Moruzzo e Martignacco. Successivamente alla presente pubblicazione, la stessa variante n° 17 sarà depositata presso la Segreteria Comunale, in tutti i suoi elementi, per la durata di trenta giorni effettivi, affinché chiunque possa prenderne visione.

Entro il periodo di deposito, chiunque può presentare al Comune osservazioni. Nel medesimo termine i proprietari degli immobili vincolati dalla variante al Piano possono far pervenire opposizioni sulle quali il Comune è tenuto a pronunciarsi specificatamente.

Moruzzo, 8 ottobre 2007

IL RESPONSABILE:DEI SERVIZI TECNICI:
geom. Carlo Trojani

07_42_3_AVV_COM PORPETTO DEC ESPR 6747_016

Comune di Porpetto (UD)**Avviso del decreto di esproprio prot. n. 6747 del 03.10.2007.****IL RESPONSABILE DELL'AREA TECNICA E DEL TERRITORIO**

Vista il D.P.R. 8 giugno 2001, n. 327;

Per ogni effetto di legge ed ai sensi dell'art. 23 del D.P.R. 327/01;

RENDE NOTO

che con decreto prot., n. 6747 del 03.10.2007 è stato pronunciato a favore del Comune di Porpetto, ai sensi dell'art. 20 comma 14 e dell'art. 23 del D.P.R. n. 327/01, l'espropriazione dei terreni necessari per i lavori di "Ripristino ambientale e conservativo dell'area retrostante la chiesa di Porpetto capoluogo" di seguito indicati:

Fog. 11 mapp. n. 7 di mq. 1.700,00, Fog. 11 mapp. n. 603 di mq. 290,00, Fog. 6 mapp. n. 565/a di mq. 9.150,00 e Fog. 6 mapp. n. 565/b di mq. 250,00.

Indennità provvisoria di esproprio depositata: € 6.979,00.

Ditta proprietaria: Raffaella Peressini nata a Corno di Rosazzo (UD) il 30.05.1958.

Il trasferimento del diritto di proprietà è subordinato alle condizioni che il presente decreto sia notificato alla proprietaria nelle forme degli atti processuali civili e sia eseguito mediante l'immissione in possesso.

Il decreto di esproprio è impugnabile avati al TAR del Friuli Venezia Giulia nel termine di 60 giorni dalla notifica, o dall'avvenuta conoscenza, ovvero, in via alternativa, con ricorso straordinario al Presidente della Repubblica entro 120 giorni dalla medesima notifica o avvenuta conoscenza.

Porpetto, 3 ottobre 2007

IL RESPONSABILE:
per. ind. Giuseppe Dri

07_42_3_AVV_COM PREONE 3 PRGC_004

Comune di Preone - Servizio Tecnico - (UD)**Avviso di adozione e deposito della variante n. 3 al PRGC.****SI RENDE NOTO**

- che ai sensi e per gli effetti dell'articolo 32 bis, comma 2, della Legge Regionale 19.11.1991, n° 52, con deliberazione del Consiglio Comunale n° 45 di data 24.08.2007, il Comune di PREONE ha adottato la Variante n° 3 al Piano Regolatore Generale Comunale;

- che, successivamente alla presente pubblicazione, la suddetta Variante n° 3 al Piano Regolatore Generale Comunale verrà depositata presso la Segreteria Comunale per un periodo di 30 giorni effettivi, affinché chiunque possa prenderne visione di tutti i suoi elementi; del deposito verrà data notizia con apposito avviso pubblicato all'Albo Comunale e mediante affissione di manifesti;

- che entro il periodo di deposito chiunque potrà presentare al Comune osservazioni; nel medesimo

temine i proprietari degli immobili vincolati dallo strumento urbanistico adottato potranno presentare opposizioni.

Preone, 4 ottobre 2007

IL TITOLARE DELLA POSIZIONE ORGANIZZATIVA:
p.i. Giacomino Rugo

07_42_3_AVV_COM SAURIS 2 PRPC_025

Comune di Sauris (UD)

Avviso di approvazione della variante n. 2 al Piano regolatore particolareggiato comunale di iniziativa pubblica dei centri storici di Sauris di Sotto e Sauris di Sopra.

IL SINDACO

Visto l'art. 45 della L.R. 52/91 e successive modifiche ed integrazioni,

RENDE NOTO

che con deliberazione del Consiglio Comunale n. 50 del 27.09.2007 il Comune di Sauris ha preso atto della mancata presentazione di osservazioni ed opposizioni alla variante n. 2 al Piano regolatore particolareggiato comunale di iniziativa pubblica dei centri storici di Sauris di Sotto e Sauris di Sopra, ha fatto proprio il parere vincolante espresso dal Direttore centrale pianificazione territoriale, energia, mobilità e infrastrutture di trasporto ed ha approvato la variante medesima, ai sensi dell'art. 45, comma 4 della L.R. 52/1991.

Sauris, 8 ottobre 2007

IL SINDACO:
Stefano Lucchini

07_42_3_AVV_COM SAURIS 3 PRPC_024

Comune di Sauris (UD)

Avviso di approvazione della variante n. 3 al Piano regolatore particolareggiato comunale di iniziativa pubblica dei centri storici di Sauris di Sotto e Sauris di Sopra.

IL SINDACO

Visto l'art. 45 della L.R. 52/91 e successive modifiche ed integrazioni,

RENDE NOTO

che con deliberazione del Consiglio Comunale n. 51 del 27.09.2007 il Comune di Sauris ha preso atto della mancata presentazione di osservazioni ed opposizioni alla variante n. 3 al Piano regolatore particolareggiato comunale di iniziativa pubblica dei centri storici di Sauris di Sotto e Sauris di Sopra, ha fatto proprio il parere vincolante espresso dal Direttore centrale pianificazione territoriale, energia, mobilità e infrastrutture di trasporto ed ha approvato la variante medesima, ai sensi dell'art. 45, comma 4 della L.R. 52/1991.

Sauris, 8 ottobre 2007

IL SINDACO:
Stefano Lucchini

07_42_3_AVV_COM SAURIS 5 PRPC_023

Comune di Sauris (UD)

Avviso di approvazione della variante n. 5 al Piano regolatore particolareggiato comunale di iniziativa pubblica dei centri storici di Sauris di Sopra e Sauris di Sotto.

IL SINDACO

Visto l'art. 45 della L.R. 52/91 e successive modifiche ed integrazioni,

RENDE NOTO

che con deliberazione del Consiglio Comunale n. 52 del 27.09.2007 il Comune di Sauris ha preso atto della mancata presentazione di osservazioni ed opposizioni alla variante n. 5 al Piano regolatore particolareggiato comunale di iniziativa pubblica dei centri storici di Sauris di Sopra e Sauris di Sotto, ha fatto proprio il parere vincolante espresso dal Direttore centrale pianificazione territoriale, energia, mobilità e infrastrutture di trasporto ed ha approvato la variante medesima, ai sensi dell'art. 45, comma 4 della L.R. 52/1991.

Sauris, 8 ottobre 2007

IL SINDACO:
Stefano Lucchini

07_42_3_AVV_COM SESTO AL REGHENA RETTIFICA VAR 24 E25

Comune di Sesto al Reghena (PN)

Adozione variante 24 al PRGC - Progetto preliminare lavori di sistemazione idraulica del corso d'acqua Roggia Selvata e adozione variante 25 al PRGC - Previsione di una bretella di collegamento viario tra la zona industriale di Taiedo-Villotta e la nuova rotatoria di via Cornia. Pubblicati sul BUR n. 39 del 26 settembre 2007. Avviso di rettifica.

Si rende noto che nel Bollettino Ufficiale n. 39 del 26 settembre 2006, negli avvisi di cui all'oggetto, relativi all'adozione delle varianti n. 24 e n. 25, a pag. 187, il periodo di deposito degli elaborati anziché <<... sino al 20.10.2007 compreso.>>, deve correttamente leggersi <<... sino al 30.10.2007 compreso.>>.

07_42_3_AVV_COM TERZO AQUILEIA 1 PRPC VILLA SOPRACASA

Comune di Terzo di Aquileia (UD)

Pubblicazione per estratto della delibera consiliare n. 28 del 27/09/2007 di adozione della variante n. 1 al PRPC - Villa Sopracasa.

IL RESPONSABILE DELL'UFFICIO TECNICO COMUNALE

Ai sensi dell'art. 45, comma 2 della L.R. 52/91 e successive modifiche ed integrazioni

AVVISA

Che con delibera consiliare n. 28 del 27.09.2007 avente per oggetto "Adozione variante al PRPC di iniziativa privata Villa Sopracasa" è stata adottata la variante di cui trattasi.

Terzo di Aquileia, 5 ottobre 2007

IL RESPONSABILE DELL'AREA TECNICA
IL TECNICO COMUNALE:
per. ed. Alessandro Witzmann

07_42_3_AVV_COM TERZO AQUILEIA 2 PRGC

Comune di Terzo di Aquileia (UD)

Pubblicazione per estratto della delibera consiliare n. 29 del 27/09/2007 di approvazione della variante normativa n. 2 al Piano regolatore generale comunale.

IL RESPONSABILE DELL'UFFICIO TECNICO COMUNALE

Ai sensi dell'art. 32 bis, comma 4 della L.R. 52/91 e successive modifiche ed integrazioni

AVVISA

Che con delibera consiliare n. 29 del 27.09.2007 avente per oggetto "Approvazione variante normativa n. 2 al Piano regolatore generale comunale" è stato preso atto della mancanza di osservazioni e opposizioni e approvata la variante di cui trattasi.

Terzo di Aquileia, 5 ottobre 2007

IL RESPONSABILE DELL'AREA TECNICA
IL TECNICO COMUNALE:
per. ed. Alessandro Witzmann

07_42_3_AVV_COMUNITA MC DECR 30 ESPR_008

Comunità montana della Carnia - Tolmezzo (UD)

Lavori di costruzione di un impianto per la riduzione dell'anidride carbonica nel settore della produzione di energia con biomasse nel Comune di Lauco - Decreto di esproprio ed asservimento sottoposto a condizione sospensiva n. 30/2007 (art. 23 del DPR 8 giugno 2001 n. 327).

IL DIRIGENTE

Omissis

VISTO il D.P.R. 8 giugno 2001 . n. 327 e successive modificazioni;

DECRETA**Art. 1**

Per la realizzazione dell'opera in oggetto, ai sensi dell'art.23 del D.P.R. n.327/2001, è pronunciata a favore della Comunità Montana della Carnia con sede in Tolmezzo - codice fiscale 93002260300 - l'espropriazione degli immobili di seguito indicati - sotto la condizione sospensiva che il presente decreto sia notificato ed eseguito nei modi e termini previsti dall'art.24 del citato D.P.R. 327/2001:

COMUNE DI LAUCO N.C.T. (Nuovo Catasto Terreni):

- | | |
|---|----------|
| 1) Foglio 47 Mappale 846 di mq.25 - quota da espropriare 1/1 | |
| Indennità corrisposta: | € 88,23 |
| Ditta proprietaria: | |
| DAMIANI ALDO n. a Lauco il 11/09/1917 (C.F. DMNLDA17P11E476Z) - proprietà 1/1 | |
| 2) Foglio 47 Mappale 848 di mq.30 - quota da espropriare 1/1 | |
| Indennità corrisposta: | € 105,90 |
| Ditta proprietaria: | |
| - DAMIANI CINZIA n. a Tolmezzo il 27/09/1966 (C.F. DMNCNZ66P67L195K) - proprietà 1/3 | |
| - DAMIANI FRANCESCO n. a Tolmezzo il 18/10/1963 (C.F. DMNFNC63R18L195P) -proprietà 1/3 | |
| - GRESSANI FRANCA n. a Lauco il 17/09/1941 (C.F. GRSFNC41P57E476L) - proprietà 1/3 | |
| 3) Foglio 47 Mappale 842 di mq.5 - quota da espropriare 1/1 | |
| Indennità corrisposta: | € 17,64 |
| Ditta proprietaria: | |
| - DAMIANI CANDIDA n. a Lauco il 18/04/1935 (C.F. DMNCDD35D58E476Z) - proprietà 1/2 | |
| - DAMIANI LIETO n. a Lauco il 17/11/1932 (C.F. DMNLT132S17E476Q) - proprietà 1/2 | |
| 4) Foglio 47 Mappale 844 di mq.60 - quota da espropriare 1/1 | |
| Indennità corrisposta: | € 211,74 |
| Ditta proprietaria: | |
| - DONATI ALESSANDRO n. a San Daniele del Friuli il 07/11/1972 (C.F. DNTLSN72S07H816E) - proprietà 1/2 | |

- DONATI MARIAGRAZIA n. a San Daniele del Friuli il 21/08/1979 (C.F. DNTMGR-79M61H816O) - proprietà 1/2

- 5) Foglio 47 Mappale 852 di mq.530 - quota da espropriare 1/1
 Indennità corrisposta: € 1.867,88
 Foglio 47 Mappale 857 di mq.1 - quota da espropriare 1/1
 Indennità corrisposta: € 3,52
 Foglio 47 Mappale 867 di mq.45 - quota da espropriare 1/1
 Indennità corrisposta: € 158,60
 Totale indennità corrisposta: € 2.030,00
 Ditta proprietaria:
 DE CAMPO MARIA ANGELA n. a Lauco il 18/09/1952 (C.F. DCMNG52P58E476M) - proprietà 1/1
- 6) Foglio 47 Mappale 496 di mq.70 - quota da espropriare 1/1
 Indennità corrisposta: € 164,72
 Indennità depositata: € 49,42
 Ditta:
 - ADAMI ESTERINA n. a Udine il 09/10/1935 (C.F. DMASRN35R49L483J) - proprietà 1/3 ind. corr.
 - ADAMI VIRGINIA n. a Lauco il 11/02/1939 (C.F. DMAVGN39B51E476V) - proprietà 1/3 ind. corr.
 - ADAMI INES n. a Lauco il 07/12/1932 (C.F. DMANSI32T47E476C) - proprietà 1/3 ind.dep.
- 7) Foglio 47 Mappale 850 di mq.70 - quota da espropriare 1/1
 Indennità depositata: € 147,92
 Ditta catastale :
 - FLORIT BRUNO n. a Lauco il 27/10/1939 (C.F. FLRBRN39R27E476C) - usufrutto parziale
 - FLORIT IRMA n. a Lauco il 08/01/1942 (C.F. FLRRMI42A48E476P) - proprietà 1/1
- 8) Foglio 47 Mappale 855 di mq.190 - quota da espropriare 1/1
 Indennità corrisposta: € 669,60
 Ditta proprietaria:
 - DEL NEGRO GIOVANNA n. a Lauco il 14/08/1947 (C.F. DLNGNN47M54E476E) - proprietà 1/2
 - ZULIANI ASSUNTA n. a Lauco il 26/07/1921 (C.F. ZLNSNT21L66E476V) - proprietà 1/2
- 9) Foglio 47 Mappale 714 di mq.110 - quota da espropriare 1/1
 Indennità corrisposta: € 387,63
 Ditta proprietaria:
 TRAVANI ELODIA n. a Lauco il 13/09/1936 (C.F. TRVNTN36P53E476O) - proprietà 1/1
- 10) Foglio 47 Mappale 859 di mq.45 - quota da espropriare 1/1
 Indennità corrisposta: € 158,59
 Foglio 47 Mappale 861 di mq.30 - quota da espropriare 1/1
 Indennità corrisposta: € 105,87
 Foglio 47 Mappale 863 di mq.110 - quota da espropriare 1/1
 Indennità corrisposta: € 387,41
 Totale indennità corrisposta: € 651,87
 Ditta proprietaria:
 COMUNE DI LAUCO con sede in Lauco (C.F. 84000150304) - proprietà 1/1

Art. 2

Per la realizzazione dell'opera in oggetto, ai sensi dell'art.23 del D.P.R. n.327/2001, è costituita a favore della Comunità Montana della Carnia con sede in Tolmezzo - codice fiscale 93002260300 - un diritto di servitù, sugli immobili di seguito indicati per la superficie indicata e per la porzione evidenziata nell'allegata planimetria catastale, sotto la condizione sospensiva che il presente decreto sia notificato ed eseguito nei modi e termini previsti dall'art.24 del citato D.P.R. 327/2001:

COMUNE DI LAUCO N.C.T.:

- 1) Servitù di linea gravante sui seguenti immobili:
 Foglio 47 Mappale 492 di mq.1845 - superficie da asservire m.80
 Indennità corrisposta: € 96,22

Foglio 47 Mappale 758 di mq.200 - superficie da asservire m.50	
Indennità corrisposta:	€ 58,23
Foglio 47 Mappale 839 di mq.2080 - superficie da asservire m.160	
Indennità corrisposta:	€ 193,76
Foglio 47 Mappale 840 di mq.10 - superficie da asservire m.5	
Indennità corrisposta:	€ 6,05
Servitù di accesso e transito gravante sul seguente immobile:	
Foglio 47 Mappale 865 di mq.40 - superficie da asservire m.40	
Indennità corrisposta:	€ 46,52
Totale indennità corrisposta:	€ 400,78
Ditta proprietaria:	
COMUNE DI LAUCO con sede in Lauco (C.F. 84000150304) - proprietà 1/1	

Art. 3

La servitù di linea gravante sulle particelle nn.492 - 758 - 839 ed 840 per le porzioni indicate nell'allegata planimetria è qui costituita per consentire la posa in opera delle linee tecnologiche, tubazioni e cavidotti, a servizio della costruenda centrale; l'asservimento della particella n.758 prevede inoltre la posa a dimora di una cisterna di gasolio a servizio della centrale stessa.

Art. 4

A cura della Comunità Montana della Carnia, il presente decreto, dovrà essere notificato alle ditte espropriate, nelle forme degli atti processuali civili, registrato e trascritto presso i competenti uffici nei termini di legge, nonché inserito per estratto nella Gazzetta Ufficiale della Repubblica o nel Bollettino Ufficiale della Regione Autonoma Friuli Venezia Giulia.

Art. 5

Il presente provvedimento è impugnabile ai sensi dell'art.21 della legge 6 dicembre 1971 n.1034 avanti al T.A.R. del Friuli Venezia Giulia entro 60 (sessanta) giorni da quello in cui l'interessato ne abbia ricevuto notifica o ne abbia comunque avuta piena conoscenza ovvero, in via alternativa, entro 120 (centoventi) giorni con ricorso straordinario al Presidente della Repubblica ai sensi dell'art.8 del D.P.R. 24 novembre 1971 n.1199. L'opposizione di terzi è proponibile entro i 30 (trenta) giorni successivi alla pubblicazione dell'estratto di cui al precedente art.2 del presente decreto; decoroso tale termine in assenza di impugnazioni anche per i terzi l'indennità rimane fissata nelle somme relative agli importi depositati.

Tolmezzo, 4 ottobre 2007

IL DIRIGENTE RESPONSABILE DELL'UFFICIO ESPROPRI:
ing. Giulio De Antoni

07_42_3_AVV_DIR_LLPP PN DEOTTO

Direzione centrale ambiente e lavori pubblici - Direzione provinciale lavori pubblici - Pordenone

Publicazione ai sensi dell'art. 21, comma 5, della LR 3 luglio 2002, n. 16. Decreti di subentro in derivazioni d'acqua alle ditte Deotto Renato, Deotto Giuseppe e Scodeller Sandro.

Con decreto del Responsabile delegato di posizione organizzativa n. LL.PP./1151/IPD/2858, emesso in data 27.08.2007, è stato concesso alla ditta "Deotto Renato" (IPD/2858) il subingresso nel diritto di continuare a derivare, fino a tutto il 31 dicembre 2013, moduli max 0,4 (l/s. 40) d'acqua dai pozzi al foglio 36, mappali 261-35, e al foglio 24, mappale 128, nel Comune censuario di San Vito al Tagliamento, ad uso irriguo, riconosciuti con atto ricognitivo n. LL.PP./661/IPD VARIE dd. 06.07.2005 alla ditta "Deotto Antonio" (IPD/2191).

Con decreto del Responsabile delegato di posizione organizzativa n. LL.PP./1152/IPD/2859, emesso in data 27.08.2007, è stato concesso alla ditta "Deotto Giuseppe" (IPD/2859) il subingresso nel diritto di continuare a derivare, fino a tutto il 31 dicembre 2013, moduli max 0,25 (l/s. 25) d'acqua dal pozzo al foglio 37, mappale 139, nel Comune censuario di San Vito al Tagliamento, ad uso irriguo, riconosciuti con atto ricognitivo n. LL.PP./661/IPD VARIE dd. 06.07.2005 alla ditta "Deotto Antonio" (IPD/2191).

Con decreto del Responsabile delegato di posizione organizzativa n. LL.PP./1183/IPD/1985, emesso in data 05.09.2007, il riconoscimento concesso alla ditta Scodeller Sandro (IPD/1985) con atto ricogniti-

vo n. LL.PP./274/IPD VARIE dd. 10.05.2006 è stato esteso ai pozzi nei terreni in comune di San Vito al Tagliamento al foglio 5, mappale 49, al foglio 22, mappale 137, al foglio 14, mappale 187, al foglio 22, mappale 353, e al foglio 4, mappale 24, rimanendo invariati l'uso irriguo e la quantità derivata di mod. 0,5 (50 l/s).

Pordenone, 24 settembre 2007

IL RESPONSABILE DELEGATO DI P.O.:
dott.ssa Elena Marchi

07_42_3_AVV_DIR LLPP PN IMMOVIT

Direzione centrale ambiente e lavori pubblici - Direzione provinciale lavori pubblici - Pordenone

Publicazione ai sensi dell'art. 21, comma 5, della LR 3 luglio 2002, n. 16. Provvedimenti di concessione di derivazioni d'acqua alle ditte "Immovit Sas" e "General Beton Triveneta Spa".

Con decreto del Responsabile delegato di posizione organizzativa n. LL.PP./556/IPD/837, emesso in data 23.05.2007, è stato concesso alla ditta "Immovit S.a.s." (IPD/837) il diritto di continuare a derivare, fino a tutto il 31.12.2024, moduli max 0,0092 (l/s. 0,92) d'acqua dal pozzo al foglio 40, mappale 310, del Comune censuario di Zoppola, per uso igienico ed assimilati.

Con decreto del Responsabile delegato di posizione organizzativa n. LL.PP./1104/IPD/885, emesso in data 07.08.2007, è stato concesso alla ditta "General Beton Triveneta S.p.A." (IPD/885) il diritto di continuare a derivare, fino a tutto il 31.12.2017, moduli max 0,50 (l/s. 50) d'acqua, per una quantità annua non superiore a 35.000 mc, dal pozzo al foglio 37, mappale 35, del Comune censuario di San Giorgio della Richinvelda, per uso industriale.

Pordenone, 25 settembre 2007

IL RESPONSABILE DELEGATO DI P.O.:
dott.ssa Elena Marchi

07_42_3_AVV_DIR LLPP PN VETRERIA GIACON

Direzione centrale ambiente e lavori pubblici - Direzione provinciale lavori pubblici - Pordenone

Publicazione ai sensi dell'art. 21, comma 5, della LR 3 luglio 2002, n. 16. Provvedimenti di concessione di derivazioni d'acqua al Comune di Fiume Veneto ed alle ditte "Vetreteria Giacon Luigi Srl", "Mobilificio Santa Lucia Spa" e "Gri Fausto".

Con decreto del Responsabile delegato di posizione organizzativa n. LL.PP./1137/IPD/2798, emesso in data 14.08.2007, è stato concesso al Comune di Fiume Veneto (IPD/2798) il diritto di continuare a derivare, fino a tutto il 13.08.2017, moduli max 0,03 (l/s. 3) e medi 0,01 (l/s. 1) d'acqua dal pozzo al foglio 26, mappale 403, del Comune censuario medesimo, per uso potabile a servizio delle unità abitative facenti parte dei P.R.P.C. denominati "Cimpello 3" e "C16 Buttignol".

Con decreto del Responsabile delegato di posizione organizzativa n. LL.PP./1132/IPD/907, emesso in data 31.08.2007, è stato concesso alla ditta "Vetreteria Giacon Luigi S.r.l." (IPD/907) il diritto di continuare a derivare, fino a tutto il 31.12.2017, moduli max 0,033 (l/s. 3,3) d'acqua, per una quantità annua non superiore a 22.000 mc, dal pozzo al foglio 15, mappale 217, del Comune censuario di Brugnera, per uso industriale.

Con decreto del Responsabile delegato di posizione organizzativa n. LL.PP./1103/IPD/886, emesso in data 07.08.2007, è stato concesso alla ditta "Mobilificio Santa Lucia S.p.A." (IPD/886) il diritto di continuare a derivare, fino a tutto il 06.08.2017, moduli max 0,02 (l/s. 2) d'acqua, per una quantità annua non superiore a 3.000 mc, dal pozzo al foglio 9, mappale 151, del Comune censuario di Prata di Pordenone, per uso igienico ed assimilati.

Con decreto del Responsabile delegato di posizione organizzativa n. LL.PP./1182/IPD/824, emesso in data 04.09.2007, è stato concesso alla ditta "Gri Fausto" (IPD/824) il diritto di continuare a derivare, fino

a tutto il 06.08.2017, moduli max 0,416 (l/s. 41,6) d'acqua, per una quantità annua non superiore a 6.000 mc, dal pozzo al foglio 31, mappale 257, del Comune censuario di Valvasone, per uso irriguo a servizio dei fondi agricoli al foglio 31, mappali 256, 257 e 268 del medesimo comune.

Pordenone, 26 settembre 2007

IL RESPONSABILE DELEGATO DI P.O.:
dott.ssa Elena Marchi

07_42_3_AVV_DIR_LLPP_PN_4_PALAZZETTI

Direzione centrale ambiente e lavori pubblici - Direzione provinciale lavori pubblici - Pordenone

Pubblicazione ai sensi dell'art. 21, comma 5, della LR 3 luglio 2002, n. 16. Provvedimenti di concessione di derivazioni d'acqua alla ditta "Palazzetti Lelio Spa".

Con decreto del Responsabile delegato di posizione organizzativa n. LL.PP./1131/IPD/911, emesso in data 13.08.2007, è stato concesso alla ditta "Palazzetti Lelio S.p.A" (IPD/911) il diritto di continuare a derivare, fino a tutto il 31.12.2017, moduli max 0,05 (l/s. 5) d'acqua, per un consumo massimo di 11.000 mc/anno, da due pozzi al foglio 23, rispettivamente ai mappali 138 e 18, del Comune censuario di Zoppola, ad uso industriale per la preparazione di impasti cementizi.

Pordenone, 27 settembre 2007

IL RESPONSABILE DELEGATO DI P.O.:
dott.ssa Elena Marchi

07_42_3_AVV_DIR_LLPP_UD_CBBF

Direzione centrale ambiente e lavori pubblici - Direzione provinciale lavori pubblici - Udine

Pubblicazione ai sensi dell'art. 21 della LR 3.7.2002, n. 16. Concessione di derivazione d'acqua al Consorzio di Bonifica Bassa Friulana.

Il Consorzio di Bonifica Bassa Friulana con sede legale in Udine ha chiesto in data 14.06.2007 la variante sostanziale alla concessione già assentita con decreto AMB/1122/UD/IPD/962 per derivare mod.2,50 di acque sotterranee in Comune di Talmassons al fg.14 mapp.4, ad uso irriguo.

La visita sopralluogo, alla quale potrà intervenire chiunque vi abbia interesse, è fissata per il giorno 22.11.2007, con ritrovo alle ore 10.00 presso il Municipio di Talmassons.

Si avvisa che la domanda, unitamente agli atti di progetto, sarà depositata presso la Direzione Provinciale Lavori Pubblici di Udine, Via Uccellis n.4, per la durata di 15 giorni a decorrere dal 17.10.2007 e pertanto fino al 31.10.2007, a disposizione di chiunque intenda prenderne visione nelle ore d'ufficio.

Il presente avviso sarà pubblicato, per lo stesso periodo, all'albo pretorio del Comune in cui ricadono le opere di presa e di utilizzazione.

Le osservazioni e le opposizioni scritte, nonché le memorie o documenti di cui all'art.16 della legge regionale 7/2000 potranno essere presentate presso il Comune medesimo o presso la Direzione provinciale sopraindicata, entro e non oltre 20 giorni dalla data di inizio della pubblicazione del presente avviso.

Udine, 4 ottobre 2007

IL RESPONSABILE DELEGATO DI P.O.:
dott. ing. Giovanni Ceschia

07_42_3_AVV_PROV_UDINE_DEC_5031_009

Provincia di Pordenone - Settore Appalti - Concessioni - Espropri - Caccia e Pesca - Ufficio Espropri

Decreto di esproprio ai sensi dell'art. 23 del DPR 327/2001 e

s.m.i. Rep. n. 5031 del 05.10.2007 (Estratto): lavori di realizzazione di un incrocio tra la SP "di Aviano", la circonvallazione nord di Roveredo in Piano, l' "ex Pista Carri", il nuovo accesso sud alla base aerea e l'attiguo centro commerciale.

IL DIRIGENTE

Omissis

DECRETA

è pronunciata l'espropriazione, disponendosi il passaggio del diritto di proprietà a favore della Provincia di Pordenone sotto la condizione sospensiva che il presente provvedimento sia notificato ed eseguito mediante l'immissione in possesso, delle aree distinte in Comune di Roveredo in Piano:

IDENTIFICATIVI CATASTALI DELL'IMMOBILE	INTESTATARIO CATASTALE	INDENNITÀ DI ESPROPRIO
Catasto terreni F. 4 mapp. 440 ex 310/b di ha 00.39.80 F. 4 mapp. 442 ex 437/b di ha 03.57.85	TIRELLI DANILA n. a Udine il 26/05/1949 - (C.F. TRL DNL 49E66 L483W)	€ 283.325,63
Catasto fabbricati F. 4 mapp. 443 ex 67/a di ha 00.00.10	CONZATO GIOVANNI n. a Breganze il 02/10/1943 - (C.F. CNZ GNN 43R02 B132K) proprietà per 1/2 DEL PIERO VALERIA n. in Belgio il 19/05/1949 - (C.F. DLP VLR 49E59 Z103S) - proprietà per 1/2	€ 800,00
Catasto terreni F. 4 mapp. 448 ex 339/b di ha 00.00.55 F. 4 mapp. 449 ex 339/c di ha 00.00.35 F. 4 mapp. 446 ex 346/b di ha 00.00.95	SEMERARO IMMOBILIARE S.P.A. (P.IVA 01492470164) con sede in Erbusco (BS)	€ 3.777,83 netti corrispondenti ad € 4.533,40 (IVA 20% inclusa)
Catasto fabbricati F. 2 mapp. 265 ex 220/a di ha 00.02.50	BET BRUNO n. a Sacile il 25/11/1951 (C.F. BTE BRN 51S25 H657F) - proprietà per 10/100 BET SERGIO n. a Colle Umberto il 28/03/1943 (C.F. BTE SRG 43C28 C848M) - proprietà per 10/100 CASSINI GIOVANNA n. a Raveo il 22/06/1948 (C.F. CSS GNN 48H62 H200C) - proprietà per 5/100 FALOMO LUIGINA n. a Pordenone il 04/01/1951 (C.F. FLM LGN 51A44 G888F) - proprietà per 10/100 FELTRIN ANDREA n. a Sacile il 02/11/1971 (C.F. FLT NDR 71S02 H657Y) - proprietà per 2/100 FELTRIN ANNA n. a Sacile il 10/07/1981 (C.F. FLT NNA 81L50 H657P) - proprietà per 2/100 FELTRIN GIAMBATTISTA n. a Sacile il 24/08/1940 (C.F. FLT GBT 40M24 H657P) - proprietà per 13/100 FELTRIN PAOLO n. a Sacile il 08/07/1970 (C.F. FLT PLA 70L08 H657L) - proprietà per 2/100 ISOLA MIRELLA n. a Pordenone il 22/05/1948 (C.F. SLI MLL 48E62 G888C) - proprietà per 5/100 LIBERALI IRMA n. a Sacile il 02/02/1956 (C.F. LBR RMI 56B42 H657Y) - proprietà per 10/100 MASO GIOVANNI n. a Sacile il 16/01/1953 (C.F. MSA GNN 53A16 H657X) - proprietà per 8/100 MASO PATRIZIA n. a Sacile il 18/01/1958 (C.F. MSA PRZ 58A58 H657T) - proprietà per 8/100 PADOVESE CESARINO n. a Concordia Sagittaria il 20/02/1941 (C.F. PDV CRN 41B20 C950D) - proprietà per 10/100 SCARPIS ALDO n. a Pordenone il 08/02/1952 (C.F. SCR LDA 52B08 G888W) - proprietà per 5/100	€ 10.015,00
Catasto fabbricati F. 4 mapp. 444 ex 66/a di ha 00.01.15	CONZATO AUGUSTO n. a Breganze il 16/09/1947 (C.F. CNZ GST 47P16 B132S) - proprietà per 1/2 TOFFOLI GIORGINA n. a San Quirino il 12/05/1952 (C.F. TFF GGN 52E52 I136W) - proprietà per 1/2	€ 7.340,00
Catasto terreni F. 4 mapp. 451 ex 270/b di ha 00.00.40	KING FINE S.R.L. (P.IVA 01198140939) con sede in Roveredo in Piano	€ 1.602,40 netti corrispondenti ad € 1.922,88 (IVA 20% inclusa)

Catasto terreni F. 2 mapp. 267 ex 22/b di ha 00.43.85 F. 2 mapp. 268 ex 22/c di ha 00.02.10 F. 2 mapp. 212 di ha 00.31.60	TENUTA LE ROSTE s.n.c. di Lucio Moro & C. (P. IVA 00107600934) con sede in Roveredo in Piano	€ 41.603,17 (IVA esente)
Catasto terreni F. 2 mapp. 270 ex 78/b di Ha. 00.01.45	BORTOLUSSI LIVIA n. a Zoppola il 05.06.1928 (C.F. BRT LVI 28H45 M190Z) - comproprietario per 1/3 CRISTEL CLARA n. a Torino il 05.04.1918 (C.F. CRS CLR 18D45 L219X) - comproprietario per 1/3 PERSICHETTI TERESA n. a Porcia il 06.03.1930 (C.F. PRS TRS 30C46 G886A) - comproprietario per 1/3	€ 1.033,13

omissis

IL DIRIGENTE:
dott.ssa Maria Linda Fantetti

07_42_3_AVV_PROV UDINE DET 5943_010

Provincia di Udine

Determina: 2007/5943 del 04.10.2007 - Lavori di realizzazione della variante di Premariacco (alla SP n. 14 "di Orsaria") tratto Moimacco - Buttrio. 14° impegno di spesa a favore di ditte proprietarie con relative liquidazioni e pagamenti.

IL DIRIGENTE

omissis

DETERMINA

di provvedere all'acquisto, mediante emissione del decreto di esproprio, dei terreni di proprietà delle seguenti ditte:

- a) LAVARONI Dino nato a Buttrio il 06/11/1942 prop. 1/2;
POTOCCO Claudia nata a Udine il 14/03/1952 prop. 1/2;
bene censito in Comune di Buttrio,
foglio 2 mapp. 269 ex 42, superficie mq. 200
indennità: LAVARONI Dino
- omissis
omissis € 750,00
- b) LAVARONI Dino nato a Buttrio il 06/11/1942 prop. 1/2;
POTOCCO Claudia nata a Udine il 14/03/1952 prop. 1/2;
bene censito in Comune di Buttrio,
foglio 2 mapp. 269 ex 42, superficie mq. 200
indennità: POTOCCO Claudia
- omissis
omissis € 375,00
- c) POTOCCO Giovanni Battista nato a Buttrio il 21/11/1913;
bene censito in Comune di Buttrio,
foglio 2 mapp. 271 ex 43, superficie mq. 17
indennità: POTOCCO Gio Batta
- omissis
omissis € 63,75
- d) POTOCCO Giovanni Battista nato a Buttrio il 21/11/1913;
bene censito in Comune di Buttrio,
foglio 2 mapp. 346 ex 270, superficie mq. 96
indennità: POTOCCO Gio Batta
- omissis
omissis € 360,00
- e) LAVARONI Gino nato a Buttrio il 11/03/1921;
bene censito in Comune di Buttrio,
foglio 2 mapp. 303 ex 111, superficie mq. 1.191
indennità: LAVARONI Gino
- omissis
omissis € 4.466,25
- f) LAVARONI Gino nato a Buttrio il 11/03/1921;

	bene censito in Comune di Buttrio, foglio 2 mapp. 300 ex 110, superficie mq. 515 indennità: LAVARONI Gino	omissis omissis € 1.931,25
g)	BOLZICCO Sergio nato a Buttrio il 18/11/1944; bene censito in Comune di Buttrio, foglio 6 mapp. 499 ex 419, superficie mq. 952 indennità: BOLZICCO Sergio	omissis omissis € 7.140,00
h)	BOLZICCO Sergio nato a Buttrio il 18/11/1944; bene censito in Comune di Buttrio, foglio 6 mapp. 494 ex 417, superficie mq. 1.680 indennità: BOLZICCO Sergio	omissis omissis € 12.600,00
i)	BOLZICCO Sergio nato a Buttrio il 18/11/1944; bene censito in Comune di Buttrio, foglio 6 mapp. 493 ex 417, superficie mq. 1.400 indennità: BOLZICCO Sergio	omissis omissis € 10.500,00
j)	DE CECCO Amelio nato a Buttrio il 08/07/1915; bene censito in Comune di Buttrio, foglio 6 mapp. 454 ex 34, superficie mq. 1.960 indennità: DE CECCO Amelio	omissis omissis € 5.880,00

omissis

IL DIRIGENTE:
ing. Daniele Fabbro

07_42_3_AVV_PROV UDINE DET 5944_010

Provincia di Udine

Determina: 2007/5944 del 04/10/2007 - Lavori di realizzazione della variante di Premariacco (alla SP n. 14 "di Orsaria") tratto Moimacco - Buttrio. 15° impegno di spesa a favore di ditte proprietarie con relative liquidazioni e pagamenti.

IL DIRIGENTE

omissis

DETERMINA

di provvedere all'acquisto, mediante emissione del decreto di esproprio, dei terreni di proprietà delle seguenti ditte:

a)	ZULIANI Adelchi nato a Premariacco il 27/05/1913; bene censito in Comune di Premariacco, foglio 1 mapp. 193 ex 143, superficie mq. 1.660 indennità: ZULIANI Adelchi	omissis omissis € 6.225,00
b)	ZULIANI Adelchi nato a Premariacco il 27/05/1913; bene censito in Comune di Premariacco, foglio 5 mapp. 209 ex 156, superficie mq. 630 indennità: ZULIANI Adelchi	omissis omissis € 2.362,50
c)	ZULIANI Adelchi nato a Premariacco il 27/05/1913; bene censito in Comune di Premariacco, foglio 5 mapp. 210 ex 156, superficie mq. 255 indennità: ZULIANI Adelchi	omissis omissis € 956,25
d)	ZULIANI Adelchi nato a Premariacco il 27/05/1913;	

bene censito in Comune di Premariacco, foglio 6 mapp. 217 ex 99, superficie mq. 5.320 indennità: ZULIANI Adelchi	omissis omissis	€ 20.350,00
e) SINICCO Alfonso nato a Premariacco il 02/08/1924; bene censito in Comune di Premariacco, foglio 6 mapp. 229 ex 139, superficie mq. 4.470 indennità: SINICCO Alfonso	omissis omissis	€ 33.525,00
f) SINICCO Alfonso nato a Premariacco il 02/08/1924; bene censito in Comune di Premariacco, foglio 6 mapp. 230 ex 139, superficie mq. 1.380 indennità: SINICCO Alfonso	omissis omissis	€ 10.350,00
omissis		

IL DIRIGENTE:
ing. Fabbro Daniele

07_42_3_AVV_UFF ESPR GEMONESE DECR ESPROPRIO_001

Ufficio espropri intercomunale dell'Area del Gemonese per i Comuni di Artegna, Buja, Gemona del Friuli, Magnano in Riviera, Osoppo, Venzone - Comune di Gemona del Friuli - Unità Operativa Centrale (UD)

Lavori di sistemazione delle aree a servizio del cimitero di Pioverno in Comune di Venzone. Decreto di esproprio con determinazione urgente dell'indennità (art. 22 - DPR 327/2001). - Prot. n. 25115/ESPR/VENZONE/03.

IL RESPONSABILE

(omissis)

DECRETA

Art. 1

Per la realizzazione dell'opera di cui alle premesse del presente decreto è pronunciata ai sensi dell'art. 22, comma 1, del D.P.R. n° 327/2001, a favore del COMUNE DI VENZONE, l'espropriazione degli immobili di seguito indicati, di proprietà delle ditte a fianco segnate:

COMUNE DI VENZONE

- 1) Fg. 13 mappale n° 1057 (ex 384/b) di are 2,17
da espropriare mq 217
coltura in atto: prato
Indennità provvisoria di esproprio: mq 217xV.A.M. €/mq 0,85 = Totale € 184,45.-
Ditta proprietaria:
CLAPIZ RENZO nato a Gemona del Friuli il 28.4.1955 - proprietario per 1/1
- 2) Fg. 13 mappale n° 399 di are 1,40
da espropriare mq 140
coltura in atto: prato
Indennità provvisoria di esproprio: mq 140xV.A.M. €/mq 0,85 = Totale € 119,00.-
Ditta proprietaria:
MADRASSI INES nata a Venzone il 4.6.1917 - proprietaria per 2/3
MAIR ALOISIA nata a Silandro (BZ) il 23.7.1922 - proprietaria per 1/3
- 3) Fg. 13 mappale n° 400 di are 25,20
da espropriare mq 2.520

coltura in atto: prato
 Indennità provvisoria di esproprio: mq 2.520xV.A.M. €/mq 0,85= € 2.142,00.-

Fg. 13 mappale n° 401 di are 0,18
 da espropriare mq 18
 coltura in atto: prato
 Indennità provvisoria di esproprio: mq 18xV.A.M. €/mq 0,85 = € 15,30.-
 Totale € 2.157,30.-

Ditta proprietaria:
 BRESSAN ARDUINO nato a Venzone l'8.5.1937 - comproprietario
 DI BERNARDO MARIA fu Pietro nata a Venzone il 16.5.1861 - usufr. parziale
 MADRASSI MADDALENA - sconosciuta - usufruttuaria parziale
 PIVA ANGELO fu Giovanni nata a Venzone il 5.11.1906 - comproprietario
 PIVA ANTONIO fu Giovanni nato a Venzone il 9.8.1892 - comproprietario
 PIVA GIOVANNI fu Giovanni nato a Venzone il 24.7.1890 - comproprietario
 PIVA LUCIA fu Giovanni nata a Venzone il 3.7.1886 - comproprietaria
 PIVA MADDALENA fu Giovanni nata a Venzone il 28.12.1895 - comproprietaria
 PIVA ROMANA fu Giovanni nata a Venzone il 19.6.1888 - comproprietaria
 Gemona del Friuli, 17 settembre 2007

IL RESPONSABILE DELL'UFFICIO
 ESPROPRI INTERCOMUNALE:
 dott. ing. Renato Pesamosca

07_42_3_CNC_AG TUR FVG AVVISO ASSUNZIONE AREA AMM_014

Agenzia per lo Sviluppo del Turismo "Turismo Friuli Venezia Giulia" - Passariano (UD)

Avviso pubblico per l'assunzione, con contratto di lavoro a tempo determinato, di una unità per le esigenze dell'Area amministrazione economico finanziaria e affari generali.

CODICE 09

L'Agenzia per lo sviluppo del turismo denominata "Turismo Friuli Venezia Giulia", in seguito, brevemente, TurismoFVG, intende assumere, con contratto di lavoro a tempo determinato della durata di 2 anni, una unità appartenente al terzo livello di cui al vigente Contratto collettivo nazionale di lavoro per i dipendenti delle aziende del settore turistico - Agenzie viaggi, da assegnare alla struttura centrale operativa di Passariano (UD) per le esigenze dell'Area amministrazione economico finanziaria e affari generali.

1. Mansioni - Job description

A titolo esemplificativo e non esaustivo, la figura professionale da assumere avrà i seguenti compiti:

- curare l'istruttoria, secondo istruzioni di massima e redigere, su schemi definiti, documenti, atti, verbali e provvedimenti di competenza dell'Agenzia TurismoFVG che richiedano procedure anche complesse;
- affrontare questioni di media complessità, nel campo delle discipline amministrative ed economiche in materie di competenza dell'Agenzia TurismoFVG, date le impostazioni di base dei singoli problemi e indicare le possibili soluzioni alternative in numero significativamente ampio;
- provvedere alla registrazione delle entrate e degli impegni di spesa, di rilevazioni contabili e statistiche, liquidazioni e pagamenti, rendicontazioni e riscontri contabili, nonché registrazioni di atti concernenti l'attività dell'Agenzia TurismoFVG.

Per le mansioni da svolgere, si fa comunque riferimento a quanto previsto dalle norme di classificazione del personale del terzo livello di cui al vigente Contratto collettivo nazionale di lavoro per i dipendenti delle aziende del settore turistico - Agenzie viaggi.

2. I candidati devono possedere i seguenti requisiti minimi di partecipazione

a) diploma di scuola secondaria superiore di durata almeno quadriennale;
 b) requisiti previsti dalla normativa vigente per l'accesso agli impieghi pubblici;
 c) comprovata esperienza di almeno 1 anno nel settore pubblico o privato in attività relative al settore turistico con rapporto di lavoro subordinato o con contratto di somministrazione di lavoro a tempo determinato, o con altre forme di lavoro flessibile;

3. I candidati dovranno possedere, inoltre, i seguenti requisiti attitudinali e professionali

- conoscenza, sulla base di specifiche esperienze di lavoro, degli aspetti amministrativi e contabili della

promozione turistica della Regione Autonoma Friuli Venezia Giulia;

- conoscenza, sulla base di specifiche esperienze di lavoro, delle procedure amministrative e contabili concernenti la promozione pubblica del turismo, con riferimento alla Regione Autonoma Friuli Venezia Giulia;
- conoscenza degli strumenti informatici più diffusi;
- predisposizione ai rapporti umani, flessibilità nel lavoro, capacità organizzativa e di tempestiva risoluzione di problemi specifici attinenti l'attività d'ufficio, operando anche con la necessaria autonomia, sulla base delle direttive ricevute, nonché con la dovuta riservatezza;

4. Gli aspiranti all'assunzione dovranno far pervenire alla sede legale della TurismoFVG, in piazza Manin n. 10, località Passariano, 33033 Codroipo (UD), entro il termine perentorio di 15 giorni dalla data di pubblicazione del presente avviso sul Bollettino Ufficiale della Regione, apposita istanza debitamente sottoscritta, redatta in carta semplice, nella quale dovranno indicare: codice identificativo della procedura selettiva, cognome e nome, indirizzo e recapito telefonico, dichiarazione, sotto la propria responsabilità, del possesso dei requisiti minimi di partecipazione di cui alle lettere a), b) e c) del punto 2 del presente Avviso.

All'istanza dovrà inoltre essere allegato un apposito curriculum professionale e formativo su carta semplice, debitamente sottoscritto, a comprova del possesso degli ulteriori requisiti attitudinali e professionali di cui al punto 3 del presente Avviso e di ogni altro elemento ritenuto utile in relazione alla posizione lavorativa da ricoprire.

Dovrà altresì essere allegata una fotocopia di un documento di identità valido.

Il termine per l'arrivo delle istanze, ove scada in giorno non lavorativo per l'Agenzia TurismoFVG, è prorogato al primo giorno lavorativo seguente. La data di arrivo delle istanze presentate a mano sarà stabilita e comprovata dal bollo a data che verrà apposto sulle medesime a cura di TurismoFVG. Qualora l'istanza sia inviata a mezzo raccomandata con avviso di ricevimento, ai fini del rispetto del termine, fa fede la data del timbro dell'Ufficio postale accettante, purchè la raccomandata pervenga a TurismoFVG entro gli 8 giorni successivi alla scadenza del termine. La data di arrivo delle istanze pervenute con mezzi diversi dalla raccomandata con avviso di ricevimento sarà stabilita e comprovata dal bollo a data apposto su ciascuna domanda da TurismoFVG.

5. La procedura selettiva sarà effettuata da un'apposita Commissione, composta dal Direttore generale di TurismoFVG o da un suo delegato, con funzioni di Presidente, da un'unità di personale di TurismoFVG di livello non inferiore al terzo se assunto con CCNL Turismo o di categoria non inferiore a C se dipendente regionale ovvero da altro collaboratore di TurismoFVG individuato dal Direttore Generale e da un componente estraneo a TurismoFVG esperto nelle materie d'esame, soltanto sui candidati dei quali la Commissione stessa avrà accertato il possesso dei requisiti minimi di partecipazione di cui alle lettere a), b) e c) del punto 2 del presente avviso. La Commissione potrà essere integrata da componenti aggiunti esperti in informatica. Svolgerà le funzioni di segretario un'unità di personale di TurismoFVG di livello non inferiore al terzo se assunto con CCNL Turismo o di categoria non inferiore a C se dipendente regionale

6. La procedura selettiva per l'assunzione consiste in una preselezione mediante valutazione di curriculum e in una selezione che ha per oggetto la valutazione attitudinale, l'accertamento delle conoscenze informatiche e un colloquio.

Per l'effettuazione della procedura selettiva, la Commissione potrà avvalersi della collaborazione di professionisti, enti o società specializzate.

La Commissione dispone complessivamente di 5,00 punti per la valutazione della preselezione. Per essere ammessi alla successiva selezione i candidati dovranno conseguire una valutazione complessiva della preselezione di almeno 3,00 punti su 5,00.

La Commissione dispone complessivamente di 10,00 punti per la valutazione della selezione. La selezione si intende superata con una valutazione complessiva di almeno 7,00 punti su 10,00.

Il colloquio è volto alla verifica del possesso dei requisiti attitudinali e professionali richiesti, delle esperienze e delle conoscenze necessarie all'espletamento delle competenze professionali proprie della posizione lavorativa da ricoprire.

Il punteggio complessivo della prova selettiva è dato dalla somma del punteggio riportato nella preselezione e di quello riportato nella selezione da ciascun candidato.

7. A conclusione dei colloqui, gli esiti della procedura selettiva saranno trasmessi dalla Commissione giudicatrice all'Agenzia TurismoFVG, che procederà all'approvazione e alla pubblicazione della graduatoria.

La graduatoria è formata secondo l'ordine dei punteggi complessivi conseguiti dai candidati. A parità di punteggio, è privilegiato il candidato più giovane di età.

Il Direttore generale di TurismoFVG stipulerà il contratto individuale di lavoro con il vincitore della procedura selettiva con applicazione del vigente Contratto collettivo nazionale di lavoro per i dipendenti delle aziende del settore turistico - Agenzie viaggi, con inquadramento nel terzo livello e con termine

di due anni per ragioni di carattere tecnico e organizzativo, connesse alla necessità di disporre di una professionalità diversa da quelle normalmente occupate, al fine di sviluppare l'organizzazione dell'Area amministrazione economico finanziaria e affari generali di TurismoFVG.

Ai sensi dell'art.14 della legge regionale 20 marzo 2000, n.7, si comunicano i seguenti elementi informativi.

- Struttura competente: TurismoFVG, con sede legale in piazza Manin n. 10, località Passariano, 33033 Codroipo (UD).

- Responsabile del procedimento: il Direttore Generale di TurismoFVG, dott. Jose EJARQUE BERNET.

- Responsabile dell'istruttoria: dott. Sergio Schiafini - tel. 0432/815150.

Ai sensi dell'art. 13 del D.Lgs. 196/2003, si comunica che i dati forniti verranno trattati in forma cartacea e/o informatica secondo le disposizioni ivi previste.

IL DIRETTORE GENERALE:
dott. Jose Ejarque Bernet

07_42_3_CNC_AG TUR FVG DECR 1999_014

Agenzia per lo Sviluppo del Turismo "Turismo Friuli Venezia Giulia" - Passariano (UD)

Assunzione con contratto di lavoro a tempo determinato di una unità di personale per le esigenze degli uffici informativi facenti capo all'Area servizi ai visitatori, animazione territorio, eventi: approvazione graduatoria e proclamazione vincitore.

IL DIRETTORE GENERALE

VISTA la legge regionale 5 dicembre 2005, n. 29, con la quale è stata istituita l'Agenzia per lo Sviluppo del Turismo denominata "Turismo Friuli Venezia Giulia", in breve, TurismoFVG, ente funzionale della Regione dotato di personalità giuridica, autonomia gestionale, patrimoniale, contabile e tecnica;

VISTO il Decreto del Presidente della Regione n. 103/Pres. di data 4 aprile 2006, con il quale, in esecuzione della deliberazione della Giunta Regionale n. 3323 del 19 dicembre 2005, il dott. Jose Ejarque Bernet è stato nominato Direttore Generale di TurismoFVG;

VISTO il Regolamento di organizzazione di TurismoFVG, adottato con decreto del Direttore Generale n. 8 di data 6 giugno 2006 e approvato con deliberazione della Giunta regionale n. 1322 di data 15 giugno 2006;

VISTO il decreto del Direttore Generale di TurismoFVG n. 374 del 31 ottobre 2006, approvato dalla Giunta regionale con deliberazione n. 3166 del 22 dicembre 2006, concernente l'adozione del bilancio di previsione per l'anno 2007 e triennale 2007 - 2009 di TurismoFVG;

VISTO il decreto del Direttore Generale di TurismoFVG n. 1611 di data 24 luglio 2007, con il quale si è disposto, tra l'altro, l'avvio della procedura per l'assunzione di una unità di personale per le esigenze degli uffici informativi facenti capo all'Area servizi ai visitatori, animazione territorio, eventi e si è provveduto ad individuare la procedura per la predetta assunzione;

VISTO l'Avviso pubblico per l'assunzione, con contratto di lavoro a tempo determinato, di una unità per le esigenze degli uffici informativi facenti capo all'Area servizi ai visitatori, animazione territorio, eventi, pubblicato sul Bollettino Ufficiale della Regione n. 32 di data 8 agosto 2007;

VISTO il decreto del Direttore Generale di TurismoFVG n. 1880 di data 7 settembre 2007, come modificato dal decreto del Direttore Generale di TurismoFVG n. 1930 di data 20 settembre 2007, con il quale è stata nominata la Commissione per l'effettuazione della procedura selettiva per la predetta assunzione;

VISTI i verbali n. 1 di data 13 settembre 2007, n. 2 di data 24 settembre 2007, n. 3 di data 26 settembre 2007, n. 4 di data 27 settembre 2007, n. 5 di data 29 settembre 2007 e n. 6 di data 3 ottobre 2007 della predetta Commissione ed accertata la regolarità del relativo procedimento;

VISTI gli esiti della procedura selettiva trasmessi dalla Commissione e ritenuto opportuno procedere all'approvazione della graduatoria degli idonei, allegata sub A al presente provvedimento, di cui costituisce parte integrante;

RITENUTO di proclamare la candidata MARCUZZI Linda vincitrice della procedura selettiva per l'assunzione, con contratto di lavoro a tempo determinato, di una unità di personale per le esigenze degli uffici informativi facenti capo all'Area servizi ai visitatori, animazione territorio, eventi;

RITENUTO di disporre, con successivo provvedimento del Direttore Generale, l'assunzione della predet-

ta vincitrice, con contratto individuale di lavoro, con applicazione del vigente Contratto collettivo nazionale di lavoro per i dipendenti delle aziende del settore turistico - Agenzie viaggi, con inquadramento nel quarto livello e con termine di due anni, previo accertamento del possesso dei requisiti richiesti;

DECRETA

1. è approvata la graduatoria degli idonei della procedura selettiva per l'assunzione, con contratto di lavoro a tempo determinato, di una unità di personale per le esigenze degli uffici informativi facenti capo all'Area servizi ai visitatori, animazione territorio, eventi come specificato nell'allegato A che fa parte integrante del presente provvedimento;
2. la candidata MARCUZZI Linda è proclamata vincitrice della procedura selettiva per l'assunzione, con contratto di lavoro a tempo determinato, di una unità di personale per le esigenze degli uffici informativi facenti capo all'Area servizi ai visitatori, animazione territorio, eventi;
3. con successivo provvedimento del Direttore Generale sarà disposta l'assunzione della predetta vincitrice con contratto individuale di lavoro, con applicazione del vigente Contratto collettivo nazionale di lavoro per i dipendenti delle aziende del settore turistico - Agenzie viaggi, con inquadramento nel quarto livello e con termine di due anni, previo accertamento dei requisiti richiesti.

IL DIRETTORE GENERALE:
dott. Jose Ejarque Bernet

Allegato A

Assunzione con contratto di lavoro a tempo determinato di una unità per le esigenze degli uffici informativi facenti capo all'Area servizi ai visitatori, animazione territorio, eventi di TurismoFVG: graduatoria degli idonei

N.	COGNOME E NOME	PUNTEGGIO COMPLESSIVO PROVA SELETTIVA
1	MARCUZZI Linda (minore età)	12,50
2	ZACCAI Raffaella (minore età)	12,50
3	RAMPOGNA Francesca (minore età)	12,50
4	PELLIZZARI Mayla (minore età)	12,50
5	FOGAR Alessandra	12,50
6	LIUT Renata	12,20
7	CHRISTOF Melanie (minore età)	12,00
8	RUSTICI Elena (minore età)	12,00
9	TUTI Simona (minore età)	12,00
10	PICCINI Mariacristina (minore età)	12,00
11	GORASSINI Fabiana	12,00
12	GON Elisa (minore età)	11,70
13	FORGIARINI Francesca (minore età)	11,70
14	GIORGIONE Angela	11,70
15	CLEVA Annalisa (minore età)	11,50
16	DE PROPHETIS Annarosa (minore età)	11,50
17	TUZZI Thomas (minore età)	11,50
18	REINDL Christina (minore età)	11,50
19	CRIVELLARO Chiara	11,50
20	SOLARINO Sofia (minore età)	11,30
21	FORMENTIN Ilaria (minore età)	11,30
22	FACHIN Rossella (minore età)	11,30
23	LUNAZZI Marina (minore età)	11,30
24	SIMONIN Francesca	11,30

25	PASSILONGO Ilaria (minore età)	11,00
26	DRIGO Marco (minore età)	11,00
27	MILLOCH Marco (minore età)	11,00
28	SBRUGNERA Francesca (minore età)	11,00
29	BENEDETTI Erika	11,00
30	EHRlich Sara (minore età)	10,80
31	FABRIS Lucia (minore età)	10,80
32	LANDRISCINA Anna (minore età)	10,80
33	PASQUAL Nadia	10,80
34	DORIGO Chiara (minore età)	10,50
35	CATTAROSI Caterina (minore età)	10,50
36	CAMUFFO Erica (minore età)	10,50
37	MAIULINI Elena (minore età)	10,50
38	MINEN Laura (minore età)	10,50
39	MANCHIARO Michela	10,50
40	MATASSI Ilario (minore età)	10,30
41	VERONA Roberta	10,30
42	PITEO Michele (minore età)	10,20
43	REGINATO Francesca (minore età)	10,20
44	PITTIONI Stefania (minore età)	10,20
45	MICHELUTTI Federica (minore età)	10,20
46	CIMENTI Carla	10,20
47	RAFFAELLI Elisa (minore età)	10,00
48	VIRGOLINI Maila (minore età)	10,00
49	PIANI Alessandra (minore età)	10,00
50	POZZAR Francesca (minore età)	10,00
51	SCIANNELLI Serena (minore età)	10,00
52	BAUCON BENEDETTI Claudia (minore età)	10,00
53	NODALE Anita (minore età)	10,00
54	PELLIZON Sabrina (minore età)	10,00
55	CARDEA Cristiana (minore età)	10,00
56	CELLEDONI Mariapaola (minore età)	10,00
57	BERTOLO Bruno (minore età)	10,00
58	POZZETTO Denise (minore età)	10,00
59	GADDI Laura (minore età)	10,00
60	BRUGNOLA Samuela (minore età)	10,00
61	VOCCHI Milena (minore età)	10,00
62	PELLARINI Sabina (minore età)	10,00
63	BAZZANA Stefania (minore età)	10,00
64	CORTELLO Cinzia (minore età)	10,00
65	MEDVED Milvia (minore età)	10,00
66	CONTE Mara (minore età)	10,00
67	KONIC Marina	10,00

Azienda per i Servizi Sanitari n. 1 "Triestina" - Trieste

Pubblicazione avviso pubblico per titoli e colloquio, per il conferimento di un incarico triennale ex art. 15 septies DLgs. 502/92 e s.m.i aumentabile di ulteriori tre incarichi, a seguito di successiva autorizzazione regionale di "Dirigente della professione

sanitaria - infermieristica" con incarico di responsabile del personale infermieristico e tecnico di Distretto.

SCADENZA PRESENTAZIONE DOMANDA

20 giorni dalla data di pubblicazione sul B.U.R. Friuli Venezia Giulia

In esecuzione della delibera n. 603 dd. 05.10.2007 del Direttore Generale, ed in applicazione del combinato disposto dell'art. 7 della L. 251/2000 e dell'art. 42 CCNL SPTA dd. 10.02.2004, e della L.R. 10/07, nonché in applicazione DM 02.04.2001 "Determinazione delle classi delle lauree universitarie delle professioni sanitarie", delimitando tale incarico all'assistenza generale infermieristica, è aperto l'avviso pubblico, per titoli e colloquio, per il conferimento di:

1 incarico triennale ex art. 15 septies D.Lgs 502/92 e s.m.i. aumentabile di ulteriori tre incarichi, a seguito di successiva autorizzazione regionale di dirigente della professione sanitaria - infermieristica con incarico di responsabile del personale infermieristico e tecnico di Distretto

REQUISITI SPECIFICI DI AMMISSIONE

1. diploma di istruzione secondaria di secondo grado (utilizzabile per l'accesso agli studi universitari);
2.
 - diploma di dirigente dell'assistenza infermieristica rilasciato dalle ex scuole dirette a fini speciali ovvero
 - diploma di formazione manageriale - conseguito in corsi di perfezionamento o similari, rilasciato da Università o da altre istituzioni pubbliche od equiparate - attestante un percorso formativo che, per contenuti e durata, sia ritenuto idoneo come requisito dall'azienda ovvero
 - laurea specialistica riferita allo specifico profilo ovvero
 - titolarità di un incarico di posizione organizzativa, per almeno tre anni, con assegnazione esplicita di funzioni e responsabilità, entro ambiti di autonomia e integrazione con gli altri servizi aziendali, che comportino gestione diretta di processi, risorse umane, tecniche o finanziarie;
3. esperienza professionale non inferiore a cinque anni di servizio a tempo indeterminato, maturata nella categoria D, ivi compreso il livello economico Ds, dello specifico profilo professionale;
4. curriculum vitae in cui sia documentata una specifica attività professionale ed adeguata esperienza;
5. iscrizione all'albo professionale.

I requisiti di cui sopra, devono essere posseduti alla data di scadenza del termine stabilito nel bando per la presentazione delle domande di ammissione.

NORMATIVA GENERALE

Per l'ammissione alla selezione gli aspiranti devono indicare obbligatoriamente nella domanda, redatta in carta semplice e secondo il modello allegato, oltre al possesso dei requisiti specifici:

- a) cognome e nome, data e luogo di nascita, residenza (e domicilio se diverso dalla residenza);
- b) il possesso della cittadinanza italiana o equivalente. I cittadini degli Stati membri dell'Unione Europea devono dichiarare, altresì di godere dei diritti civili e politici anche nello Stato di appartenenza o provenienza, ovvero i motivi di mancato godimento, e di avere adeguata conoscenza della lingua italiana (DPC 07.02.1994, n. 174);
- c) il comune di iscrizione delle liste elettorali, ovvero i motivi della non iscrizione o della cancellazione dalle liste medesime;
- d) le eventuali condanne penali riportate;
- e) l'idoneità fisica all'impiego il cui accertamento, con l'osservanza delle norme in tema di categorie protette, è effettuato a cura dell'Azienda, prima dell'immissione in servizio. Il personale dipendente da pubbliche Amministrazioni ed il personale dipendente dagli Istituti, ospedali ed enti di cui agli articoli 25 e 26 comma 1, del decreto del Presidente della Repubblica 20 dicembre 1979, n. 761, è dispensato dalla visita medica;
- f) iscrizione all'albo professionale per l'esercizio della professione. L'iscrizione al corrispondente albo professionale di uno dei Paesi dell'Unione europea consente la partecipazione alla selezione, fermo restando l'obbligo dell'iscrizione all'albo in Italia prima dell'assunzione in servizio.

La domanda dovrà essere datata e firmata pena esclusione. Alla stessa dovrà essere allegata la fotocopia di un documento di identità personale in corso di validità.

Alla domanda di partecipazione gli aspiranti dovranno allegare curriculum vitae (che contenga ogni elemento utile alla valutazione in relazione all'incarico da conferire) datato e firmato e tutte le certificazioni relative ai titoli che ritengano utile presentare per la valutazione di merito.

I titoli possono essere prodotti:

- in originale
- in copia legale o autenticata ai sensi di legge

- auto-certificati nei casi e nei limiti previsti dalla normativa vigente.

I documenti eventualmente allegati in fotocopia dovranno essere accompagnati da una dichiarazione sostitutiva dell'atto di notorietà ai sensi dell'art. 47 del D.P.R. 28.12.2000 n. 445.

Si precisa che le autocertificazioni dovranno essere sottoscritte alla presenza del dipendente addetto ovvero, in caso di spedizione postale, si dovrà allegare fotocopia della carta d'identità (art. 38 D.P.R. 445/00).

Le eventuali dichiarazioni sostitutive di certificazioni, rese nei casi e nei limiti previsti dalla normativa vigente (artt. 46 e 47 del d.P.R. 445/00) dovranno essere comprensibili e complete in ogni loro parte pena la mancata valutazione delle medesime e nella consapevolezza della veridicità delle stesse e delle eventuali sanzioni penali di cui all'art. 75 e 76 del D.P.R. 28.12.2000 n. 445 in caso di false dichiarazioni. E' possibile scaricare dal sito internet aziendale www.ass1.sanita.fvg.it i modelli di dichiarazione sostitutiva di certificazione e dichiarazione sostitutiva di atto di notorietà.

Il candidato, qualora si sia avvalso della facoltà di cui ai paragrafi precedenti, è tenuto, su richiesta dell'Amministrazione, prima dell'emissione del provvedimento favorevole, a produrre la documentazione relativa a quanto auto-certificato.

Si fa presente che, a specificazione di quanto disposto dall'art.18 della Legge 07.08.1990, n. 241 e s.m.e i., i candidati sono tenuti a documentare fatti, stati e qualità che intendono esibire nel loro interesse, a meno che non siano già in possesso di questa Amministrazione. In tale caso, dovranno indicare con precisione in quale pratica, ovvero in quale fascicolo, gli stessi giacciono.

Nella certificazione relativa ai servizi devono essere indicate le posizioni funzionali e le qualifiche attribuite, nonché le date iniziali e finali dei relativi periodi di attività.

PRESENTAZIONE DELLA DOMANDA

Le domande di ammissione alla selezione e la documentazione allegata, dovranno essere inoltrate, tramite raccomandata con avviso di ricevimento ovvero consegnate a mano, all'Ufficio Protocollo dell'Azienda per i Servizi Sanitari n. 1 "Triestina" - via Sai 1 N. 3 - 34128 TRIESTE - entro il termine stabilito dal bando.

Per le domande inoltrate tramite Raccomandata A.R., farà fede la data risultante dal timbro postale di spedizione e saranno comunque ammesse solo quelle pervenute all'Azienda entro 5 giorni successivi alla data di scadenza del bando.

Per le domande presentate a mano presso l'Ufficio Protocollo dell'Azienda, il termine per la consegna scade all'ora di chiusura dell'ufficio stesso (orario di sportello: da lunedì a giovedì 8-13.00/13.30 -16.00; venerdì 8-13; sabato chiuso).

L'eventuale riserva di invio successivo di documenti è priva di effetto, a meno che gli stessi non pervengano, con le modalità di cui sopra entro i termini di scadenza del bando.

L'Amministrazione declina ogni responsabilità per:

- eventuale smarrimento della domanda o documenti spediti per il tramite di servizio postale con modalità ordinarie o corriere privato;
- caso di dispersione di comunicazioni dipendenti da inesatta indicazione del recapito da parte del candidato;
- mancata o tardiva comunicazione del cambiamento di indirizzo indicato nella domanda di partecipazione;
- eventuali disguidi postali o telegrafici non imputabili a colpe dell'Amministrazione stessa.

CON LA PRESENTAZIONE DELLA DOMANDA IL CANDIDATO ACCETTA TUTTE LE PRESCRIZIONI DEL PRESENTE BANDO.

COMMISSIONE VALUTATRICE

La Commissione preposta alla valutazione dei titoli ed all'effettuazione del colloquio, sarà composta da:

Presidente: Direttore Sanitario dell'A.S.S. n. 1 "Triestina" o suo delegato

Componenti: due Dirigenti Responsabili di Servizio Infermieristico, di cui uno nominato dal Collegio di Direzione ed uno dal Direttore Generale, nell'ambito degli Enti e Aziende del SSR

Segretario: un funzionario amministrativo dell'Azienda, appartenente a categoria non inferiore alla D.

ACCERTAMENTO DEL POSSESSO DEI REQUISITI, MODALITÀ DI SELEZIONE E CONVOCAZIONE DEI CANDIDATI

Tutti i candidati che avranno presentato domanda di partecipazione alla selezione saranno ammessi con riserva.

La mancanza dei requisiti specifici richiesti costituirà successivo motivo di esclusione dalla selezione.

La commissione accerterà quindi l'idoneità dei candidati sulla base del colloquio e della valutazione del curriculum professionale.

I candidati, ammessi con riserva alla selezione, sono convocati il giorno 12 novembre 2007 alle ore 9.00 presso la sala A, sita al terzo piano di Via Farneto 3 - 34100 TRIESTE, per l'espletamento del colloquio.

Il colloquio è diretto alla valutazione delle capacità professionali del candidato nella specifica disciplina con riferimento anche alle esperienze professionali documentate, nonché all'accertamento delle capaci-

tà gestionali, organizzative e di direzione del candidato stesso con riferimento all'incarico da svolgere. Nel caso in cui, per circostanze straordinarie e imprevedibili, si rendesse inevitabile il rinvio dello svolgimento della prova d'esame, la notizia del rinvio e del nuovo calendario della prova verrà prontamente diffusa mediante comunicazione scritta con avviso di ricevimento o telegramma.

CONFERIMENTO DELL'INCARICO

L'incarico di dirigente verrà attribuito, con provvedimento motivato, dal Direttore Generale, tra la rosa di candidati ritenuti idonei dalla Commissione sopra citata.

La rosa di idonei potrà essere riutilizzata dal Direttore Generale per il conferimento di ulteriori incarichi dello stesso profilo professionale, fino ad emanazione del regolamento concorsuale per l'acquisizione del dirigente delle professioni sanitarie.

La durata dell'incarico è triennale, con possibilità di rinnovo, salvo rescissione anticipata o risoluzione per inadempienza.

L'incarico implica il rapporto di lavoro esclusivo.

Relativamente al trattamento economico, troverà applicazione quanto previsto dall'art. 41 CCNL dirigenza SPTA 10.02.2004, ed eventualmente quanto previsto dall'art. 63, comma 5 CCNL dirigenza SPTA dd. 08.06.2000, relativamente alla retribuzione di posizione eccedente il minimo contrattuale.

Per il periodo di durata dell'incarico il dipendente, ai sensi di quanto disposto dall'art. 15 septies D.Lgs 502/92 e s.m.i., verrà collocato in aspettativa senza assegni con riconoscimento dell'attività di servizio.

TRATTAMENTO DEI DATI PERSONALI

Ai sensi dell'art. 11 del D.Lvo 30.6.2003 n. 196, dati personali forniti dai candidati saranno raccolti presso l'U.O. Acquisizione del Personale, per le finalità di gestione dell'avviso e saranno trattati presso una banca dati automatizzata anche successivamente all'eventuale instaurazione del rapporto di lavoro, per finalità inerenti la gestione del rapporto medesimo.

Il conferimento di tali dati è obbligatorio ai fini della valutazione dei quesiti di partecipazione pena esclusione.

Il candidato nel testo della domanda di partecipazione all'avviso dovrà manifestare consenso al trattamento dei dati personali.

PARI OPPORTUNITÀ

In osservanza della L. 10 aprile 1991, n. 125 "Azioni positive per la realizzazione della parità uomo-donna nel lavoro", dell'art. 57 del D.Lvo 165/01 sulle pari opportunità, l'Amministrazione garantisce parità e pari opportunità tra uomini e donne per l'accesso al lavoro e il trattamento sul lavoro.

Referente del procedimento: dott.ssa Serena Sincovich, dirigente amministrativo S.S. Acquisizione e Carriera del Personale.

Per qualunque informazione, gli interessati possono rivolgersi alla G.E.V.A.P. - S.S. Acquisizione e carriera del personale - via del Farneto n. 3 Trieste, tel. 040/3995158-5079-5252 e consultare il sito dell'Azienda www.ass1.sanita.fvg.it.

L'Amministrazione si riserva la facoltà di prorogare, sospendere o revocare il presente avviso qualora ne rilevasse la necessità e l'opportunità per ragioni di pubblico interesse.

IL DIRETTORE GENERALE:
dott. Franco Rotelli

Fac-simile della domanda di ammissione alla selezione (da redigersi in carta semplice):

**ALL'AZIENDA
SERVIZI SANITARI
N. 1 "TRIESTINA"
Via Sai 1-3
34128 TRIESTE**

Il / La sottoscritt ...**COGNOME** **E** **NOME**
.....

(le candidate coniugate devono indicare nell'ordine il cognome da nubile, il nome, il cognome da coniugata);

CHIEDE

di essere ammess..... all'avviso pubblico per il conferimento di

1 INCARICO TRIENNALE

ex art. 15 septies D.Lgs 502/92 e s.m.i.

augmentabile di ulteriori tre incarichi, a seguito di successiva

autorizzazione regionale

di

DIRIGENTE DELLA PROFESSIONE SANITARIA – INFERMIERISTICA

con incarico di responsabile

del personale infermieristico e tecnico di Distretto

il cui colloquio è previsto il giorno 12 novembre 2007 alle ore 9.00 presso la sala A, sita al terzo piano di Via Farneto 3 – 34100 TRIESTE.

A tal fine dichiara, sotto propria responsabilità e con finalità di autocertificazione, **consapevole della veridicità delle stesse e delle eventuali sanzioni penali di cui all'art. 75 e 76 del D.P.R. 28.12.2000 n. 445 in caso di false dichiarazioni,**

➤ di esser nat... a
.....il.....

➤ di risiedere a
.....via.....n.....;

➤ di essere in possesso della cittadinanza italiana: **SI** **NO**

➤ ovvero: di essere in possesso del seguente requisito sostitutivo della cittadinanza italiana

.....;

➤ di essere di stato civile

➤ di essere iscritt...nelle liste elettorali del Comune di

ovvero: di non essere iscritt...nelle liste elettorali per il seguente motivo.....;

➤ di aver riportato le seguenti condanne penali – da indicarsi anche se sia stata concessa amnistia, indulto, condono o perdono giudiziale. In caso di ipotesi diversa non rilasciare alcuna dichiarazione.

.....
.....
.....

➤ **di essere altresì in possesso dei seguenti requisiti specifici di ammissione all'avviso:**

.....
.....
.....
.....
.....
.....
.....
.....
.....
.....
.....

➤ di essere, nei confronti degli obblighi militari, nella seguente posizione (*dichiarazione riservata ai candidati di sesso maschile*);

.....
.....
.....

➤ di aver prestato o di prestare servizio con rapporto di impiego presso le sotto indicate pubbliche amministrazioni o strutture private (*indicare per tutti i servizi resi o in corso di espletamento, il periodo dal gg/mm/aa al gg/mm/aa, le qualifiche - posizione funzionale - ricoperte, il Settore di attività o Presidio/disciplina di utilizzo e le cause di risoluzione dei rapporti di impiego*).

.....
.....
.....
.....
.....
.....
.....

.....
.....

- **di dare il proprio consenso al trattamento dei dati personali per le finalità di gestione del concorso presso una banca dati autorizzata, ai sensi del D.L.vo 196/03.**
- che l'indirizzo – con l'impegno di comunicare ogni eventuale variazione – al quale deve essere fatta ogni necessaria comunicazione relativa al presente concorso è il seguente:

Nome Cognome.....

Via/Piazza.....n.....

Telefono n......

C.A.P. n......**CITTA'**.....

Si allega:

- ✓ ***copia di un documento di identità***
- ✓ ***il curriculum formativo e professionale datato e firmato***
- ✓ ***un elenco (firmato e redatto in carta semplice) dei documenti e dei titoli presentati, dei quali si dichiara la conformità agli originali ai sensi del DPR 445/00.***
- ✓

La domanda e la documentazione allegata devono essere inoltrate tramite **raccomandata con avviso di ricevimento**:

**All'Azienda per i Servizi Sanitari n. 1 "Triestina"
via Sai 1-3
34128 TRIESTE**

ovvero

**presentate a mano all'Ufficio Protocollo Generale dell' Azienda - via Sai 1-3, nelle ore d'ufficio:
(da lunedì a giovedì dalle ore 8 alle 13.00/13.30 –16.00, venerdì dalle ore 8 alle13, sabato chiuso).**

Luogo e data.....

Firma.....
.....

07_42_3_CNC_AZ SS5 CONCORSI E GRADUATORIA_011

Azienda per i Servizi Sanitari n. 5 "Bassa Friulana" - Palmanova (UD)

Indizione concorsi pubblici per complessivi n. 15 posti di profili vari, e pubblicazione graduatoria concorsuale.

Bando di concorso pubblico, per titoli ed esami, per la copertura di n. 1 posto di collaboratore professionale sanitario - tecnico sanitario di radiologia medica

In attuazione dell'ordinanza Dirigente della Struttura Operativa Politiche del Personale n.596 del 28 agosto 2007, esecutiva ai sensi di legge, è indetto concorso pubblico, per titoli ed esami, per la copertura di:

n.1 posto di collaboratore professionale sanitario - tecnico sanitario di radiologia medica

Ruolo: sanitario

Profilo professionale: collaboratore professionale sanitario - tecnico sanitario di radiologia medica

Categoria: D

Ai sensi dell'art.3, comma 3, del DPR 27 marzo 2001, n.220 una percentuale dei posti, non eccedente il 30% di quelli a concorso, tenuto conto di quanto disposto dalla Legge 68/1999, o da altre disposizioni di legge in vigore è riservata ad alcune categorie di cittadini (tra cui, ad esempio, ai sensi del D.Lgs. n.215/2001, come modificato dall'art.11 del D.Lgs.n.236/2003, i volontari in ferma breve delle tre forze armate congedati senza demerito, ufficiali di complemento delle tre forze armate che hanno terminato senza demerito la ferma biennale, ufficiali in ferma prefissata che hanno completato senza demerito la ferma contratta).

Qualora detti posti riservati non venissero coperti si procederà all'assunzione dei concorrenti idonei, secondo l'ordine di graduatoria.

All'assunzione nei posti si provvederà in conformità alle norme ed alle disposizioni in vigore nella materia.

Le disposizioni per l'ammissione al concorso e le modalità di espletamento dello stesso sono stabilite dal D.P.R. n.761 del 20.12.1979, per quanto ancora in vigore, dal D.P.R. 9.5.1994, n.487, per quanto applicabile, dal D.P.R. 27.3.2001, n.220, dalla Legge n.68/1999.

Si applicano, inoltre, le disposizioni in materia di cui alla legge 15.5.1997, n.127, e le disposizioni legislative e regolamentari in materia di documentazione amministrativa di cui al D.P.R. 28.12.2000, n.445.

Si applica, in materia di trattamento dei dati personali, il D.lgs. n.196/2003.

L'Amministrazione garantisce, ai sensi della normativa in vigore, parità e pari opportunità tra uomini e donne per l'accesso al lavoro ed al trattamento sul lavoro (art.7, 1° comma, D.Lgs. n.165/2001 e D.Lgs. 11 aprile 2006, n.198).

Sono di seguito riportati:

- nella prima parte: i requisiti specifici di ammissione, le prove d'esame per la posizione funzionale a concorso e la valutazione dei titoli;
- nella successiva normativa generale: i requisiti generali di ammissione e le modalità di espletamento del concorso.

REQUISITI SPECIFICI DI AMMISSIONE

a) diploma universitario di tecnico di radiologia medica, conseguito ai sensi dell'art.6, comma 3, del D.Lgs. n.502/1992 e successive modifiche, ovvero i diplomi e attestati conseguiti in base al precedente ordinamento, riconosciuti equipollenti, ai sensi delle vigenti disposizioni, al diploma universitario ai fini dell'esercizio dell'attività professionale e dell'accesso ai pubblici uffici;

ovvero

laurea in Tecniche di radiologia per immagini e radioterapia (nuovo ordinamento universitario)

b) iscrizione al relativo albo professionale attestata da certificato in data non anteriore a sei mesi rispetto a quella di scadenza dell'avviso. L'iscrizione al corrispondente albo professionale di uno dei Paesi dell'Unione europea consente la partecipazione ai concorsi, fermo restando l'obbligo dell'iscrizione all'albo in Italia prima dell'assunzione in servizio.

PROVE D'ESAME

Prova scritta: svolgimento di un tema o soluzione di quesiti a risposta sintetica attinenti: tecnica ed anatomia radiologica, apparecchiature radiologiche, radiologia digitale, sistemi di informatizzazione della radiologia, controlli di qualità.

Prova pratica: esecuzione di un'indagine radiologica o simulazione di situazioni specifiche.

Prova orale: colloquio vertente sulle materie oggetto della prova scritta. La prova comprenderà inoltre l'accertamento della conoscenza di elementi di informatica e di una lingua straniera (inglese o francese o tedesco), almeno a livello iniziale, a scelta del candidato.

Per quanto attiene la conoscenza di elementi di informatica e di lingua straniera, la Commissione esaminatrice, ove necessario, potrà essere integrata da membri aggiunti.

VALUTAZIONE DEI TITOLI

La Commissione dispone, complessivamente, di 100 punti così ripartiti:

- a) 30 punti per i titoli
- b) 70 punti per le prove d'esame.

I punti per la valutazione delle prove d'esame sono così ripartiti:

- a) 30 punti per la prova scritta
- b) 20 punti per la prova pratica
- c) 20 punti per la prova orale.

I punti per la valutazione dei titoli sono ripartiti fra le seguenti categorie:

- a) titoli di carriera: 15
- b) titoli accademici e di studio: 5
- c) pubblicazioni e titoli scientifici: 3
- d) curriculum formativo e professionale: 7

Ai fini della valutazione dei titoli la commissione giudicatrice si atterrà ai principi ed ai criteri di cui agli artt. 11, 20, 21 e 22 del DPR 27.3.2001, n.220.

Bando di concorso pubblico, per titoli ed esami, per la copertura di n. 11 posti di collaboratore professionale sanitario - infermiere

In attuazione dell'ordinanza Dirigente della Struttura Operativa Politiche del Personale n. 650 del 17 settembre 2007, esecutiva ai sensi di legge, è indetto concorso pubblico, per titoli ed esami, per la copertura di;

n. 11 posti di collaboratore professionale sanitario - infermiere

Ruolo: sanitario

Profilo professionale: collaboratore professionale sanitario - infermiere

Categoria: D

Ai sensi dell'art.3, comma 3, del DPR 27 marzo 2001, n.220 una percentuale dei posti, non eccedente il 30% di quelli a concorso (pari a n.3 posti) è riservata a particolari categorie di cittadini che trovano tutela nelle seguenti norme:

- art.7, comma 2, Legge 12.3.1999, n.68 n.2 posti
- D.Lgs.n.215/2001, art.11 D.lgs.n.236/2003 n.1 posto

Qualora detti posti riservati non venissero coperti si procederà all'assunzione dei concorrenti idonei, secondo l'ordine di graduatoria.

All'assunzione nei posti si provvederà in conformità alle norme ed alle disposizioni in vigore nella materia.

Le disposizioni per l'ammissione al concorso e le modalità di espletamento dello stesso sono stabilite dal D.P.R. n.761 del 20.12.1979, per quanto ancora in vigore, dal D.P.R. 9.5.1994, n.487, per quanto applicabile, dal D.P.R. 27.3.2001, n.220, dalla Legge n.68/1999.

Si applicano, inoltre, le disposizioni in materia di cui alla legge 15.5.1997, n.127, e le disposizioni legislative e regolamentari in materia di documentazione amministrativa di cui al D.P.R. 28.12.2000, n.445.

Si applica, in materia di trattamento dei dati personali, il D.lgs. n.196/2003.

L'Amministrazione garantisce, ai sensi della normativa in vigore, parità e pari opportunità tra uomini e donne per l'accesso al lavoro ed al trattamento sul lavoro (art.7, 1° comma, D.Lgs. n.165/2001 e D.Lgs. 11 aprile 2006, n.198).

Sono di seguito riportati:

- nella prima parte: i requisiti specifici di ammissione, le prove d'esame per la posizione funzionale a concorso e la valutazione dei titoli;
- nella successiva normativa generale: i requisiti generali di ammissione e le modalità di espletamento del concorso.

REQUISITI SPECIFICI DI AMMISSIONE

a) diploma universitario di infermiere conseguito ai sensi dell'art.6, comma 3, del D.Lgs. n.502/1992 e successive modifiche, ovvero i diplomi e attestati conseguiti in base al precedente ordinamento, ricono-

sciuti equipollenti, ai sensi delle vigenti disposizioni, al diploma universitario ai fini dell'esercizio dell'attività professionale e dell'accesso ai pubblici uffici;

ovvero

laurea di 1° livello in Infermieristica (nuovo ordinamento universitario)

b) iscrizione al relativo albo professionale attestata da certificato in data non anteriore a sei mesi rispetto a quella di scadenza dell'avviso. L'iscrizione al corrispondente albo professionale di uno dei Paesi dell'Unione europea consente la partecipazione ai concorsi, fermo restando l'obbligo dell'iscrizione all'albo in Italia prima dell'assunzione in servizio.

PROVE D'ESAME

Prova scritta: svolgimento di un tema o soluzione di quesiti a risposta sintetica attinenti: legislazione sanitaria, legislazione ed ordinamento professionale, principi di organizzazione e gestione dei processi assistenziali, qualità dei servizi sanitari ed accreditamento professionale, elementi di metodologia per l'educazione sanitaria, metodologia dell'autoformazione e della formazione del personale di supporto, metodo e strumenti per la gestione infermieristica delle diverse problematiche assistenziali

Prova pratica: tecniche di assistenza diretta. Individuazione delle risorse tecnologiche e dei presidi da utilizzare nelle diverse procedure assistenziali, analisi di un caso clinico e predisposizione del relativo piano assistenziale.

Prova orale: colloquio attinente le discipline proposte per la prova scritta. La prova comprenderà inoltre l'accertamento della conoscenza di elementi di informatica e di una lingua straniera (inglese o francese o tedesco), almeno a livello iniziale, a scelta del candidato.

Per quanto attiene la conoscenza di elementi di informatica e di lingua straniera, la Commissione esaminatrice, ove necessario, potrà essere integrata da membri aggiunti.

VALUTAZIONE DEI TITOLI

La Commissione dispone, complessivamente, di 100 punti così ripartiti:

- a) 30 punti per i titoli
- b) 70 punti per le prove d'esame.

I punti per la valutazione delle prove d'esame sono così ripartiti:

- a) 30 punti per la prova scritta
- b) 20 punti per la prova pratica
- c) 20 punti per la prova orale.

I punti per la valutazione dei titoli sono ripartiti fra le seguenti categorie:

- | | |
|--|----|
| a) titoli di carriera: | 15 |
| b) titoli accademici e di studio: | 5 |
| c) pubblicazioni e titoli scientifici: | 3 |
| d) curriculum formativo e professionale: | 7 |

Ai fini della valutazione dei titoli la commissione giudicatrice si atterrà ai principi ed ai criteri di cui agli artt.11, 20, 21 e 22 del DPR 27.3.2001, n.220.

Bando di concorso pubblico, per titoli ed esami, a n. 2 posti di operatore tecnico specializzato - addetto alla manutenzione apparecchiature elettromedicali

In attuazione dell'ordinanza del Dirigente della Struttura Operativa Politiche del Personale n. 658 del 19.9.2007, esecutiva ai sensi di legge, è indetto concorso pubblico, per titoli ed esami, per la copertura a tempo indeterminato e pieno di:

n. 2 posti di operatore tecnico specializzato - addetto alla manutenzione apparecchiature elettromedicali

Ruolo: tecnico

Profilo professionale: operatore tecnico specializzato - addetto alla manutenzione apparecchiature elettromedicali

Categoria: B - livello economico super (Bs)

Ai sensi dell'art.3, comma 3, del DPR 27 marzo 2001, n.220 una percentuale dei posti, non eccedente il 30% di quelli a concorso tenuto conto di quanto disposto dalla Legge 68/1999, o da altre disposizioni di legge in vigore, è riservata ad alcune categorie di cittadini (tra cui, ad esempio, ai sensi del D.Lgs. n.215/2001, come modificato dall'art.11 del D.Lgs.n.236/2003, i volontari in ferma breve delle tre forze armate congedati senza demerito, ufficiali di complemento delle tre forze armate che hanno terminato senza demerito la ferma biennale, ufficiali in ferma prefissata che hanno completato senza demerito la ferma contratta).

Qualora detti posti riservati non venissero coperti si procederà all'assunzione dei concorrenti idonei,

secondo l'ordine di graduatoria.

All'assunzione nel posto si provvederà in conformità alle norme ed alle disposizioni in vigore nella materia.

Le disposizioni per l'ammissione al concorso e le modalità di espletamento dello stesso sono stabilite dal D.P.R. n.761 del 20.12.1979, per quanto ancora in vigore, dal D.P.R. 9.5.1994, n.487, per quanto applicabile, dal D.P.R. 27.3.2001, n.220, dalla Legge n.68/1999.

Si applicano, inoltre, le disposizioni in materia di cui alla legge 15.5.1997, n.127, e le disposizioni legislative e regolamentari in materia di documentazione amministrativa di cui al D.P.R. 28.12.2000, n.445.

Si applica, in materia di trattamento dei dati personali, il D.lgs. n.196/2003

L'Amministrazione garantisce, ai sensi della normativa in vigore, parità e pari opportunità tra uomini e donne per l'accesso al lavoro ed al trattamento sul lavoro (art.7, 1° comma, D.Lgs. n.165/2001 e D.Lgs. 11 aprile 2006, n.198).

Sono di seguito riportati:

- nella prima parte: i requisiti specifici di ammissione, le prove d'esame per la posizione funzionale a concorso e la valutazione dei titoli;
- nella successiva normativa generale: i requisiti generali di ammissione e le modalità di espletamento del concorso.

REQUISITI SPECIFICI DI AMMISSIONE

- a) titolo di istruzione secondaria di primo grado o assolvimento dell'obbligo scolastico;
- b) cinque anni di esperienza professionale acquisita nel corrispondente profilo professionale presso pubbliche amministrazioni o imprese private

PROVE D'ESAME

Prova pratica: esecuzione di tecniche specifiche connesse alla qualificazione professionale richiesta.

Prova orale: vertente sulle materie attinenti lo specifico settore di attività oltre a principi di sicurezza ambientale e sul lavoro.

VALUTAZIONE DEI TITOLI

La Commissione dispone, complessivamente, di 100 punti così ripartiti:

- a) 40 punti per i titoli
- b) 60 punti per le prove d'esame.

I punti per la valutazione delle prove d'esame sono così ripartiti:

- 30 punti per la prova pratica
- 30 punti per la prova orale

I punti per la valutazione dei titoli sono ripartiti fra le seguenti categorie:

- | | |
|--|----|
| a) titoli di carriera: | 20 |
| b) titoli accademici e di studio: | 7 |
| c) pubblicazioni e titoli scientifici: | 3 |
| d) curriculum formativo e professionale: | 10 |

Per essere ammesso alla prova orale il candidato deve conseguire nella prova pratica il punteggio minimo di 21/30.

E' escluso dalla graduatoria il candidato che non abbia conseguito la sufficienza in ciascuna delle prove d'esame: almeno 21 punti su 30 per ciascuna prova.

I criteri di massima per la valutazione dei titoli, limitatamente ai soli candidati presenti alla prova pratica, verranno stabiliti dalla Commissione prima dell'espletamento della prova pratica secondo quanto previsto dall'art.11 del DPR n.220/2001, attenendosi ai principi generali in esso previsti.

Ai fini della valutazione dei titoli la commissione giudicatrice si atterrà, inoltre, ai principi ed ai criteri di cui agli artt. 20, 21 e 22 del medesimo DPR n.220/2001.

Bando di concorso pubblico, per titoli ed esami, a n.1 posto di operatore tecnico specializzato - elettricista

In attuazione dell'ordinanza del Dirigente della Struttura Operativa Politiche del Personale n. 658 del 19.9.2007, esecutiva ai sensi di legge, è indetto concorso pubblico, per titoli ed esami, per la copertura a tempo indeterminato e pieno di:

n. 1 posto di operatore tecnico specializzato - elettricista

Ruolo: tecnico

Profilo professionale: operatore tecnico specializzato - elettricista

Categoria: B - livello economico super (Bs)

Ai sensi dell'art.3, comma 3, del DPR 27 marzo 2001, n.220 una percentuale dei posti, non eccedente il 30% di quelli a concorso, tenuto conto di quanto disposto dalla Legge 68/1999, o da altre disposizioni di legge in vigore è riservata ad alcune categorie di cittadini (tra cui, ad esempio, ai sensi del D.Lgs.

n.215/2001, come modificato dall'art.11 del D.Lgs.n.236/2003, i volontari in ferma breve delle tre forze armate congedati senza demerito, ufficiali di complemento delle tre forze armate che hanno terminato senza demerito la ferma biennale, ufficiali in ferma prefissata che hanno completato senza demerito la ferma contratta).

Qualora detti posti riservati non venissero coperti si procederà all'assunzione dei concorrenti idonei, secondo l'ordine di graduatoria.

All'assunzione nel posto si provvederà in conformità alle norme ed alle disposizioni in vigore nella materia.

Le disposizioni per l'ammissione al concorso e le modalità di espletamento dello stesso sono stabilite dal D.P.R. n.761 del 20.12.1979, per quanto ancora in vigore, dal D.P.R. 9.5.1994, n.487, per quanto applicabile, dal D.P.R. 27.3.2001, n.220, dalla Legge n.68/1999.

Si applicano, inoltre, le disposizioni in materia di cui alla legge 15.5.1997, n.127, e le disposizioni legislative e regolamentari in materia di documentazione amministrativa di cui al D.P.R. 28.12.2000, n.445.

Si applica, in materia di trattamento dei dati personali, il D.lgs. n.196/2003

L'Amministrazione garantisce, ai sensi della normativa in vigore, parità e pari opportunità tra uomini e donne per l'accesso al lavoro ed al trattamento sul lavoro (art.7, 1° comma, D.Lgs. n.165/2001 e D.Lgs. 11 aprile 2006, n.198).

Sono di seguito riportati:

- nella prima parte: i requisiti specifici di ammissione, le prove d'esame per la posizione funzionale a concorso e la valutazione dei titoli;
- nella successiva normativa generale: i requisiti generali di ammissione e le modalità di espletamento del concorso.

REQUISITI SPECIFICI DI AMMISSIONE

- a) titolo di istruzione secondaria di primo grado o assolvimento dell'obbligo scolastico;
- b) attestato di qualifica di elettricista
- c) cinque anni di esperienza professionale acquisita nel corrispondente profilo professionale presso pubbliche amministrazioni o imprese private

PROVE D'ESAME

Prova pratica: esecuzione di tecniche specifiche connesse alla qualificazione professionale richiesta.

Prova orale: vertente sulle materie attinenti lo specifico settore di attività oltre a principi di sicurezza ambientale e sul lavoro.

VALUTAZIONE DEI TITOLI

La Commissione dispone, complessivamente, di 100 punti così ripartiti:

- a) 40 punti per i titoli
- b) 60 punti per le prove d'esame.

I punti per la valutazione delle prove d'esame sono così ripartiti:

- 30 punti per la prova pratica
- 30 punti per la prova orale

I punti per la valutazione dei titoli sono ripartiti fra le seguenti categorie:

- a) titoli di carriera: 20
- b) titoli accademici e di studio: 7
- c) pubblicazioni e titoli scientifici: 3
- d) curriculum formativo e professionale: 10.

Per essere ammesso alla prova orale il candidato deve conseguire nella prova pratica il punteggio minimo di 21/30.

E' escluso dalla graduatoria il candidato che non abbia conseguito la sufficienza in ciascuna delle prove d'esame: almeno 21 punti su 30 per ciascuna prova.

I criteri di massima per la valutazione dei titoli, limitatamente ai soli candidati presenti alla prova pratica, verranno stabiliti dalla Commissione prima dell'espletamento della prova pratica secondo quanto previsto dall'art.11 del DPR n.220/2001, attenendosi ai principi generali in esso previsti.

Ai fini della valutazione dei titoli la commissione giudicatrice si atterrà, inoltre, ai principi ed ai criteri di cui agli artt. 20, 21 e 22 del medesimo DPR n.220/2001.

NORMATIVA GENERALE DEI CONCORSI (D.P.R. 27.3.2001, n.220)

1. Conferimento dei posti ed utilizzazione della graduatoria

La graduatoria di merito dei candidati è formata secondo l'ordine dei punti della votazione complessiva riportata da ciascun candidato, con l'osservanza, a parità di punti, delle preferenze previste dall'art.5 del D.P.R. 9 maggio 1994, n.487, e successive modificazioni ed integrazioni.

Il Dirigente Responsabile della Struttura Operativa Politiche del Personale, riconosciuta la regolarità degli atti del concorso, li approva.

Sono dichiarati vincitori, nei limiti dei posti complessivamente messi a concorso, i candidati utilmente collocati nella graduatoria di merito, tenuto conto di quanto disposto dalla Legge 68/99, o da altre di-

sposizioni di legge in vigore che prevedono riserve di posti in favore di particolari categorie di cittadini. Si applicano, per quanto compatibili, le disposizioni di cui all'art.16 del D.P.R. 9.5.1994, n.487, e successive modificazioni ed integrazioni.

La graduatoria di merito, unitamente a quella dei vincitori del concorso, è approvata con ordinanza del Dirigente Responsabile della Struttura Operativa Politiche del Personale, ed è immediatamente efficace. La graduatoria dei vincitori del concorso è pubblicata sul Bollettino Ufficiale della Regione Friuli-Venezia Giulia e rimane efficace per il termine di 24 (ventiquattro) mesi dalla data della pubblicazione per eventuali copertura di posti per i quali il concorso è stato bandito, ovvero di posti della stessa categoria e profilo professionale che successivamente, ed entro tale termine, si dovessero rendere disponibili. In tale seconda ipotesi l'utilizzazione avviene nel rispetto del principio dell'adeguato accesso dall'esterno, garantendo a tal fine la prevista percentuale di posti per gli idonei collocati nella graduatoria.

2. Requisiti generali di ammissione

Per l'ammissione al concorso è richiesto il possesso dei seguenti requisiti generali:

- a) cittadinanza italiana, salve le equiparazioni stabilite dalle leggi vigenti, o cittadinanza di uno dei Paesi dell'Unione europea;
- b) idoneità fisica all'impiego. L'accertamento dell'idoneità fisica è effettuato a cura dell'A.S.S. prima dell'immissione in servizio. Il personale dipendente da Pubbliche Amministrazioni ed il personale dipendente dagli Istituti, Ospedali ed Enti di cui agli artt.25 e 26, comma 1, DPR n.761/1979, è dispensato dalla visita medica;
- c) il titolo di studio previsto per l'accesso al profilo;
- d) iscrizione all'albo professionale.

Non possono accedere all'impiego coloro i quali siano esclusi dall'elettorato attivo politico e coloro che siano stati destituiti o dispensati dall'impiego presso una Pubblica Amministrazione.

Tutti i suddetti requisiti devono essere posseduti alla data di scadenza del termine stabilito per la presentazione delle domande di ammissione.

3. Domanda di ammissione al concorso

La domanda di partecipazione al concorso, redatta in carta semplice, deve essere rivolta al Direttore Generale dell'Azienda per i Servizi Sanitari n. 5 "Bassa Friulana" e presentata o spedita nei modi e nei termini previsti al successivo punto 6.

Per l'ammissione al concorso gli aspiranti devono dichiarare, sotto la propria responsabilità, consapevoli delle pene stabilite per false certificazioni e mendaci dichiarazioni, ai sensi del DPR n.445/2000:

- a) il cognome e nome, la data e il luogo di nascita, la residenza;
- b) il possesso della cittadinanza italiana, ovvero i requisiti sostitutivi di cui all'art.11 del D.P.R. 761/79. I cittadini degli Stati membri dell'Unione europea dovranno dichiarare, altresì, di godere dei diritti civili e politici anche nello Stato di appartenenza o di provenienza, ovvero i motivi di mancato godimento e di avere adeguata conoscenza della lingua italiana (D.P.C.M. 7.2.1994, n.174);
- c) il Comune di iscrizione nelle liste elettorali ovvero il motivo della non iscrizione o della cancellazione dalle liste medesime;
- d) le eventuali condanne penali riportate;
- e) i titoli di studio posseduti e i requisiti specifici richiesti per la partecipazione al concorso;
- f) la posizione nei riguardi degli obblighi militari (per i soli candidati maschi);
- g) i servizi prestati presso pubbliche Amministrazioni e le eventuali cause di risoluzione di precedenti rapporti di pubblico impiego;
- h) il recapito al quale dovranno essere trasmesse le comunicazioni relative all'avviso compreso il numero telefonico, se esistente in caso di mancata indicazione vale, ad ogni effetto, la residenza di cui alla lettera a);
- i) l'indicazione della lingua straniera per la quale intende sostenere la prova;
- l) i titoli che danno diritto ad usufruire di riserve, precedenza o preferenze;
- m) il consenso al trattamento dei dati personali (D.Lgs. n.196/2003) per uso amministrativo con l'eventuale indicazione di dati che non ritenga doversi pubblicizzare.

Le mancate dichiarazioni relativamente alle lettere d) e g) verranno considerate come il non aver riportato condanne penali e il non aver precedenti penali in corso ed il non aver prestato servizio presso pubbliche amministrazioni.

La mancata dichiarazione di cui alla lettera m) viene considerata quale silenzio assenso al trattamento dei dati personali.

I candidati portatori di handicap dovranno specificare nella domanda l'ausilio necessario in relazione al proprio handicap, nonché segnalare l'eventuale necessità di tempi aggiuntivi per l'espletamento delle prove.

A tal fine, gli stessi dovranno produrre apposita certificazione medica che specifichi:

- i sussidi necessari in relazione al tipo di handicap;
- i tempi aggiuntivi necessari.

Non verranno prese in considerazione le domande non firmate dal candidato.

Chi ha titolo a riserva di posti deve dichiarare dettagliatamente nella domanda i requisiti e le condizioni utili di cui sia in possesso, allegando alla domanda stessa i relativi documenti probatori.

4. Documentazione da allegare alla domanda

I concorrenti dovranno produrre, in allegato alla domanda:

- originale della quietanza o ricevuta di versamento della tassa di concorso di € 10,33, in nessun caso rimborsabile, intestata all'A.S.S. n.5 "Bassa Friulana" - Banca Popolare Friuladria (v. rif. punto 5);
- fotocopia in carta semplice non autenticata, di un documento di identità valido;
- elenco, in triplice copia, di tutti i documenti e certificati allegati alla domanda.

Alla domanda di partecipazione al concorso pubblico i concorrenti, inclusi i dipendenti di questa A.S.S., devono, inoltre, allegare tutte le certificazioni relative ai titoli che ritengano opportuno presentare agli effetti della valutazione di merito e della formulazione della graduatoria, ivi compreso un curriculum formativo e professionale, redatto in carta libera, datato e firmato.

In tale curriculum vanno indicate le attività professionali e di studio (che devono essere formalmente documentate), non riferibili ai titoli già valutati nelle altre categorie idonee ad evidenziare, ulteriormente, il livello di qualificazione professionale acquisito nell'arco dell'intera carriera e specifiche rispetto al profilo professionale da conferire, nonché gli incarichi di insegnamento conferiti da enti pubblici. Vanno indicati, altresì, anche i corsi di formazione e di aggiornamento professionale qualificati, anche con esame finale ed in generale l'attività di partecipazione a congressi, convegni, seminari, anche come docente o relatore.

Il curriculum formativo e professionale, qualora non formalmente documentato, ha unicamente uno scopo informativo e, pertanto, non attribuisce alcun punteggio.

Per quanto attiene i titoli, è facoltà del candidato di avvalersi di dichiarazioni sostitutive di certificazione, anche contestuali all'istanza, rese ex 46 DPR n.445/2000 e di dichiarazioni sostitutive dell'atto di notorietà ex art.47 DPR n.445/2000 concernenti stati, fatti o qualità personali.

Qualora il candidato autocertifichi servizi svolti, lo stesso dovrà specificare:

- periodo completo con data di inizio e fine rapporto di lavoro;
- posizione funzionale e figura professionale;
- tipologia del rapporto di lavoro (dipendente, libero professionista, socio lavoratore, etc.);
- impegno orario settimanale.

Non saranno valute le dichiarazioni non complete o imprecise.

Nella certificazione relativa ai servizi prestati presso le Aziende per i Servizi Sanitari deve essere attestato se ricorrono o meno le condizioni di cui all'ultimo comma dell'art.46 del D.P.R. 20 dicembre 1979, n. 761, in presenza delle quali il punteggio di anzianità deve essere ridotto. In caso positivo l'attestazione deve precisare la misura della riduzione del punteggio.

I candidati che hanno espletato gli obblighi militari di leva, di richiamo alle armi, di ferma volontaria o di rafferma, prestati presso le FF.AA. o nell'Arma dei Carabinieri devono allegare copia autenticata del foglio matricolare e dello stato di servizio ai fini della valutazione dello stesso ai sensi dell'art.22 della legge 24 dicembre 1986, n.958, e successive modifiche ed integrazioni. Tali periodi di servizio sono valutati con i corrispondenti punteggi previsti per i concorsi disciplinati dal D.P.R. n.220/2001 per i servizi presso pubbliche amministrazioni, ove durante il servizio abbia svolto mansioni riconducibili al profilo a concorso, ovvero con il minor punteggio previsto per il profilo o mansioni diverse, ridotto del 50 %.

Saranno valutati esclusivamente i servizi le cui attestazioni (con l'indicazione se trattasi di rapporto di dipendenza o di attività libero-professionale) siano rilasciate dal legale rappresentante dell'Ente presso cui i servizi sono stati prestati.

Per la valutazione dei servizi resi con rapporto continuativo presso le Case di Cura convenzionate (art.21 D.P.R. 220/2001) quest'ultima caratteristica deve risultare contenuta nella certificazione.

I titoli devono essere prodotti in originale o in copia legale o autenticata ai sensi di legge.

Le pubblicazioni devono essere edite a stampa.

Il candidato ha facoltà, in sostituzione della documentazione richiesta a corredo della domanda, di presentare dichiarazioni sostitutive di certificazione ovvero dichiarazioni sostitutive dell'atto di notorietà sottoscritte nelle modalità di cui agli artt 46 e 47 del D.P.R. 28.12.2000, n.445.

Le dichiarazioni sostitutive devono, in ogni caso, contenere tutti gli elementi e le informazioni necessarie previste dalla certificazione cui si riferiscono. La mancanza, anche parziale, di tali elementi, preclude la possibilità di procedere alla relativa valutazione.

Ove il candidato alleghi documenti e titoli alla domanda essi devono essere prodotti in originale o in copia autenticata nei modi di legge, ovvero in copia accompagnata da dichiarazione sostitutiva resa ex art.19 DPR n.445/2000 con la quale l'interessato ne attesti la conformità all'originale.

Tale dichiarazione di conformità può essere estesa anche alle pubblicazioni.

La sottoscrizione delle dichiarazioni sostitutive presentate contestualmente alla domanda o richiamate dalla stessa non deve essere autenticata se tali dichiarazioni sono presentate o inviate unitamente alla fotocopia di un documento di riconoscimento. In caso contrario si richiamano le disposizioni di cui al-

l'art.38 del D.P.R. 28.12.200, n.445.

Le dichiarazioni sostitutive devono contenere la clausola specifica che il candidato è consapevole che, in caso di dichiarazioni mendaci, il dichiarante incorre nelle sanzioni penali richiamate dall'art.76 del citato DPR n.445/2000 oltre alla decadenza dei benefici conseguenti al provvedimento emanato in base alle dichiarazioni non veritiere.

Il candidato, qualora si sia avvalso della facoltà di cui al precedente alinea, è tenuto, su richiesta dell'Azienda, prima dell'emissione del provvedimento favorevole, a produrre la documentazione relativa a quanto autocertificato.

L'amministrazione procederà ad idonei controlli, anche a campione, e in tutti i casi in cui sorgano fondati dubbi sulla veridicità delle dichiarazioni sostitutive rese dai candidati.

Fermo restando quanto previsto dall'art.76 del DPR n.445/2000, qualora dal controllo emerga la non veridicità del contenuto delle dichiarazioni, il dichiarante decade dai benefici eventualmente conseguenti al provvedimento emanato sulla base della dichiarazione non veritiera.

Per l'applicazione del diritto delle preferenze, delle precedenza e delle riserve dei posti previste dalle vigenti disposizioni, devono essere allegati alla domanda i relativi documenti probatori.

5. Modalità di versamento della tassa di concorso - importo € 10,33

(nello spazio riservato alla causale deve essere sempre citato nel dettaglio il concorso a cui il versamento si riferisce).

- versamento con vaglia postale o con versamento sul conto corrente postale n.10153336, o con versamento diretto, intestato al Servizio di Tesoreria dell'Azienda per i Servizi Sanitari n.5 "Bassa Friulana" di Palmanova - Banca Popolare Friuladria - Borgo Cividale n.16 - Palmanova.

6. Modalità e termini per la presentazione delle domande

Le domande e la documentazione ad esse allegate:

- devono essere inoltrate a mezzo del servizio pubblico postale al seguente indirizzo:

Direttore Generale dell'Azienda per i Servizi Sanitari n.5 "Bassa Friulana" - via Natisone - fraz.Jalmicco - 33057 Palmanova;

ovvero

- devono essere presentate (sempre intestate al Direttore Generale dell'Azienda per i Servizi Sanitari n.5 "Bassa Friulana") direttamente all'Ufficio Protocollo Generale - via Natisone - Palmanova, nelle ore di ufficio (dal lunedì al giovedì dalle 9.00 alle 16.00, il venerdì dalle 9.00 alle 13.00).

E' esclusa ogni altra forma di presentazione o trasmissione.

Le domande devono pervenire, a pena di esclusione dal concorso, entro il 30° giorno dalla data di pubblicazione dell'estratto del presente bando sulla Gazzetta Ufficiale della Repubblica - 4ª serie speciale - Concorsi ed esami. Qualora detto giorno sia festivo, il termine è prorogato al primo giorno successivo non festivo.

La data di scadenza è quella riportata sul frontespizio del presente bando.

Le domande si considerano prodotte in tempo utile purché spedite a mezzo raccomandata con avviso di ricevimento entro il termine indicato. A tal fine fa fede il timbro a data dell'Ufficio postale accettante.

L'Amministrazione non assume alcuna responsabilità in caso di smarrimento o ritardo nelle comunicazioni qualora essi dipendano da inesatta o illeggibile indicazione del recapito da parte dell'aspirante, ovvero per la mancata o tardiva informazione circa eventuali mutamenti di recapito. Non saranno del pari imputabili all'Amministrazione eventuali disguidi postali o telegrafici.

Il termine fissato per la presentazione delle domande e dei documenti è perentorio; la eventuale riserva di invio di documenti è priva di effetto.

7. Ammissione al concorso

L'ammissione al concorso è deliberata dal Dirigente Responsabile della Struttura Operativa Politiche del Personale.

8. Esclusione dal concorso

L'esclusione dal concorso è deliberata con provvedimento motivato dal Dirigente Responsabile della Struttura Operativa Politiche del Personale, da notificarsi entro trenta giorni dalla data di esecutività della relativa decisione.

9. Commissione esaminatrice

La commissione esaminatrice è nominata da Direttore Generale dell'Azienda per i Servizi Sanitari nei modi e nei termini stabiliti dal D.P.R. 27.3.2001, n.220.

10. Convocazione dei candidati

I candidati ammessi saranno preavvertiti, con lettera raccomandata con avviso di ricevimento, del luogo e della data della prova scritta, almeno quindici giorni prima della data della prova stessa.

Le prove del concorso, sia scritta che pratica e orale, non possono aver luogo nei giorni festivi, né nei giorni di festività religiose ebraiche o valdesi.

Qualora la Commissione esaminatrice stabilisca di non poter procedere, nel giorno stesso, alla effettuazione delle prove successive, la data delle medesime sarà comunicata ai candidati, con lettera rac-

comandata con avviso di ricevimento, almeno venti giorni prima della data fissata per l'espletamento delle stesse.

Per essere ammessi a sostenere le prove d'esame i candidati dovranno presentarsi muniti di documento personale di identità valido.

11. Formazione della graduatoria, approvazione e dichiarazione del vincitore

La Commissione esaminatrice, al termine delle prove d'esame, formula la graduatoria di merito dei candidati. E' escluso dalla graduatoria il candidato che non abbia conseguito, in ciascuna delle prove di esame, la prevista valutazione di sufficienza.

La graduatoria di merito dei candidati è formata secondo l'ordine dei punti della votazione complessiva riportata da ciascun candidato, con l'osservanza, a parità di punti, delle preferenze previste dall'art.5 del DPR n.487/94, e successive modifiche ed integrazioni. Sono dichiarati vincitori, nei limiti dei posti messi a concorso, i candidati utilmente collocati nella graduatoria di merito, tenuto conto di quanto disposto dalla Legge 12.3.1999, n.68, o da altre disposizioni di legge che prevedono riserve di posti in favore di particolari categorie di cittadini (cfr art.18, comma 6, D.Lgs. 8.5.2001, n.215, come modificato dal D.lgs. n.236/2003, relativamente ai volontari in ferma breve o in ferma prefissata di durata di cinque anni delle tre forze armate congedati senza demerito anche al termine o durante le eventuali rafferme contratte). Qualora tra i concorrenti dichiarati idonei nella graduatoria di merito vi siano appartenenti a più categorie che danno titolo a differenti riserve di posti, si applicano le disposizioni previste dall'art.5, comma 3, DPR 487/1994.

I posti riservati che non venissero coperti per mancanza di vincitori o idonei, verranno conferiti ad altri candidati idonei.

Coloro che intendano avvalersi di tale riserva ovvero che abbiano titoli di preferenza e/o di precedenza dovranno farne espressa dichiarazione nella domanda, pena l'esclusione del relativo beneficio.

La graduatoria sarà approvata, contestualmente alla nomina dei vincitori, dal Dirigente Responsabile della Struttura Operativa Politiche del Personale.

La graduatoria dei vincitori del concorso è pubblicata nel Bollettino Ufficiale della Regione Friuli-Venezia Giulia.

La graduatoria rimane efficace per un termine di ventiquattro mesi dalla data di pubblicazione per eventuali coperture di posti per i quali il concorso è stato bandito ovvero di posti della stessa categoria e profilo professionale che successivamente ed entro tale termine dovessero rendersi disponibili. Tale graduatoria sarà utilizzata, nell'ambito del periodo di validità, anche per la costituzione di rapporti di lavoro a tempo determinato.

12. Adempimenti del vincitore

Il concorrente dichiarato vincitore sarà invitato dall'Azienda, ai fini della stipula del contratto individuale di lavoro, a produrre, nel termine di giorni 30 dalla data di comunicazione, a pena di decadenza dei diritti conseguenti alla partecipazione al concorso:

- 1) certificato di cittadinanza italiana;
- 2) estratto per riassunto dell'atto di nascita;
- 3) titolo di studio in originale o una copia autenticata, ovvero il documento rilasciato dalla competente autorità scolastica in sostituzione del diploma;
- 4) certificato del godimento dei diritti politici;
- 5) certificato generale del Casellario giudiziale;
- 6) i titoli ed i documenti necessari per dimostrare il possesso degli altri requisiti prescritti per il concorso.

Ai sensi dell'art.14 del C.C.N.L. 1.9.1995, integrato dal C.C.N.L. 7.4.1999, la stipulazione del contratto di lavoro individuale per l'assunzione a tempo indeterminato sarà subordinata alla presentazione, nei termini prescritti, di tutta la certificazione richiesta anche dal contratto in parola, oltre che alla verifica degli accertamenti sanitari.

I concorrenti vincitori e comunque coloro che sono chiamati in servizio a qualsiasi titolo sono tenuti a regolarizzare le dichiarazioni ed i documenti esibiti e ciò con l'applicazione corretta delle norme di legge in vigore, anche in materia di autocertificazione.

13. Sottoscrizione del contratto e assunzione in servizio

A seguito dell'accertamento del possesso dei requisiti prescritti, ivi compreso (per coloro che non ne siano esentati) quello relativo all'idoneità fisica all'impiego, l'Azienda per i Servizi Sanitari procederà alla sottoscrizione del contratto individuale, secondo le disposizioni di legge, e del C.C.N.L. vigente.

Nel contratto individuale, per il quale è richiesta la forma scritta, sono comunque indicati: la tipologia del rapporto di lavoro; la data di inizio del rapporto di lavoro; la qualifica di inquadramento professionale e livello retributivo iniziale; le attribuzioni corrispondenti alla posizione funzionale di assunzione previste dalle vigenti disposizioni legislative e regolamentari; la durata del periodo di prova; la sede di prima destinazione dell'attività lavorativa.

Il contratto individuale specifica che il rapporto di lavoro è regolato dai contratti collettivi nel tempo vi-

genti anche per le cause di risoluzione del contratto di lavoro e per i termini di preavviso. E', in ogni modo, condizione risolutiva del contratto, senza obbligo di preavviso, l'intervenuto annullamento o revoca della procedura di reclutamento che ne costituisce il presupposto.

L'Azienda prima di procedere alla stipulazione del contratto di lavoro individuale ai fini dell'assunzione, invita il destinatario a presentare la documentazione prescritta dalle disposizioni regolanti l'accesso al rapporto di lavoro, indicata nel bando di concorso, assegnandogli un termine non inferiore a trenta giorni. Nello stesso termine il destinatario, sotto la sua responsabilità, deve dichiarare di non avere altri rapporti di impiego pubblico o privato e di non trovarsi in nessuna delle situazioni di incompatibilità richiamate dal decreto legislativo n.165/2001. In caso contrario, unitamente ai documenti, deve essere espressamente presentata la dichiarazione di opzione per la nuova azienda, fatto salvo quanto previsto dall'art.12, comma 8, del CCNL integrativo 20.9.2001.

Scaduto inutilmente il termine di cui al comma precedente, l'Azienda comunica di non dar luogo alla stipulazione del contratto.

14. Decadenza dalla nomina

Decade dall'impiego chi abbia conseguito la nomina mediante presentazione di documenti falsi o viziati da invalidità non sanabile.

Il provvedimento di decadenza è adottato con deliberazione del competente organo.

15. Periodo di prova

Il periodo di prova e le relative modalità sono previsti dall'art.15 del C.C.N.L. 1°9.1995.

Funzioni, diritti e doveri del dipendente sono quelli previsti dalle vigenti disposizioni di legge.

16. Trattamento economico

Il trattamento economico verrà attribuito dalla data di effettivo inizio del servizio ed è quello previsto dal vigente C.C.N.L. - comparto Sanità.

17. Proroga dei termini di scadenza per la presentazione delle domande di ammissione al concorso, modificazione, sospensione o revoca del medesimo

L'Amministrazione si riserva la facoltà di prorogare o riaprire i termini di scadenza per la presentazione delle domande di ammissione al concorso, di modificare il numero dei posti messi a concorso, di sospendere o revocare il concorso stesso qualora, a suo giudizio, ne rilevasse la necessità o l'opportunità per ragioni di pubblico interesse, ovvero qualora non ricorressero le condizioni riportate nel provvedimento di indizione.

18. Trattamento personale dei dati

Ai sensi del D.lgs. n.196/2003 i dati personali forniti dal candidato saranno raccolti presso la Sezione concorsi, per le finalità di gestione del concorso e saranno trattati presso una banca dati automatizzata anche successivamente all'instaurazione del rapporto di lavoro, verranno utilizzati per le finalità inerenti alla gestione del rapporto medesimo.

Il conferimento di tali dati è obbligatorio ai fini della valutazione dei requisiti di partecipazione, pena l'esclusione dal concorso.

Le medesime informazioni potranno essere comunicate unicamente alle unità interessate allo svolgimento del concorso o alla posizione giuridico-economica del candidato.

L'interessato gode dei diritti di cui al citato decreto i quali figura il diritto di accesso ai dati che lo riguardano, nonché alcuni diritti complementari tra cui il diritto di far rettificare, aggiornare, completare o cancellare i dati erronei, incompleti o raccolti in termini non conformi alla legge, nonché il diritto di opporsi al loro trattamento per motivi legittimi.

Tali diritti potranno essere fatti valere nei confronti del Responsabile della Sezione Concorsi ed assunzioni, del Responsabile della Sezione Trattamento giuridico e del Responsabile della Sezione trattamento economico, in relazione alle specifiche competenze.

Il candidato nel testo della domanda di partecipazione al concorso dovrà manifestare il consenso al trattamento dei dati personali.

19. Norme finali

Per quanto non espressamente previsto dal presente bando, valgono, le leggi e le disposizioni vigenti in materia. Al riguardo l'Azienda si riserva espressamente di assumere autonome determinazioni in ordine alle conseguenze derivanti dalla comunicazione ex art.7 della Legge n.3/2003.

INFORMAZIONI

Per ulteriori informazioni e per ricevere copia del bando, indispensabile alla corretta presentazione della domanda, gli interessati potranno rivolgersi dalle ore 11.00 alle ore 14.00 di tutti i giorni feriali (sabato escluso) alla Struttura Operativa Politiche del Personale - Ufficio Concorsi - (tel.0432/921453 - e-mail: tognon@ass5.sanita.fvg.it) - via Natisone - fraz.Jalmicco - Palmanova.

Schema della domanda di ammissione da redigersi in carta semplice

Al Direttore Generale
 dell'A.S.S. N.5 "BASSA FRIULANA"
 Via Natisone
 33057 PALMANOVA

..I. sottoscritt.....

c h i e d e

di essere ammesso al concorso pubblico, per titoli ed esami, a n. posti di

.....

bandito con ordinanza n. del

A tal fine, ai sensi degli articoli 46 e 47 del DPR 28 dicembre 2000, n.445, sotto la propria responsabilità, consapevole delle sanzioni penali previste nel caso di dichiarazioni non veritiere, dichiara:

- di essere nat..... a il
- di risiedere a, via, n.;
- di essere in possesso della cittadinanza italiana (ovvero: di essere in possesso del seguente requisito sostitutivo della cittadinanza italiana);
- di essere iscritt.... nelle liste elettorali del Comune di;
- (ovvero: di non essere iscritt. nelle liste elettorali per il seguente motivo);
- di non aver riportato condanne penali e di non avere procedimenti penali in corso (ovvero di aver riportato le seguenti condanne penali - da indicarsi anche se sia stata concessa amnistia, indulto, condono o perdono giudiziale):
- di essere in possesso del seguente titolo di studio:
- conseguito il presso:
- di essere iscritto all'Albo professionale della provincia di al n. (solo se previsto per l'accesso al profilo)
- di scegliere quale lingua straniera la seguente: (inglese o francese o tedesca) – da indicare solo per i concorsi in cui è previsto
- di essere, nei confronti degli obblighi militari, nella seguente posizione (per i candidati maschi):
- di aver prestato o di prestare servizio con rapporto d'impiego presso le sottoindicate pubbliche amministrazioni:
- di essere disposto ad assumere servizio presso qualsiasi Presidio o servizio dell'A.S.S N.5 "BASSA FRIULANA" di Palmanova;
- di necessitare, in relazione alla tipologia di disabilità, degli ausili e/o tempi aggiuntivi per l'espletamento delle prove come di seguito indicato
- di avere diritto alla precedenza o preferenza in caso di parità di punteggio per il seguente motivo (allegare documentazione probatoria);
- di manifestare il proprio consenso, ai sensi del D.lgs. n.196/2003 al trattamento ed alla comunicazione dei dati personali spontaneamente forniti, per le finalità e nei limiti di cui al bando concorsuale e subordinatamente al puntuale rispetto della vigente normativa, nella consapevolezza che il conferimento di tali dati è obbligatorio ai fini della valutazione dei requisiti di partecipazione, pena l'esclusione dal concorso;
- che l'indirizzo - con l'impegno di comunicare ogni eventuale variazione - al quale deve essere fatta ogni necessaria comunicazione relativa al presente avviso è il seguente:
 - sig. Via / Piazza n. telefono n.
 C.A.P. città

Tutti i documenti e titoli presentati sono indicati nell'allegato elenco, firmato e redatto in triplice copia, in carta semplice.

DICHIARA INOLTRE

(*) Che i documenti eventualmente allegati sono conformi agli originali, ai sensi degli artt.19 e 47 del D.P.R. 28.12.2000, n.445.

data,

(firma autografa non autenticata)

.....

*** N.B.: nel caso in cui il candidato presenti domanda avvalendosi del servizio postale, lo stesso è tenuto a presentare fotocopia, non autenticata, di un valido documento di riconoscimento dal quale si evinca l'Amministrazione emittente, la data e il numero dello stesso.**

Graduatoria concorso di dirigente medico in ginecologia e ostetricia

Ai sensi degli artt. 18 del D.P.R. n.483/1997 si rende nota la graduatoria del seguente concorso espletato presso l'ASS n.5 Bassa Friulana:

Concorso pubblico, per titoli ed esami, a n.1 posto di dirigente medico della disciplina di Ginecologia e Ostetricia. Graduatoria approvata con ordinanza n.632 del 6 settembre 2007.

- | | |
|------------------------|------------------|
| 1. DE AGOSTINI Michela | punti 79,036/100 |
| 2. MADONIA Tiziana | punti 78,624/100 |
| 3. FRUSCALZO Arrigo | punti 69,835/100 |

IL DIRIGENTE S.O. POLITICHE DEL PERSONALE:
dott. Adelchi Scarano

07_42_3_CNC_AZ SS6 CONCORSI VARI_015

Azienda per i Servizi Sanitari n. 6 "Friuli Occidentale" - Pordenone

Bando di concorso pubblico, per titoli ed esami, per n. 1 posto di collaboratore professionale sanitario fisioterapista.

In esecuzione della deliberazione n. 307 dl 14.06.2007 si rende noto che è bandito pubblico concorso, per titoli ed esami, per la copertura a tempo indeterminato di:

n. 1 posto di collaboratore professionale sanitario fisioterapista

Profilo professionale: collaboratore professionale sanitario - personale della riabilitazione
Fisioterapista - categoria D - Fascia iniziale.

Il concorso è disciplinato dal D.P.R. 20.12.1979, n. 761 e successive integrazioni e modificazioni, dal D.P.R. 220 del 27.3.2001, dalla Legge 20.5.1985, n. 207, dalla Legge n. 127/1997 e successive modifiche ed integrazioni, dal D.M. 741/94, dal D.Lgs.vo n. 165/2001, dal D.P.R. 487/94 e dal D.P.R. 445/2000.

L'Amministrazione garantisce la parità e la pari opportunità tra uomini e donne per l'accesso al lavoro ed il trattamento sul lavoro, così come stabilito dall'art. 7, 1° comma del D. Lgs.vo 30.3.2001, n. 165. Si applica, inoltre, in materia di trattamento dei dati personali, il D. Lgs.vo 30.6.2003, n. 196.

Sono di seguito riportati:

nella prima parte: i requisiti specifici di ammissione e le prove d'esame per la posizione funzionale a concorso;

nella successiva normativa generale: i requisiti generali di ammissione e le modalità di espletamento del concorso.

REQUISITI SPECIFICI DI AMMISSIONE

1. diploma universitario di fisioterapista conseguito ai sensi dell'art. 6, comma 3 del D.Lgs.vo 30.12.1992 n. 502 e successive modificazioni e integrazioni ovvero i diplomi conseguiti in base al precedente ordinamento, riconosciuti equipollenti, ai sensi delle vigenti disposizioni, al diploma universitario ai fini dell'esercizio dell'attività professionale e dell'accesso ai pubblici uffici;

PROVE D'ESAME

Prova scritta: Svolgimento di un tema o soluzione di quesiti a risposta sintetica attinenti: elementi di fisiopatologia, metodologia della riabilitazione

Oppure

Svolgimento di un tema o soluzione di quesiti a risposta sintetica attinenti:

A) L'area delle discipline fondamentali relative all'ambito professionale del fisioterapista: discipline specifiche del profilo indicate dall'ordinamento didattico;

B) L'area etico deontologica:

la responsabilità deontologica e il codice deontologico del fisioterapista;

C) l'area della legislazione sanitaria e dell'ordinamento professionale:

- legislazione sanitaria nazionale e regionale;

- norme e decreti sul profilo professionale a concorso

D) l'area del diritto amministrativo e del lavoro:

- il lavoro alle dipendenze delle pubbliche amministrazioni e in particolare nel Servizio Sanitario Nazionale;

- codice di comportamento e profili di responsabilità del dipendente pubblico;
- cenni sulla Legge n. 626/94.

Prova pratica: Metodiche e tecniche riabilitative relative a disabilità motorie, psicomotorie e cognitive
Oppure

Esecuzione di tecniche specifiche o predisposizione di atti connessi alla qualificazione professionale nell'ambito di quanto segue: simulazione di situazioni specifiche.

Prova orale: Elementi di legislazione sanitaria, metodologia generale e tecniche della riabilitazione. Elementi di informatica e verifica della conoscenza, almeno a livello iniziale, di una lingua straniera scelta fra: inglese - francese - tedesco.

Oppure:

colloquio attinente le discipline proposte per la prova scritta. Elementi di informatica e verifica della conoscenza, almeno a livello iniziale, di una lingua straniera scelta fra: inglese - francese - tedesco.

NORMATIVA GENERALE DEI CONCORSI

1. Posti conferibili e utilizzazione della graduatoria

La graduatoria, approvata al termine delle operazioni concorsuali dall'Azienda, rimane valida, nei limiti delle vigenti disposizioni di legge, per la copertura, secondo l'ordine della stessa, di posti vacanti o per assunzioni a tempo determinato ai sensi delle vigenti disposizioni contrattuali, presso l'Azienda stessa.

2. Requisiti generali di ammissione

Per l'ammissione al concorso è richiesto il possesso dei requisiti generali:

- a. cittadinanza italiana, salve le equiparazioni stabilite dalle leggi vigenti o cittadinanza di uno dei Paesi dell'Unione Europea;
- b. idoneità fisica all'impiego. L'accertamento dell'idoneità fisica all'impiego - con l'osservanza delle norme in tema di categoria protette - è effettuato da una struttura pubblica del S.S.N. prima dell'immissione in servizio. E' dispensato dalla visita medica il personale dipendente dalle Amministrazioni ed Enti del S.S.N.;
- c. titolo di studio previsto per l'accesso alle rispettive carriere.

Non possono accedere all'impiego coloro che siano esclusi dall'elettorato attivo o che siano stati destituiti o dispensati dall'impiego presso pubbliche amministrazioni ovvero licenziati a decorrere dalla data di entrata in vigore del primo contratto collettivo.

Tutti i suddetti requisiti devono essere posseduti alla data di scadenza del termine stabilito per la presentazione delle domande di ammissione.

3. Domande di ammissione (Allegato 2)

Le domande di partecipazione al concorso, redatte in carta semplice, secondo l'allegato schema, devono essere rivolte al Direttore Generale dell'Azienda Sanitaria e precisamente:

Azienda per i Servizi Sanitari n. 6 "Friuli Occidentale" - Via della Vecchia Ceramica, 1 - 33170 Pordenone;

Le domande devono essere presentate o spedite nei modi e nei termini previsti al successivo punto 5.

Nella domanda gli aspiranti devono obbligatoriamente dichiarare:

- a) il cognome e il nome, la data ed il luogo di nascita e la residenza;
- b) il possesso della cittadinanza italiana o equivalente; i cittadini degli Stati membri dell'Unione Europea devono dichiarare, altresì, di godere dei diritti civili e politici anche nello stato di appartenenza o di provenienza, ovvero i motivi di mancato godimento e di avere una adeguata conoscenza della lingua italiana (D.P.C. 7.2.1994, n. 174);
- c) il Comune di iscrizione nelle liste elettorali, ovvero i motivi della non iscrizione o della cancellazione dalle liste medesime;
- d) eventuali condanne penali riportate;
- e) il titolo di studio posseduto e i requisiti specifici di ammissione richiesti per i singoli concorsi;
- f) la loro posizione nei riguardi degli obblighi militari;
- g) i servizi prestati come impiegati presso pubbliche amministrazioni e la causa di risoluzione di precedenti rapporti di pubblico impiego;
- h) la lingua straniera prescelta per la verifica della conoscenza della stessa;
- i) di aver preso cognizione della disciplina vigente in materia di protezione dei dati personali, di cui al D.Lgs.vo 30.6.2003 n. 196 e dei propri diritti nello specifico ambito, riportati nella informativa allegata;
- j) il domicilio presso il quale deve essere data, ad ogni effetto, ogni necessaria comunicazione compreso il numero di telefono se esistente. In caso di mancata indicazione vale la residenza di cui alla lettera a).

Chi ha titolo a riserva di posti deve dichiarare dettagliatamente nella domanda i requisiti e le condizioni utili di cui sia in possesso, allegando alla domanda stessa i relativi documenti probatori.

La omessa indicazione nella domanda anche di un solo requisito richiesto per l'ammissione, determina l'esclusione dal concorso.

Non verranno prese in considerazione le domande non firmate dal candidato.

Ai sensi del D.P.R. 445/2000 le dichiarazioni rese e sottoscritte nella domanda hanno valore di autocertificazione.

4. Documentazione da allegare alla domanda

I concorrenti dovranno produrre in allegato alla domanda:

originale della quietanza o ricevuta di versamento della tassa di concorso di Euro 10,33 in nessun caso rimborsabile e ciò ai sensi del D.L. 30.12.1982, n. 952, intestata all'Azienda. Il versamento della tassa di concorso deve essere effettuato con vaglia postale o con versamento diretto, ovvero mediante conto corrente postale, intestato al servizio di Tesoreria dell'Azienda Sanitaria, come di seguito specificato:

Servizio di Tesoreria dell'Azienda per i Servizi Sanitari n. 6 "Friuli Occidentale" presso "Unicredit Banca S.p.a." - Via Mazzini, 3 - Pordenone (conto corrente postale n. 10058592).

Nello spazio riservato alla causale deve essere sempre citato nel dettaglio il concorso a cui il versamento si riferisce.

Alla domanda di partecipazione al concorso i concorrenti devono allegare tutte le certificazioni relative ai titoli che ritengono opportuno presentare agli effetti della valutazione di merito e della formazione della graduatoria, ivi compreso un curriculum formativo e professionale redatto su carta semplice, datato e firmato.

In tale curriculum vanno indicate le attività professionali e di studio (che devono essere formalmente documentate), idonee ad evidenziare ulteriormente, il livello di qualificazione professionale acquisito nell'arco dell'intera carriera e specifiche rispetto alla posizione funzionale da conferire. Vanno indicate, altresì, le attività di partecipazione a congressi, convegni, seminari anche come docente o relatore, nonché gli incarichi di insegnamento conferiti da enti pubblici. Non sono valutabili le idoneità conseguite in precedenti concorsi.

Nella certificazione o dichiarazione sostitutiva di atto notorio (a cui va allegata fotocopia del documento di identità) relativa ai servizi prestati presso le Unità Sanitarie Locali - Aziende per i Servizi Sanitari - Aziende Ospedaliere, deve essere attestato se ricorrano o meno le condizioni di cui all'ultimo comma dell'articolo 46 del D.P.R. 20 dicembre 1979, n. 761, in presenza delle quali il punteggio di anzianità deve essere ridotto. In caso positivo l'attestazione deve precisare la misura della riduzione del punteggio.

In caso di produzione di certificati, saranno valutati esclusivamente i servizi le cui attestazioni (con l'indicazione se trattasi di rapporto di dipendenza o di attività libero-professionale) siano rilasciate dall'Auto-rità competente dell'Ente presso cui i servizi stessi sono stati prestati.

Per la valutazione di attività prestate in base a rapporti convenzionali i relativi certificati di servizio devono riportare, oltre che l'indicazione dell'attività svolta e della durata, l'orario di attività settimanale.

Per la valutazione dei servizi resi con rapporto continuativo presso le Case di cura convenzionate o accreditate (art. 21 del D.P.R. 220/2001) anche quest'ultima caratteristica deve risultare contenuta nella certificazione.

I servizi prestati all'estero dovranno essere documentati secondo i criteri di cui all'art. 22 del D.P.R. 220/2001.

I periodi di effettivo servizio militare di leva, di richiamo alle armi, di ferma volontaria, di rafferma, prestati presso le Forze armate ai sensi dell'art. 22 della L. 24.12.1986, n. 958, saranno valutati secondo i criteri e le modalità di cui all'art. 20, comma 2, del D.P.R. n. 220/2001.

I titoli devono essere prodotti in originale o in copia autenticata ai sensi di legge ed esente da bollo o autocertificati secondo quanto indicato al successivo punto 4/bis.

Le pubblicazioni devono essere edite a stampa ed elencate, previa numerazione, dettagliatamente in apposito elenco.

Alla domanda deve essere unito, in carta semplice, un elenco firmato dei documenti e dei titoli presentati, numerati progressivamente in relazione al corrispondente titolo.

Per l'applicazione del diritto delle preferenze, delle precedenza e delle riserve dei posti, previste dalle vigenti disposizioni, devono essere allegati alla domanda i relativi documenti probatori.

4/bis. Dichiarazioni sostitutive di atto di notorietà e/o dichiarazioni sostitutive di certificazioni: modalità di presentazione. (Allegato 3)

Ai sensi del D.P.R. n. 445/2000, il candidato ha facoltà, in sostituzione della documentazione richiesta a corredo della domanda, di presentare dichiarazioni sostitutive di certificazioni o dell'atto di notorietà.

Le dichiarazioni sostitutive di certificazioni possono essere rese anche contestualmente all'istanza.

Le dichiarazioni sostitutive, che devono essere sottoscritte dal candidato e prodotte unitamente a copia fotostatica di un documento di identità, valido, del sottoscrittore, possono essere rese come segue:

a) negli appositi moduli predisposti dall'Ente o su un foglio, in carta semplice, contenente il richiamo alle sanzioni penali previste dall'art. 76 del D.P.R. 445/2000 in caso di dichiarazioni mendaci o di false attestazioni spedita o consegnata unitamente a fotocopia di un documento di riconoscimento valido del sottoscrittore;

b) davanti al dipendente addetto a ricevere la documentazione, previa esibizione di un documento valido del sottoscrittore;

c) dinanzi al notaio, cancelliere, segretario comunale o altro funzionario incaricato dal sindaco.

La compilazione delle dichiarazioni sostitutive senza il rispetto delle modalità sopra indicate comporta

l'invalidità dell'atto stesso.

Tali dichiarazioni dovranno essere rese con dettagliata specificazione, avuto riguardo ai vari elementi che potrebbero comportare eventuale attribuzione di punteggio da parte dell'apposita Commissione, pena la non valutazione.

In particolare il candidato è tenuto a specificare espressamente ed in modo chiaro ed univoco:

1) per i servizi prestati presso pubbliche amministrazioni e per il servizio militare di leva: l'esatta indicazione, denominazione e sede dell'amministrazione - datore di lavoro, la posizione funzionale ed il profilo professionale dell'inquadramento, se trattasi di servizio a tempo indeterminato ovvero a tempo determinato, con rapporto di lavoro a tempo pieno o parziale (in tal caso deve essere dichiarato anche l'impegno orario settimanale); il periodo di lavoro deve essere esattamente precisato dalla data di inizio a quello di termine, con indicazione di eventuali interruzioni del rapporto e, per il personale dipendente del S.S.N., la posizione in ordine al disposto di cui all'art. 46 del D.P.R. n. 761/1979. In caso di interruzione del rapporto di lavoro indicarne esattamente le cause. Non va riportato il servizio riconosciuto ai soli fini economici;

2) per i titoli di studio: data, sede e denominazione completa dell'Istituto nel quale il titolo è stato conseguito;

3) per l'iscrizione all'Albo: indicazione del numero e della data di iscrizione nonché la sede dell'Albo. Indicare eventuali periodi di sospensione e relative cause;

4) per la documentazione prodotta in fotocopia non autenticata il candidato, ai sensi dell'art. 47 del D.P.R. 445/2000, può presentare la copia semplice unitamente a dichiarazione sostitutiva di atto di notorietà in cui ne attesti la conformità agli originali.

Il candidato qualora si sia avvalso della facoltà di cui al precedente alinea, è tenuto a produrre la documentazione relativa a quanto autocertificato, su richiesta dell'Azienda. Il candidato sarà eliminato dalla graduatoria finale qualora l'Amministrazione non riscontri l'esatta corrispondenza della documentazione presentata rispetto a quanto autocertificato.

5. Modalità e termini per la presentazione delle domande

La domanda di ammissione al concorso, redatta in carta semplice e corredata dalla documentazione richiesta dal bando deve essere intestata al Direttore Generale dell'A.S.S. n. 6 "Friuli Occidentale" e presentata con le seguenti modalità:

- in busta chiusa direttamente presso l'Ufficio protocollo - 3° piano - stanza 55 - Via della Vecchia Ceramica n. 1 - Pordenone, da lunedì a venerdì dalle ore 9,00 alle ore 12,00;

oppure

- a mezzo raccomandata con avviso di ricevimento indirizzata al Direttore Generale dell'Azienda per i Servizi Sanitari n. 6 "Friuli Occidentale" - Via della Vecchia Ceramica 1 - 33170 Pordenone.

Sulla busta contenente la domanda di partecipazione dovrà essere riportata l'indicazione del concorso cui il candidato intende partecipare, e deve essere altresì indicato il mittente con il relativo indirizzo.

E' esclusa ogni altra forma di presentazione o trasmissione.

Le domande devono pervenire, a pena di esclusione dal concorso, entro il 30° giorno successivo alla data di pubblicazione dell'estratto del presente bando sulla Gazzetta Ufficiale della Repubblica.

Qualora detto giorno sia festivo, il termine è prorogato al primo giorno successivo non festivo.

La data di scadenza è quella riportata sul frontespizio del presente bando.

Le domande si considerano prodotte in tempo utile purché spedite a mezzo raccomandata con avviso di ricevimento (la busta deve portare stampigliata tale dicitura) entro il termine indicato.

A tal fine fa fede il timbro a data dell'ufficio postale accettante.

L'Azienda sanitaria non assume alcuna responsabilità in caso di smarrimento o ritardo nelle comunicazioni qualora essi dipendano da inesatta o illeggibile indicazione del recapito da parte dell'aspirante, ovvero per la mancata o tardiva informazione circa eventuali mutamenti di recapito.

Non saranno del pari imputabili all'Azienda stessa eventuali disguidi postali o telegrafici.

Il termine fissato per la presentazione delle domande e dei documenti è perentorio; l'eventuale riserva di invio successivo di documenti è priva di effetto.

Per quanto concerne le procedure concorsuali fino alla nomina nel posto del vincitore si fa rinvio alla vigente normativa in materia.

6. Esclusione dal concorso

L'esclusione dal concorso è adottata dal competente Organo dell'Azienda ed è disposta con provvedimento motivato, da notificarsi entro trenta giorni dalla data di esecutività del provvedimento stesso.

7. Commissione esaminatrice

La Commissione esaminatrice è nominata dal competente Organo nei modi e nei termini stabiliti dalla normativa vigente.

8. Convocazione dei candidati

Il diario e la sede della prova scritta saranno pubblicati nella Gazzetta Ufficiale della Repubblica italiana - 4ª serie speciale "Concorsi ed Esami", non meno di quindici giorni prima dell'inizio della prova medesima,

ovvero, in caso di numero esiguo di candidati, sarà comunicato agli stessi con lettera raccomandata con avviso di ricevimento non meno di quindici giorni prima dell'inizio della prova.

L'avviso per la presentazione alla prova pratica ed orale sarà dato ai singoli candidati almeno venti giorni prima di quello in cui essi debbono sostenerla. In relazione al numero dei candidati, la prova orale può essere effettuata nello stesso giorno di quello dedicato alla prova pratica. La prova orale si svolgerà in aula aperta al pubblico.

Le prove del concorso non possono aver luogo nei giorni festivi, né nei giorni di festività religiose ebraiche o valdesi.

Per essere ammessi a sostenere le prove i candidati dovranno presentarsi muniti di documento personale di identità, valido.

9. Punteggio

Per la valutazione dei titoli si applicano i criteri previsti dal DPR 220/2001 agli artt. 8, 20, 21 e 22.

La Commissione dispone, complessivamente, di 100 punti così ripartiti:

- a) 30 punti per i titoli;
- b) 70 punti per le prove d'esame.

I punti per le prove d'esame sono così suddivisi:

- a) 30 punti per la prova scritta;
- b) 20 punti per la prova pratica;
- c) 20 punti per la prova orale;

La ripartizione dei punti per la valutazione dei titoli viene così stabilita:

- a) titoli di carriera: 15 punti;
- b) titoli accademici e di studio: 5 punti;
- c) pubblicazioni e titoli scientifici: 3 punti;
- d) curriculum formativo e professionale: 7 punti.

10. Valutazione delle prove d'esame

Il superamento della prova scritta è subordinato al raggiungimento di una valutazione di sufficienza, espressa in termini numerici di almeno 21/30.

Il superamento della prova pratica e della prova orale è subordinato al raggiungimento di una valutazione di sufficienza espressa in termini numerici di almeno 14/20.

11. Formazione della graduatoria, approvazione e dichiarazione del vincitore

La Commissione esaminatrice, al termine delle prove d'esame, formula la graduatoria di merito dei candidati.

Nel caso in cui alcuni candidati ottenessero il medesimo punteggio a conclusione delle operazioni di valutazione dei titoli e delle prove di esame, essendo contestualmente privi di altri titoli preferenziali, ai sensi della L. 191/1998, sarà preferito il candidato più giovane di età.

La graduatoria sarà poi trasmessa al competente Organo, il quale, riconosciuta la regolarità degli atti del concorso, la approva e procede, con proprio provvedimento, alla dichiarazione del vincitore.

La graduatoria del concorso sarà pubblicata nel Bollettino Ufficiale della Regione.

12. Adempimenti dei vincitori

Il concorrente dichiarato vincitore sarà invitato dall'Amministrazione a produrre, nel termine di trenta giorni dalla data di comunicazione e sotto pena di decadenza, tutti i titoli ed i documenti necessari per dimostrare il possesso dei requisiti specifici e generali prescritti per l'ammissione al concorso.

L'Azienda verificata la sussistenza dei requisiti, procede alla stipula del contratto nel quale sarà indicata la data di presa di servizio. Gli effetti economici decorrono dalla data di effettiva presa di servizio. Scaduto inutilmente il termine assegnato per la presentazione della documentazione, l'Azienda comunica di non dar luogo alla stipulazione del contratto.

Si preavvisa che nessun documento di cui al precedente alinea verrà restituito ai concorrenti, (anche non vincitori) inseriti in graduatoria per tutto il periodo di vigenza della graduatoria stessa.

13. Costituzione del rapporto di lavoro

Il rapporto di lavoro a tempo indeterminato è costituito e regolato da contratti individuali, secondo le disposizioni di legge, della normativa comunitaria e del C.C.N.L. vigente.

Nel contratto di lavoro individuale, per il quale è richiesta la forma scritta, sono comunque indicati:

- a) tipologia del rapporto di lavoro;
- b) data di inizio del rapporto di lavoro;
- c) profilo professionale e relativo trattamento economico;
- d) attribuzioni corrispondenti alla posizione funzionale di assunzione previste dalle vigenti disposizioni legislative e regolamentari;
- e) durata del periodo di prova,
- f) sede di prima destinazione dell'attività lavorativa.

Il contratto individuale specifica che il rapporto di lavoro è regolato dai contratti collettivi nel tempo vigenti anche per le cause di risoluzione del contratto di lavoro e per i termini di preavviso. E', in ogni modo, condizione risolutiva del contratto, senza obbligo di preavviso, l'intervenuto annullamento e revoca della

procedura di reclutamento che ne costituisce il presupposto.

L'Azienda, prima di procedere alla stipulazione del contratto di lavoro individuale ai fini dell'assunzione, invita il destinatario a presentare la documentazione prescritta dalle disposizioni regolanti l'accesso al rapporto di lavoro, indicata nel bando di concorso, assegnandogli un termine non inferiore a trenta giorni. Nello stesso termine il destinatario, sotto la sua responsabilità, deve dichiarare di non avere altri rapporti di impiego pubblico o privato e di non trovarsi in nessuna delle situazioni di incompatibilità richiamate dall'articolo 53 del decreto legislativo n. 165/2001. In caso contrario, unitamente ai documenti, deve essere espressamente presentata la dichiarazione di opzione per la nuova azienda.

14. Decadenza dall'impiego

Decade dall'impiego chi abbia conseguito l'assunzione mediante presentazione di documenti falsi o viziati da invalidità non sanabile.

Il provvedimento di decadenza è adottato con deliberazione del Direttore Generale.

15. Periodo di prova

Il vincitore sarà assunto in prova per un periodo di sei mesi ai sensi e con le modalità previste dal vigente contratto collettivo nazionale di lavoro del personale del comparto del Servizio Sanitario Nazionale. Allo stesso verrà attribuito dalla data di effettivo inizio del servizio, il trattamento economico ivi previsto.

16. Proroga dei termini di scadenza per la presentazione delle domande di ammissione al concorso, modificazione, sospensione o revoca del medesimo

L'Azienda sanitaria si riserva la facoltà di prorogare o riaprire i termini di scadenza per la presentazione delle domande di ammissione al concorso, di modificare il numero dei posti messi a concorso, di sospendere o revocare il concorso stesso, qualora a suo giudizio, ne rilevasse la necessità o l'opportunità per ragioni di pubblico interesse.

Il presente bando è emanato tenendo conto di quanto previsto dalla legge 12.3.1999, n. 68, dall' art. 18 del D.Leg.svo 215/2001 successive modifiche e integrazioni, o da altre disposizioni di legge in vigore che prevedono riserve di posti in favore di particolari categorie di cittadini.

17. Trattamento dei dati personali (Allegato 1)

Il candidato nel testo della domanda di partecipazione al concorso dovrà manifestare di aver preso cognizione della disciplina vigente in materia di protezione dei dati personali, di cui al D.Lgs.vo 30.6.2003 n. 196 e dei propri diritti nello specifico ambito, riportati nella informativa allegata.

Si precisa che ai sensi del D.Lgs.vo 196/2003 i dati richiesti saranno trattati esclusivamente per l'espletamento delle procedure selettive e per gli adempimenti conseguenti all'eventuale costituzione del rapporto di lavoro.

INFORMAZIONI:

Per ulteriori informazioni gli interessati potranno rivolgersi all'Ufficio del Personale dell'Azienda per i Servizi Sanitari n. 6 "Friuli Occidentale" - Via della Vecchia Ceramica, 1 - Pordenone (tel. 0434/369868 - 369877) nei giorni feriali, sabato escluso.

L'estratto del presente bando viene pubblicato sulla Gazzetta Ufficiale della Repubblica, quarta serie speciale concorsi ed esami.

Sito web: <http://www.ass6.sanita.fvg.it>

IL DIRETTORE GENERALE:
dr. Nicola Delli Quadri

Allegato 1

Informativa ai sensi dell'art. 13 del Codice della Privacy

Ai sensi dell'art. 13 del D.Lgs. 196/2003 ad oggetto "Codice in materia di Protezione dei Dati Personali", si comunicano le seguenti informazioni al fine del trattamento dei dati richiesti:

Finalità del trattamento

Il trattamento dei dati verrà effettuato per permettere l'espletamento delle procedure selettive e per gli adempimenti conseguenti all'eventuale costituzione del rapporto di lavoro.

Modalità di trattamento

I dati verranno trattati con strumenti elettronici e informatici e memorizzati sia su supporti informatici che su supporti cartacei che su ogni altro tipo di supporto idoneo, nel rispetto delle misure minime di sicurezza ai sensi del Codice privacy.

Natura obbligatoria

Tutti i dati richiesti sono obbligatori.

Conseguenza del rifiuto dei dati

In caso di mancato inserimento di uno o più dati obbligatori l'interessato non potrà partecipare alla selezione.

Soggetti a cui potranno essere comunicati i dati personali

I dati personali relativi al trattamento in questione possono essere comunicati:

Istituti Previdenziali e Assistenziali

Diritti dell'interessato

In relazione al trattamento di dati personali l'interessato ha diritto, ai sensi dell'art. 7 (Diritto di accesso ai dati personali ed altri diritti) del Codice Privacy:

1. L'interessato ha diritto di ottenere la conferma dell'esistenza o meno dei dati personali che lo riguardano, anche se non ancora registrati, e la loro comunicazione in forma intellegibile.

2. L'interessato ha diritto di ottenere l'indicazione:

a) dell'origine dei dati personali;

b) delle finalità e modalità di trattamento;

c) della logica applicata in caso di trattamento effettuato con l'ausilio di strumenti elettronici;

d) degli estremi identificativi del titolare, dei responsabili e del rappresentante designato ai sensi dell'art. 5, comma 2;

e) dei soggetti o delle categorie di soggetti ai quali i dati personali possono essere comunicati o che possono venirne a conoscenza in qualità di rappresentante designato nel territorio dello Stato, di responsabili o incaricati

3. L'interessato ha diritto di ottenere:

a) l'aggiornamento, la rettificazione ovvero, quando vi ha interesse, l'integrazione dei dati;

b) la cancellazione, la trasformazione in forma anonima o il blocco dei dati trattati in violazione di legge, compresi quelli di cui non è necessaria la conservazione in relazione agli scopi per i quali i dati sono stati raccolti o successivamente trattati;

c) l'attestazione che le operazioni di cui alle lettere a) e b) sono state portate a conoscenza, anche per quanto riguarda il loro contenuto, di coloro ai quali i dati sono stati comunicati o diffusi, eccettuato il caso in cui tale adempimento si rivela impossibile o comporta un impiego di mezzi manifestamente sproporzionato rispetto al diritto tutelato.

4. L'interessato ha diritto di opporsi, in tutto o in parte:

a) per motivi legittimi al trattamento dei dati personali che lo riguardano, ancorchè pertinenti allo scopo della raccolta;

b) al trattamento di dati personali che lo riguardano a fini di invio di materiale pubblicitario o di vendita diretta o per il compimento di ricerche di mercato o di comunicazione commerciale.

Il titolare del trattamento dei dati è la:

Azienda per i Servizi Sanitari n. 6 "Friuli Occidentale"

Via Vecchia Ceramica , 1

33170 Pordenone

Il Responsabile del trattamento dei dati è il:

Dirigente Responsabile del Servizio Gestione e Sviluppo delle Risorse Umane

Tel. 0434/369877 - 0434/369868 Fax 0434/369911

Per esercitare i diritti previsti all'art. 7 del Codice della Privacy, sopra elencati, l'interessato dovrà rivolgere richiesta scritta indirizzata a:

Ufficio Relazione con il Pubblico (URP)

dell' Azienda per i Servizi Sanitari n. 6 "Friuli Occidentale"

Via Vecchia Ceramica , 1

33170 Pordenone

Tel. 0434 /369988 - Fax. 0434/523011 - e-mail: urp@ass6.sanita.fvg.it

(ALLEGATO 2)

SCHEMA DELLA DOMANDA DI PARTECIPAZIONE AL CONCORSO
(da presentarsi redatta su carta semplice)

AL DIRETTORE GENERALE
AZIENDA SERVIZI SANITARI N. 6
"Friuli Occidentale"
PORDENONE

Il sottoscritto nato a
il residente a (Prov.) Via
....., n. - tel.-

C H I E D E

di essere ammesso al concorso pubblico, per titoli ed esami, per la copertura, di n..... post... di
..... presso codesta Azienda con scadenza il

A tal fine dichiara:

- 1) di essere in possesso della cittadinanza italiana (ovvero: di essere in possesso del seguente requisito sostitutivo della cittadinanza italiana:) **(a)**;
- 2) di essere iscritto nelle liste elettorali del Comune di (ovvero: di non essere iscritto nelle liste elettorali per il seguente motivo:);
- 3) di non avere mai riportato condanne penali (ovvero: di avere riportato le seguenti condanne penali:);
- 4) di essere in possesso del seguente titolo di studio e dei requisiti specifici richiesti dal bando:
 - Diploma di conseguito il presso
 - Iscrizione all'albo I.P.A.S.V.I. della Provincia di
 -
- 5) di essere, nei confronti degli obblighi militari, nella seguente posizione:
- 6) di non avere mai prestato servizio con rapporto d'impiego presso pubbliche amministrazioni (ovvero: di avere prestato o di prestare servizio con rapporto d'impiego presso le seguenti pubbliche amministrazioni: indicare le cause di risoluzione dei rapporti d'impiego);
- 7) di aver preso cognizione della disciplina vigente in materia di protezione dei dati personali, di cui al D.Lgs.vo 30.6.2003 n. 196 e dei propri diritti nello specifico ambito, riportati nella informativa allegata al bando;
- 8) di avere un'adeguata conoscenza della lingua italiana (dichiarazione riservata ai cittadini stranieri appartenenti agli Stati membri dell'Unione Europea);
- 9) che l'indirizzo al quale deve essergli fatta ogni necessaria comunicazione relativa al presente avviso è il seguente: (in caso di mancata indicazione le comunicazioni saranno inviate all'indirizzo indicato quale residenza);
- 10) lingua straniera prescelta:

Tutti i documenti e titoli presentati sono indicati nell'allegato elenco, datato e firmato, redatto in carta semplice.

Data

Firma.....

- a)** i cittadini stranieri appartenenti agli Stati membri dell'Unione Europea dovranno indicare la cittadinanza ed il godimento dei diritti politici nel Paese di appartenenza.

(ALLEGATO 3)

DICHIARAZIONE SOSTITUTIVA DI CERTIFICAZIONE
 (Art. 46 D.P.R. 28.12.2000, n. 445)
DICHIARAZIONE SOSTITUTIVA DI ATTO DI NOTORIETA'
 (Art. 47 D.P.R. 28.12.2000, n. 445)

Il/la sottoscritto/a _____
 (cognome) (nome)

nato/a a _____ (_____) il _____
 (luogo) (prov.) (data)

residente a _____ (_____) in Via _____
 (luogo) (prov.) (indirizzo)

consapevole delle sanzioni penali, nel caso di dichiarazioni non veritiere, di formazione o uso di atti falsi, richiamate dall'art. 76 del D.P.R. n. 445/2000

DICHIARA

.....

Dichiaro di aver preso cognizione della disciplina vigente in materia di protezione dei dati personali di cui al Decreto Legislativo 30.6.2003, n. 196 e dei propri diritti nello specifico ambito, riportati nell'informativa allegata al bando.

.....
 (luogo e data)

IL/LA DICHIARANTE

.....

Bando di concorso pubblico, per titoli ed esami, per n. 1 posto di dirigente medico di oncologia.

In esecuzione della deliberazione n. 329 del 22.6.2007 si rende noto che è stato bandito concorso pubblico, per titoli ed esami, per la copertura di:

n. 1 posto di medico dirigente di oncologia

Ruolo: Sanitario

Profilo professionale: Medici

Area medica e delle specialità mediche

Disciplina: Oncologia.

Le disposizioni per l'ammissione al concorso e le modalità di espletamento dello stesso sono stabilite dal D.P.R. 20.12.1979, n. 761 e successive modificazioni, e dal D.Lgs.vo 30.12.1992 n. 502 e successive modifiche e integrazioni, dal D.Lgs.vo n. 165/2001, dal D.P.R. 9.5.1994, n. 487 nonché dalla Legge 15.5.1997, n. 127 e successive modifiche ed integrazioni e dal D.P.R. n. 445/2000 ed inoltre dal D.P.R. 10.12.1997, n. 483 pubblicato sul supplemento ordinario della G. U. n. 13 del 17.1.1998.

Si precisa che è avvenuta l'ottemperanza alle disposizioni di cui ai commi 1 e 4 dell'art. 34-bis del D. Lgs. vo n. 165/2001 relative alla comunicazione alla Provincia competente per territorio dei dati relativi alla procedura di assunzione.

Sono di seguito riportati:

nella prima parte i requisiti specifici di ammissione e le prove d'esame per la posizione funzionale a concorso;

nella successiva normativa generale i requisiti generali di ammissione e le modalità di espletamento del concorso.

REQUISITI SPECIFICI DI AMMISSIONE

a) laurea in medicina e chirurgia;

b) specializzazione nella disciplina oggetto del concorso o disciplina equipollente o affine;

c) iscrizione all'albo dell'Ordine dei Medici e Chirurghi attestata da certificato in data non anteriore a sei mesi rispetto a quella di scadenza del bando; tale certificazione deve essere allegata alla domanda di partecipazione al concorso pena l'esclusione dallo stesso. Per quanto attiene a tale certificazione il candidato può avvalersi di quanto previsto dal D.P.R. 28.12.2000, n. 445 (autocertificazione).

Ai sensi dell'art. 56 - comma 2 - del D.P.R. 10.12.1997, n. 483 il personale del ruolo sanitario in servizio di ruolo alla data di entrata in vigore del decreto sopra richiamato è esentato dal requisito della specializzazione nella disciplina relativa al posto di ruolo già ricoperto alla predetta data per la partecipazione a concorsi presso le UU.SS.LL. e le Aziende Ospedaliere diverse da quelle di appartenenza.

Le discipline equipollenti sono quelle di cui alla normativa regolamentare concernente i requisiti di accesso al 2° livello dirigenziale del personale del S.S.N. e sono individuate con D.M. 30.1.1998 pubblicato nel supplemento ordinario alla G.U. n. 37 del 14.2.1998, successive modifiche e integrazioni.

Le discipline affini sono individuate con D.M. 31.1.1998 pubblicato nella G.U. di cui sopra, successive modifiche e integrazioni.

L'incarico di Dirigente Medico implica il rapporto di lavoro esclusivo, ai sensi dell'art. 15-quater del D. Lgs. vo n. 502/92 e successive modifiche e integrazioni.

PROVE D'ESAME

a) *Prova scritta*: relazione su un caso clinico simulato o su argomenti inerenti la disciplina messa a concorso o soluzione di una serie di quesiti a risposta sintetica inerenti alla disciplina stessa;

b) *Prova pratica*: su tecniche e manualità peculiari della disciplina messa a concorso; per le discipline di area chirurgica la prova, anche in relazione al numero di candidati, si svolge su cadavere o materiale anatomico in sala autoptica ovvero con altra modalità a giudizio insindacabile della commissione. La prova pratica deve comunque essere illustrata schematicamente per iscritto;

c) *Prova orale*: sulle materie inerenti la disciplina a concorso nonché sui compiti connessi alla funzione da conferire.

Bando di concorso pubblico, per titoli ed esami, per n. 1 posto di dirigente medico di medicina fisica e riabilitazione.

In esecuzione della determinazione n. 1071 del 19.07.2007 si rende noto che è stato bandito concorso pubblico, per titoli ed esami, per la copertura di:

n. 1 posto di medico dirigente di medicina fisica e riabilitazione

Ruolo: Sanitario

Profilo professionale: Medici

Area Medica e delle specialità mediche
Disciplina: Medicina Fisica e Riabilitazione.

Le disposizioni per l'ammissione al concorso e le modalità di espletamento dello stesso sono stabilite dal D.P.R. 20.12.1979, n. 761 e successive modificazioni, e dal D.Lgs.vo 30.12.1992 n. 502 e successive modifiche e integrazioni, dal D.Lgs.vo n. 165/2001, dal D.P.R. 9.5.1994, n. 487 nonché dalla Legge 15.5.1997, n. 127 e successive modifiche ed integrazioni e dal D.P.R. n. 445/2000 ed inoltre dal D.P.R. 10.12.1997, n. 483 pubblicato sul supplemento ordinario della G. U. n. 13 del 17.1.1998.

Si precisa che è avvenuta l'ottemperanza alle disposizioni di cui ai commi 1 e 4 dell'art. 34-bis del D. Lgs. vo n. 165/2001 relative alla comunicazione alla Provincia competente per territorio dei dati relativi alla procedura di assunzione.

Sono di seguito riportati:

nella prima parte i requisiti specifici di ammissione e le prove d'esame per la posizione funzionale a concorso; nella successiva normativa generale i requisiti generali di ammissione e le modalità di espletamento del concorso.

REQUISITI SPECIFICI DI AMMISSIONE

a) laurea in medicina e chirurgia;

b) specializzazione nella disciplina oggetto del concorso o disciplina equipollente o affine;

c) iscrizione all'albo dell'Ordine dei Medici e Chirurghi attestata da certificato in data non anteriore a sei mesi rispetto a quella di scadenza del bando; tale certificazione deve essere allegata alla domanda di partecipazione al concorso pena l'esclusione dallo stesso. Per quanto attiene a tale certificazione il candidato può avvalersi di quanto previsto dal D.P.R. 28.12.2000, n. 445 (autocertificazione).

Ai sensi dell'art. 56 - comma 2 - del D.P.R. 10.12.1997, n. 483 il personale del ruolo sanitario in servizio di ruolo alla data di entrata in vigore del decreto sopra richiamato è esentato dal requisito della specializzazione nella disciplina relativa al posto di ruolo già ricoperto alla predetta data per la partecipazione a concorsi presso le UU.SS.LL. e le Aziende Ospedaliere diverse da quelle di appartenenza.

Le discipline equipollenti sono quelle di cui alla normativa regolamentare concernente i requisiti di accesso al 2° livello dirigenziale del personale del S.S.N. e sono individuate con D.M. 30.1.1998 pubblicato nel supplemento ordinario alla G.U. n. 37 del 14.2.1998, successive modifiche e integrazioni.

Le discipline affini sono individuate con D.M. 31.1.1998 pubblicato nella G.U. di cui sopra, successive modifiche e integrazioni.

L'incarico di Dirigente Medico implica il rapporto di lavoro esclusivo, ai sensi dell'art. 15-quater del D. Lgs. vo n. 502/92 e successive modifiche e integrazioni.

PROVE D'ESAME

a) *Prova scritta*: relazione su un caso clinico simulato o su argomenti inerenti la disciplina messa a concorso o soluzione di una serie di quesiti a risposta sintetica inerenti alla disciplina stessa;

b) *Prova pratica*: su tecniche e manualità peculiari della disciplina messa a concorso; per le discipline di area chirurgica la prova, anche in relazione al numero di candidati, si svolge su cadavere o materiale anatomico in sala autoptica ovvero con altra modalità a giudizio insindacabile della commissione. La prova pratica deve comunque essere illustrata schematicamente per iscritto;

c) *Prova orale*: sulle materie inerenti la disciplina a concorso nonché sui compiti connessi alla funzione da conferire.

NORMATIVA GENERALE DEI CONCORSI

1. Posti conferibili e utilizzazione della graduatoria

Per quanto riguarda l'approvazione della graduatoria e il conferimento dei posti, si fa esplicito riferimento a quanto disposto dagli artt. 17 e 18 del D.P.R. 483/97.

2. Requisiti generali di ammissione

Per l'ammissione al concorso è richiesto il possesso dei seguenti requisiti generali:

a) cittadinanza italiana, salve le equiparazioni stabilite dalle leggi vigenti o cittadinanza di uno dei Paesi dell'Unione Europea;

b) idoneità fisica all'impiego: l'accertamento dell'idoneità fisica all'impiego - con osservanza delle norme in tema di categorie protette - è effettuato a cura dell'Azienda per i Servizi Sanitari prima dell'immissione in servizio; il personale dipendente da pubbliche amministrazioni ed il personale dipendente dagli istituti, ospedali ed enti di cui agli artt. 25 e 26 - comma 1 - del D.P.R. 20.12.1979, n. 761, è dispensato dalla visita medica;

c) titolo di studio per l'accesso al posto messo a concorso;

d) iscrizione all'albo professionale per l'esercizio professionale. L'iscrizione al corrispondente albo professionale di uno dei Paesi dell'Unione Europea consente la partecipazione ai concorsi, fermo restando l'obbligo dell'iscrizione all'albo in Italia prima dell'assunzione in servizio.

Non possono accedere all'impiego coloro che siano stati esclusi dall'elettorato attivo nonché coloro che siano stati dispensati dall'impiego presso una pubblica amministrazione per aver conseguito l'impiego

stesso mediante la produzione di documenti falsi o viziati da invalidità non sanabile.

Tutti i suddetti requisiti devono essere posseduti alla data di scadenza del termine stabilito per la presentazione delle domande di ammissione.

3. Domande di ammissione (Allegato2)

La domanda di partecipazione al concorso, redatta in carta semplice secondo l'allegato schema, deve essere rivolta al Direttore Generale dell'Azienda per i Servizi Sanitari n. 6 "Friuli Occidentale" e presentata o spedita nei modi e nei termini previsti al successivo punto 5.

Nella domanda gli aspiranti devono dichiarare:

- a) il cognome e il nome, la data ed il luogo di nascita e la residenza;
- b) il possesso della cittadinanza italiana, ovvero i requisiti sostitutivi di cui all'art. 11 del D.P.R. 761/1979; i cittadini degli Stati membri dell'Unione Europea devono dichiarare, altresì, di godere dei diritti civili e politici anche nello Stato di appartenenza o di provenienza, ovvero i motivi di mancato godimento e di avere adeguata conoscenza della lingua italiana (D.P.C. 7.2.1994, n. 174);
- c) il Comune di iscrizione nelle liste elettorali, ovvero i motivi della non iscrizione o della cancellazione dalle liste medesime;
- d) le eventuali condanne penali riportate;
- e) il titolo di studio posseduto e i requisiti specifici di ammissione richiesti per il concorso;
- f) per i maschi, la posizione nei riguardi degli obblighi militari;
- g) i servizi prestati come impiegati presso pubbliche amministrazioni e le eventuali cause di cessazione di precedenti rapporti di pubblico impiego;
- h) il domicilio presso il quale deve essere loro data, ad ogni effetto, ogni necessaria comunicazione compreso il numero di telefono. In caso di mancata indicazione vale, ad ogni effetto, la residenza di cui alla lettera a);
- i) di aver preso cognizione della disciplina vigente in materia di protezione dei dati personali, di cui al D.Lgs.vo 30.6.2003, n. 196 e dei propri diritti nello specifico ambito, riportati nella informativa allegata; I candidati portatori di handicap dovranno specificare nella domanda l'ausilio necessario in relazione al proprio handicap, nonché segnalare l'eventuale necessità di tempi aggiuntivi per l'espletamento delle prove.

La omessa indicazione nella domanda anche di uno solo dei requisiti richiesti per l'ammissione determina l'esclusione dal concorso.

Non verranno prese in considerazione le domande non firmate dal candidato.

Chi ha titolo a riserva di posti deve dichiarare dettagliatamente nella domanda i requisiti e le condizioni utili di cui sia in possesso, allegando alla domanda stessa i relativi documenti probatori.

Ai sensi del D.P.R. n. 445/2000 le dichiarazioni rese e sottoscritte nella domanda hanno valore di autocertificazione.

4. Documentazione da allegare alla domanda

I concorrenti dovranno produrre in allegato alla domanda, pena l'esclusione:

- originale della quietanza o ricevuta di versamento della tassa di concorso di Euro 10,33, in nessun caso rimborsabile, intestata al Tesoriere dell'Azienda per i Servizi Sanitari n. 6 - "Unicredit Banca S.p.a." - Pordenone, e ciò ai sensi del D.L. 30.12.1982, n. 952.

Tale versamento potrà essere effettuato con vaglia postale o con versamento diretto, intestato al Tesoriere dell'Azienda per i Servizi Sanitari - "Unicredit Banca S.p.a. - Tesoreria - Via Mazzini, 3 - Pordenone, o con versamento su conto corrente postale n. 10058592 intestato al Tesoriere dell'A.S.S. n. 6 specificando la causale.

I candidati di cui al 2° comma dell'art. 56 del D.P.R. 10.12.1997, n. 483 dovranno inoltre allegare alla domanda formale documentazione attestante l'appartenenza di ruolo nella disciplina del posto messo a concorso.

I candidati di cui all'art. 74 del D.P.R. sopracitato dovranno documentare formalmente i diritti ivi previsti.

Alla domanda di partecipazione al concorso i concorrenti devono allegare tutte le certificazioni relative ai titoli che ritengono opportuno presentare agli effetti della valutazione di merito e della formulazione della graduatoria, ivi compreso un curriculum formativo e professionale redatto su carta semplice, datato e firmato.

In tale curriculum vanno indicate le attività professionali e di studio (che devono essere formalmente documentate), idonee ad evidenziare il livello di qualificazione professionale acquisito nell'arco dell'intera carriera e specifiche rispetto alla posizione funzionale da conferire, nonché gli incarichi di insegnamento conferiti da enti pubblici. Vanno indicate, altresì, le attività di partecipazione a congressi, convegni, seminari che abbiano finalità di formazione e di aggiornamento professionale e di avanzamento di ricerca scientifica. La partecipazione è valutata tenendo conto dei criteri stabiliti in materia dal regolamento sull'accesso al secondo livello dirigenziale per il personale del ruolo sanitario del Servizio Sanitario Nazionale. Sono valutate, altresì, la idoneità nazionale nella disciplina prevista dal pregresso ordinamento

e l'attestato di formazione manageriale disciplinato dal predetto regolamento. Non sono valutate le idoneità conseguite in precedenti concorsi.

Nella certificazione o dichiarazione sostitutiva relativa ai servizi prestati presso le Aziende per i Servizi Sanitari o le Aziende Ospedaliere, deve essere attestato se ricorrano o meno le condizioni di cui all'ultimo comma dell'articolo 46 del D.P.R. 20 dicembre 1979, n. 761, in presenza delle quali il punteggio di anzianità deve essere ridotto. In caso positivo l'attestazione deve precisare la misura della riduzione del punteggio.

Saranno valutati esclusivamente i servizi le cui attestazioni (con l'indicazione se trattasi di rapporto di dipendenza o di attività libero-professionale) siano rilasciate dall'Autorità competente dell'Ente presso cui i servizi stessi sono stati prestati.

Per la valutazione di attività prestate in base a rapporti convenzionali (art. 21 D.P.R. 10.12.1997, n. 483) i relativi certificati di servizio devono riportare oltre che l'indicazione dell'attività svolta e della durata, l'indicazione dell'orario di attività settimanale.

Per la valutazione dei servizi resi con rapporto continuativo presso le Case di cura convenzionate (art. 22 D.P.R. 483/97) anche quest'ultima caratteristica deve risultare contenuta nella certificazione.

I servizi prestati all'estero dovranno essere documentati secondo i criteri di cui all'art. 23 del D.P.R. 483/97.

I periodi di effettivo servizio militare di leva, di richiamo alle armi, di ferma volontaria, di rafferma, prestati presso le Forze Armate e nell'Arma dei Carabinieri dovranno essere documentati secondo i criteri e le modalità di cui all'art. 20 del D.P.R. 10.12.1997, n. 483 e all'art. 22 della L. 24.12.1986, n. 958.

I titoli devono essere prodotti in originale o in copia autenticata ai sensi di legge ed esente da bollo o autocertificati secondo quanto indicato al successivo punto 4/bis.

Le pubblicazioni devono essere edite a stampa ed elencate dettagliatamente in apposito elenco; non saranno valutate le pubblicazioni delle quali non risulti l'apporto del candidato.

Alla domanda deve essere unito, in carta semplice, un elenco firmato dei documenti e dei titoli presentati.

Per l'applicazione del diritto alle preferenze, delle precedenza e delle riserve dei posti, previste dalle vigenti disposizioni, devono essere allegati alla domanda i relativi documenti probatori.

4/bis. Dichiarazioni sostitutive di atto di notorietà e/o dichiarazioni sostitutive di certificazioni: modalità di presentazione. (Allegato 3)

Ai sensi del D.P.R. n. 445/2000, il candidato ha facoltà, in sostituzione della documentazione richiesta a corredo della domanda, di presentare dichiarazioni sostitutive di certificazioni o dell'atto di notorietà.

Le dichiarazioni sostitutive di certificazioni possono essere rese anche contestualmente all'istanza.

Le dichiarazioni sostitutive, che devono essere sottoscritte dal candidato e prodotte unitamente a copia fotostatica di un documento di identità, valido, del sottoscrittore, possono essere rese come segue:

- a) negli appositi moduli predisposti dall'Ente o su un foglio, in carta semplice, contenente il richiamo alle sanzioni penali previste dall'art. 76 del D.P.R. 445/2000 in caso di dichiarazioni mendaci o di false attestazioni spedita o consegnata unitamente a fotocopia di un documento di riconoscimento valido del sottoscrittore;
- b) davanti al dipendente addetto a ricevere la documentazione, previa esibizione di un documento valido del sottoscrittore;
- c) dinanzi al notaio, cancelliere, segretario comunale o altro funzionario incaricato dal sindaco. La compilazione delle dichiarazioni sostitutive senza il rispetto delle modalità sopra indicate comporta l'invalidità dell'atto stesso.

Tali dichiarazioni dovranno essere rese con dettagliata specificazione, avuto riguardo ai vari elementi che potrebbero comportare eventuale attribuzione di punteggio da parte dell'apposita Commissione, pena la non valutazione.

In particolare il candidato è tenuto a specificare espressamente ed in modo chiaro ed univoco:

- 1) per i servizi prestati presso pubbliche amministrazioni e per il servizio militare di leva: l'esatta indicazione, denominazione e sede dell'amministrazione - datore di lavoro, la posizione funzionale ed il profilo professionale dell'inquadramento, se trattasi di servizio a tempo indeterminato ovvero a tempo determinato, con rapporto di lavoro a tempo pieno o parziale (in tal caso deve essere dichiarato anche l'impegno orario settimanale); il periodo di lavoro deve essere esattamente precisato dalla data di inizio a quello di termine, con indicazione di eventuali interruzioni del rapporto e, per il personale dipendente del S.S.N., la posizione in ordine al disposto di cui all'art. 46 del D.P.R. n. 761/1979. In caso di interruzione del rapporto di lavoro indicarne esattamente le cause. Non va riportato il servizio riconosciuto ai soli fini economici;
- 2) per i titoli di studio: data, sede e denominazione completa dell'Istituto nel quale il titolo è stato conseguito;
- 3) per l'iscrizione all'Albo: indicazione del numero e della data di iscrizione nonché la sede dell'Albo. Indicare eventuali periodi di sospensione e relative cause;

4) per la documentazione prodotta in fotocopia non autenticata il candidato, ai sensi dell'art. 47 del D.P.R. 445/2000, può presentare la copia semplice unitamente a dichiarazione sostitutiva di atto di notorietà in cui ne attesti la conformità agli originali.

Il candidato qualora si sia avvalso della facoltà di cui al precedente alinea, è tenuto a produrre la documentazione relativa a quanto autocertificato, su richiesta dell'Azienda. Il candidato sarà eliminato dalla graduatoria finale qualora l'Amministrazione non riscontri l'esatta corrispondenza della documentazione presentata rispetto a quanto autocertificato.

5. Modalità e termini per la presentazione delle domande

La domanda di ammissione al concorso, redatta in carta semplice e corredata dalla documentazione richiesta dal bando, deve essere intestata al Direttore Generale dell'A.S.S. n. 6 "Friuli Occidentale" e presentata con le seguenti modalità:

- in busta chiusa direttamente presso l'Ufficio protocollo - 3° piano - stanza 55 - Via della Vecchia Ceramica, 1 - Pordenone, da lunedì a venerdì dalle ore 9,00 alle ore 12,00;

oppure

- a mezzo raccomandata con avviso di ricevimento indirizzata al Direttore Generale dell'Azienda per i Servizi Sanitari n. 6 "Friuli Occidentale" - Via della Vecchia Ceramica, 1 - 33170 Pordenone.

Sulla busta contenente la domanda di partecipazione dovrà essere riportata l'indicazione del concorso cui il candidato intende partecipare, e deve essere altresì indicato il mittente con il relativo indirizzo.

All'atto della presentazione della domanda, sarà rilasciata apposita ricevuta.

E' esclusa ogni altra forma di presentazione o trasmissione.

Le domande devono pervenire, a pena di esclusione dal concorso, entro il 30° giorno successivo alla data di pubblicazione dell'estratto del presente bando sulla Gazzetta Ufficiale della Repubblica.

Qualora detto giorno sia festivo, il termine è prorogato al primo giorno successivo non festivo.

La data di scadenza è quella riportata sul frontespizio del presente bando.

Le domande si considerano prodotte in tempo utile purché spedite a mezzo raccomandata con avviso di ricevimento (la busta deve portare stampigliata tale dicitura) entro il termine indicato.

A tal fine fa fede il timbro a data dell'ufficio postale accettante.

L'Azienda per i Servizi Sanitari non assume alcuna responsabilità in caso di smarrimento o ritardo nelle comunicazioni qualora essi dipendano da inesatta o illeggibile indicazione del recapito da parte dell'aspirante, ovvero per la mancata o tardiva informazione circa eventuali mutamenti di recapito. Non saranno del pari imputabili all'Azienda stessa eventuali disguidi postali o telegrafici.

Il termine fissato per la presentazione delle domande e dei documenti è perentorio; l'eventuale riserva di invio successivo di documenti è priva di effetto.

6. Esclusione dal concorso

L'esclusione dal concorso è adottata dal competente Organo dell'Azienda per i Servizi Sanitari ed è disposta con provvedimento motivato, da notificarsi entro trenta giorni dalla data di esecutività della relativa deliberazione.

7. Commissione esaminatrice

La Commissione esaminatrice è nominata dal competente Organo dell'Azienda per i Servizi Sanitari nei modi e nei termini stabiliti dall'art. 5 del D.P.R. 10.12.1997, n. 483. La Commissione incaricata di effettuare il sorteggio dei Componenti delle Commissioni esaminatrici procederà all'estrazione dei nominativi il 15° giorno successivo alla data di scadenza del termine previsto per la presentazione delle domande nel seguente orario e sede: ore 9.00 - Sede della Direzione Generale dell'Azienda per i Servizi Sanitari n. 6 "Friuli Occidentale" - Via della Vecchia Ceramica, 1 - Pordenone - presso la Sala riunioni - 5° piano.

8. Convocazione dei candidati

Il diario e la sede della prova scritta saranno comunicati ai candidati con lettera raccomandata con avviso di ricevimento, non meno di quindici giorni prima dell'inizio delle prove.

Ai candidati che conseguono l'ammissione alle prove pratica ed orale sarà data comunicazione con l'indicazione del voto riportato nella prova scritta.

L'avviso per la presentazione alla prova orale sarà dato ai singoli candidati almeno venti giorni prima di quello in cui essi debbono sostenerla e si svolgerà in aula aperta al pubblico.

Le prove del concorso, sia scritte che pratiche e orali, non possono aver luogo nei giorni festivi, né nei giorni di festività religiose ebraiche o valdesi.

Per essere ammessi a sostenere le prove i candidati dovranno presentarsi muniti di valido documento personale di identità.

9. Punteggio

Per la valutazione dei titoli si applicano i criteri previsti dal D.P.R. n. 483/1997 agli artt. 11, 20, 21, 22, 23 e, in particolare, all'art. 27.

La Commissione dispone complessivamente di 100 punti così ripartiti:

a) 20 punti per i titoli;

b) 80 punti per le prove d'esame.

I punti per le prove d'esame sono così suddivisi:

- a) 30 punti per la prova scritta;
- b) 30 punti per la prova pratica;
- c) 20 punti per la prova orale.

I punti per la valutazione dei titoli sono così suddivisi:

- a) titoli di carriera: 10 punti;
- b) titoli accademici e di studio: 3 punti;
- c) pubblicazioni e titoli scientifici: 3 punti;
- d) curriculum formativo e professionale: 4 punti.

10. Formazione della graduatoria, approvazione e dichiarazione del vincitore

La Commissione esaminatrice, al termine delle prove d'esame, formula la graduatoria di merito dei candidati.

In ottemperanza all'art. 2 - comma 9 - della Legge 16.6.1998, n. 191, nel caso in cui due o più candidati ottengano, a conclusione delle operazioni di valutazione dei titoli e delle prove di esame, pari punteggio, è preferito il candidato più giovane di età.

La graduatoria sarà poi trasmessa al Direttore Generale dell'Azienda per i Servizi Sanitari, il quale, riconosciuta la regolarità degli atti del concorso, la approva e procede, con proprio atto deliberativo, alla dichiarazione del vincitore.

La graduatoria dei vincitori del concorso sarà pubblicata nel Bollettino Ufficiale della Regione Friuli Venezia Giulia.

11. Adempimenti dei vincitori

Il concorrente dichiarato vincitore e comunque coloro che sono chiamati in servizio a qualsiasi titolo sarà invitato dall'Azienda per i Servizi Sanitari a produrre, nel termine di 30 giorni dalla data di comunicazione e sotto pena di decadenza, tutti i titoli ed i documenti necessari per dimostrare il possesso dei requisiti specifici e generali prescritti per l'ammissione al concorso.

L'Azienda, verificata la sussistenza dei requisiti, procede alla stipula del contratto nel quale sarà indicata la data di inizio del servizio. Gli effetti economici decorrono dalla data di effettivo inizio del servizio.

Scaduto inutilmente il termine assegnato per la presentazione della documentazione, l'Azienda comunica di non dar luogo alla stipulazione del contratto.

Si preavvisa che nessun documento di cui sopra verrà restituito ai concorrenti (anche non vincitori) inseriti in graduatoria per tutto il periodo di vigenza della graduatoria stessa.

12. Costituzione del rapporto di lavoro

Il rapporto di lavoro è costituito e regolato da contratti individuali, secondo le disposizioni di legge, le normative comunitarie e il vigente C.C.N.L. per l'area della dirigenza medica e veterinaria.

E' in ogni modo condizione risolutiva del contratto, senza obbligo di preavviso, l'annullamento della procedura concorsuale che ne costituisce il presupposto. Sono fatti salvi gli effetti economici derivanti dal rapporto di lavoro prestato fino al momento della risoluzione.

L'Azienda, prima di procedere all'assunzione mediante il contratto individuale, invita l'interessato a presentare la documentazione prescritta dalla normativa vigente e dal bando di concorso, assegnandogli un termine non inferiore a trenta giorni.

Nello stesso termine l'interessato, sotto la sua responsabilità, deve dichiarare di non avere altri rapporti di impiego pubblico o privato e di non trovarsi in nessuna delle situazioni di incompatibilità richiamate dall'art. 53 del D. Lgs.vo n. 165/2001. In caso contrario, unitamente ai documenti, deve essere espressamente presentata la dichiarazione di opzione per la nuova Azienda.

13. Decadenza dall'impiego

Decade dall'impiego colui che abbia conseguito la nomina mediante presentazione di documenti falsi o viziati da invalidità non sanabile.

Il provvedimento di decadenza è adottato con deliberazione del Direttore Generale.

14. Periodo di prova

Il vincitore sarà assunto in prova per un periodo di sei mesi ai sensi e con le modalità di cui al vigente contratto collettivo nazionale di lavoro del per l'area della dirigenza medica e veterinaria.

Allo stesso verrà attribuito dalla data di effettivo inizio del servizio, il trattamento economico previsto dal C.C.N.L. predetto.

15. Proroga dei termini di scadenza per la presentazione delle domande di ammissione al concorso, modificazione, sospensione o revoca del medesimo

L'Azienda per i Servizi Sanitari si riserva la facoltà di prorogare o riaprire i termini di scadenza per la presentazione delle domande di ammissione al concorso, di modificare il numero dei posti messi a concorso, di sospendere o revocare il concorso stesso, qualora a suo giudizio, ne rilevasse la necessità o l'opportunità per ragioni di pubblico interesse.

Il presente bando è emanato tenendo conto di quanto previsto dalla legge 12.3.1999, n. 68, dall' art. 18 del D.Lgs. 215/2001 successive modifiche e integrazioni, o da altre disposizioni di legge in vigore che

prevedono riserve di posti in favore di particolari categorie di cittadini.

16. Trattamento dei dati personali (Allegato 1)

Il candidato nel testo della domanda di partecipazione al concorso dovrà manifestare di aver preso cognizione della disciplina vigente in materia di protezione dei dati personali, di cui al D.Lgs.vo 30.6.2003 n. 196 e dei propri diritti nello specifico ambito, riportati nella informativa allegata.

Si precisa che ai sensi del D.Lgs.vo 196/2003 i dati richiesti saranno trattati esclusivamente per l'espletamento delle procedure selettive e per gli adempimenti conseguenti all'eventuale costituzione del rapporto di lavoro.

17. Norme di salvaguardia

Per quanto non espressamente previsto dal presente bando, valgono, sempreché applicabili, le disposizioni contenute nel D.P.R. 10.1.1957, n. 3, nel D.P.R. 3.5.1957, n. 686 e successive modificazioni ed integrazioni e nel D.P.R. 9.5.1994, n. 487 e successive modificazioni.

INFORMAZIONI:

Per ulteriori informazioni, gli interessati potranno rivolgersi nei giorni feriali (escluso il sabato) all'Ufficio del Personale - Ufficio Concorsi ed Assunzioni - 4° piano della Sede Centrale dell'Azienda per i Servizi Sanitari n. 6 "Friuli Occidentale" - Via della Vecchia Ceramica, 1 - 33170 - Pordenone (tel. 0434/369877 - 369868) - sito web: <http://www.ass6.sanita.fvg.it>

IL RESPONSABILE DELLA STRUTTURA:
dr. Cesarino Zago

Allegato 1

Informativa ai sensi dell'art. 13 del Codice della Privacy

Ai sensi dell'art. 13 del D.Lgs. 196/2003 ad oggetto "Codice in materia di Protezione dei Dati Personali", si comunicano le seguenti informazioni al fine del trattamento dei dati richiesti:

Finalità del trattamento

Il trattamento dei dati verrà effettuato per permettere l'espletamento delle procedure selettive e per gli adempimenti conseguenti all'eventuale costituzione del rapporto di lavoro.

Modalità di trattamento

I dati verranno trattati con strumenti elettronici e informatici e memorizzati sia su supporti informatici che su supporti cartacei che su ogni altro tipo di supporto idoneo, nel rispetto delle misure minime di sicurezza ai sensi del Codice privacy.

Natura obbligatoria

Tutti i dati richiesti sono obbligatori.

Conseguenza del rifiuto dei dati

In caso di mancato inserimento di uno o più dati obbligatori l'interessato non potrà partecipare alla selezione.

Soggetti a cui potranno essere comunicati i dati personali

I dati personali relativi al trattamento in questione possono essere comunicati:

Istituti Previdenziali e Assistenziali

Diritti dell'interessato

In relazione al trattamento di dati personali l'interessato ha diritto, ai sensi dell'art. 7 (Diritto di accesso ai dati personali ed altri diritti) del Codice Privacy:

1. L'interessato ha diritto di ottenere la conferma dell'esistenza o meno dei dati personali che lo riguardano, anche se non ancora registrati, e la loro comunicazione in forma intellegibile.
2. L'interessato ha diritto di ottenere l'indicazione:
 - a) dell'origine dei dati personali;
 - b) delle finalità e modalità di trattamento;
 - c) della logica applicata in caso di trattamento effettuato con l'ausilio di strumenti elettronici;
 - d) degli estremi identificativi del titolare, dei responsabili e del rappresentante designato ai sensi dell'art. 5, comma 2;
 - e) dei soggetti o delle categorie di soggetti ai quali i dati personali possono essere comunicati o che possono venirne a conoscenza in qualità di rappresentante designato nel territorio dello Stato, di responsabili o incaricati
3. L'interessato ha diritto di ottenere:
 - a) l'aggiornamento, la rettificazione ovvero, quando vi ha interesse, l'integrazione dei dati;
 - b) la cancellazione, la trasformazione in forma anonima o il blocco dei dati trattati in violazione di legge, compresi quelli di cui non è necessaria la conservazione in relazione agli scopi per i quali i dati sono stati

raccolti o successivamente trattati;

c) l'attestazione che le operazioni di cui alle lettere a) e b) sono state portate a conoscenza, anche per quanto riguarda il loro contenuto, di coloro ai quali i dati sono stati comunicati o diffusi, eccettuato il caso in cui tale adempimento si rivela impossibile o comporta un impiego di mezzi manifestamente sproporzionato rispetto al diritto tutelato.

4. L'interessato ha diritto di opporsi, in tutto o in parte:

a) per motivi legittimi al trattamento dei dati personali che lo riguardano, ancorchè pertinenti allo scopo della raccolta;

b) al trattamento di dati personali che lo riguardano a fini di invio di materiale pubblicitario o di vendita diretta o per il compimento di ricerche di mercato o di comunicazione commerciale.

Il titolare del trattamento dei dati è la:

Azienda per i Servizi Sanitari n. 6 "Friuli Occidentale"

Via Vecchia Ceramica , 1

33170 Pordenone

Il Responsabile del trattamento dei dati è il:

Dirigente Responsabile del Servizio Gestione e Sviluppo delle Risorse Umane

Tel. 0434/369877 - 0434/369868 Fax 0434/369911

Per esercitare i diritti previsti all'art. 7 del Codice della Privacy, sopra elencati, l'interessato dovrà rivolgere richiesta scritta indirizzata a:

Ufficio Relazione con il Pubblico (URP)

dell' Azienda per i Servizi Sanitari n. 6 "Friuli Occidentale"

Via Vecchia Ceramica , 1

33170 Pordenone

Tel. 0434 /369988 - Fax. 0434/523011 - e-mail: urp@ass6.sanita.fvg.it

(ALLEGATO 2)

SCHEMA DELLA DOMANDA DI PARTECIPAZIONE AL CONCORSO
(da presentarsi redatta su carta semplice)

AL DIRETTORE GENERALE
Azienda per i Servizi Sanitari n. 6
"Friuli Occidentale"
P O R D E N O N E

Il sottoscritto nato a
il residente a (Prov.), Via
n. - tel.-

C H I E D E

di essere ammesso al concorso pubblico, per titoli ed esami, a n. posti di
..... presso codesta Azienda per i Servizi Sanitari con
scadenza il

A tal fine dichiara sotto la propria responsabilità:

- 1) di essere in possesso della cittadinanza italiana (ovvero: di essere in possesso del seguente requisito sostitutivo della cittadinanza italiana:)(a)
- 2) di essere iscritto nelle liste elettorali del Comune di (ovvero: di non essere iscritto nelle liste elettorali per il seguente motivo:);
- 3) di non avere mai riportato condanne penali (ovvero: di avere riportato le seguenti condanne penali:);
- 4) di essere in possesso del seguente titolo di studio e dei requisiti specifici richiesti dal bando:
 - a.- laurea in Medicina e Chirurgia conseguita il presso
 - b.- Specializzazione in conseguita il presso
 - c.- Iscrizione all'Albo dell'ordine dei Medici della Provincia di
- 5) di essere, nei confronti degli obblighi militari, nella seguente posizione:
- 6) di non avere mai prestato servizio con rapporto d'impiego presso pubbliche amministrazioni (ovvero: di avere prestato o di prestare servizio con rapporto d'impiego presso le seguenti pubbliche amministrazioni:- indicare le cause di risoluzione dei rapporti d'impiego);
- 7) di essere disposto ad assumere servizio presso qualsiasi Presidio o servizio dell'A.S.S. n. 6;
- 8) di avere diritto alla riserva di posti, ovvero di aver diritto alla precedenza o preferenza in caso di parità di punteggio per il seguente motivo:..... (allegare documentazione probatoria);
- 9) di aver preso cognizione della disciplina vigente in materia di protezione dei dati personali, di cui al D.Lgs.vo 30.6.2003 n. 196 e dei propri diritti nello specifico ambito, riportati nella informativa allegata al bando;
- 10) di avere un'adeguata conoscenza della lingua italiana (dichiarazione riservata ai cittadini stranieri appartenenti agli Stati membri dell'Unione Europea);
- 11) che l'indirizzo al quale deve essergli fatta ogni necessaria comunicazione relativa al presente concorso è il seguente:(in caso di mancata indicazione le comunicazioni saranno inviate all'indirizzo indicato quale residenza).

Tutti i documenti e titoli presentati sono indicati nell'allegato elenco, datato e firmato, in carta semplice.

Data

Firma.....

(a) i cittadini degli Stati membri dell'unione Europea dovranno indicare la cittadinanza ed il godimento dei diritti politici nel Paese di appartenenza.

(ALLEGATO 3)

DICHIARAZIONE SOSTITUTIVA DI CERTIFICAZIONE
 (Art. 46 D.P.R. 28.12.2000, n. 445)
 DICHIARAZIONE SOSTITUTIVA DI ATTO DI NOTORIETA'
 (Art. 47 D.P.R. 28.12.2000, n. 445)

Il/la sottoscritto/a _____
(cognome) (nome)

nato/a a _____ (_____) il _____
(luogo) (prov.) (data)

residente a _____ (_____) in Via _____
(luogo) (prov.) (indirizzo)

consapevole delle sanzioni penali, nel caso di dichiarazioni non veritiere, di formazione o uso di atti falsi, richiamate dall'art. 76 del D.P.R. n. 445/2000

DICHIARA

.....

Dichiaro di aver preso cognizione della disciplina vigente in materia di protezione dei dati personali di cui al Decreto Legislativo 30.6.2003, n. 196 e dei propri diritti nello specifico ambito, riportati nell'informativa allegata al bando.

.....
 (luogo e data)

IL/LA DICHIARANTE

.....

07_42_3_CNC_CENTRO CRO CONC ASSISTENTE AMM_022

Centro di Riferimento Oncologico - Istituto Nazionale Tumori - Aviano (PN)

Bando di concorso pubblico, per titoli ed esami, per la copertura di cinque posti di assistente amministrativo - cat. "C", fascia economica iniziale, a tempo indeterminato.

In attuazione della determinazione dirigenziale n. 541/P in data 4.10.2007 è bandito concorso pubblico, per titoli ed esami, per la copertura di:

cinque posti di assistente amministrativo - cat. "C", fascia economica iniziale, a tempo indeterminato.

Il Centro di Riferimento Oncologico ha compiutamente ottemperato, in via preliminare, alle disposizioni, di cui ai commi 1 e 4 dell'art. 34-bis del decreto legislativo n. 165/2001, relative alla comunicazione, alla Provincia competente per territorio, dei dati relativi alla procedura di assunzione in argomento.

Le disposizioni per l'ammissione al concorso e le modalità di espletamento dello stesso sono stabilite dall'Atto Aziendale del Centro di Riferimento Oncologico così come adeguato al Decreto del Presidente della Repubblica 27 marzo 2001, n. 220 "Regolamento recante disciplina concorsuale del personale non dirigenziale del Servizio sanitario nazionale".

Il rapporto di lavoro, per quanto riguarda il trattamento economico e gli istituti normativi di carattere economico, è determinato in conformità a quanto previsto dai vigenti contratti collettivi nazionali di lavoro per il personale non dirigente del Servizio sanitario nazionale.

Il concorso è inoltre disciplinato dal decreto legislativo 30 marzo 2001, n. 165 "Norme generali sull'ordinamento del lavoro alle dipendenze delle amministrazioni pubbliche".

L'Amministrazione garantisce parità e pari opportunità tra donne e uomini per l'accesso al lavoro ed il trattamento sul lavoro (art. 7 del decreto legislativo 165/2001).

Sono applicate le disposizioni in materia previste dalla legge 15 maggio 1997, n. 127 "Misure urgenti per lo snellimento dell'attività amministrativa e dei procedimenti di decisione e di controllo" e successive modificazioni ed integrazioni, circolari ministeriali applicative e regolamenti attuativi della stessa.

Si applicano inoltre: in materia di trattamento dei dati personali quanto previsto dal decreto legislativo 30 giugno 2003, n. 196 "Codice in materia di protezione dei dati personali"; in materia di documentazione amministrativa quanto previsto dal Decreto del Presidente della Repubblica 28 dicembre 2000, n. 445 "Testo unico delle disposizioni legislative e regolamentari in materia di documentazione amministrativa".

Sono di seguito riportati:

- nella prima parte: i requisiti specifici di ammissione e le prove d'esame per i posti a concorso;
- nella successiva normativa generale: i requisiti generali di ammissione e le modalità di espletamento del concorso.

REQUISITI SPECIFICI DI AMMISSIONE (artt. 2 e 36 D.P.R. n. 220/2001)

Il requisito specifico di ammissione al concorso è il possesso del diploma di istruzione secondaria di secondo grado che si concluda con un esame di maturità ovvero che consenta l'accesso agli studi universitari.

PROVE D'ESAME (art. 37 D.P.R. n. 220/2001 e disposizioni contenute nel presente bando, che costituisce "lex specialis"):

a) *prova scritta*: svolgimento di un tema, ovvero soluzione di quesiti a risposta sintetica nell'ambito delle seguenti materie: legislazione statale in materia sanitaria; legislazione regionale in materia sanitaria; oppure:

svolgimento di un tema, ovvero soluzione di quesiti a risposta sintetica nell'ambito delle seguenti materie:

- nozioni generali sull'attività amministrativa pubblica;
- legislazione sanitaria nazionale e regionale;
- disciplina dei rapporti con l'utenza;
- responsabilità del dipendente da amministrazioni pubbliche;

b) *prova pratica*: predisposizione di provvedimenti amministrativi in ambito sanitario;

oppure:

predisposizione di un documento ovvero di un atto connesso alla qualificazione professionale richiesta;

c) *prova orale*: legislazione statale in materia sanitaria; legislazione regionale in materia sanitaria; cenni di diritto amministrativo.

La prova orale comprende, oltre che elementi di informatica, ovvero l'accertamento della conoscenza

dell'uso delle apparecchiature e delle applicazioni informatiche più diffuse, anche la verifica, almeno a livello iniziale, della lingua inglese.

oppure:

colloquio sulle materie oggetto della prova scritta.

La prova orale comprende, oltre che elementi di informatica, ovvero l'accertamento della conoscenza dell'uso delle apparecchiature e delle applicazioni informatiche più diffuse, anche la verifica, almeno a livello iniziale, della lingua inglese.

NORMATIVA GENERALE DEI CONCORSI

1. La graduatoria rimane valida, nei limiti delle vigenti disposizioni di legge, per la copertura, secondo l'ordine della stessa, di posti vacanti o disponibili per supplenza.

2. Requisiti generali di ammissione ai procedimenti concorsuali

Per l'ammissione al concorso è richiesto il possesso dei seguenti requisiti generali:

a) cittadinanza italiana, salve le equiparazioni stabilite dalle leggi vigenti o cittadinanza di uno dei Paesi dell'Unione Europea;

b) idoneità fisica all'impiego: l'accertamento dell'idoneità fisica all'impiego - con l'osservanza delle norme in tema di categorie protette - è effettuato da una struttura pubblica del Servizio Sanitario Nazionale, prima dell'immissione in servizio. È dispensato dalla visita medica il personale dipendente dalle Amministrazioni ed Enti del Servizio Sanitario Nazionale;

c) titolo di studio previsto per l'accesso al posto messo a concorso;

Non possono accedere all'impiego coloro che siano esclusi dall'elettorato attivo o che siano stati dispensati dall'impiego presso pubbliche amministrazioni per aver conseguito l'impiego stesso mediante la produzione di documenti falsi o viziati da invalidità non sanabile.

I requisiti di ammissione, specifici e generali, devono essere posseduti alla data di scadenza del termine stabilito dal presente bando per la presentazione delle domande di partecipazione.

3. Modalità per la compilazione della domanda

La domanda di partecipazione al concorso, redatta in carta semplice e secondo l'allegato schema, deve essere rivolta al Direttore Generale del Centro di Riferimento Oncologico - Via Franco Gallini, 2 - Aviano (PN) e presentata o spedita nei modi e nei termini previsti al successivo punto 5.

Nella domanda i candidati devono dichiarare, con finalità di autocertificazione:

a) il cognome e il nome, la data ed il luogo di nascita e la residenza;

b) la precisa indicazione del concorso cui intendono partecipare;

c) il possesso della cittadinanza italiana, ovvero i requisiti sostitutivi di cui all'art. 11 del D.P.R. 761/1979; i cittadini degli stati membri dell'Unione Europea devono dichiarare altresì, di godere dei diritti civili e politici anche nello Stato di appartenenza o di provenienza, ovvero i motivi di mancato godimento e di avere una adeguata conoscenza della lingua italiana (DPCM 7.2.1994, n. 174);

d) il Comune di iscrizione nelle liste elettorali, ovvero i motivi della non iscrizione o della cancellazione dalle liste medesime;

e) eventuali condanne penali riportate;

f) il titolo di studio posseduto e i requisiti specifici di ammissione richiesti per il concorso;

g) la posizione nei riguardi degli obblighi militari;

h) i servizi prestati come impiegati presso pubbliche amministrazioni e la causa di risoluzione di precedenti rapporti di pubblico impiego;

i) il domicilio con il numero di codice postale presso il quale deve essere data, ad ogni effetto, ogni necessaria comunicazione, compreso il numero di telefono. In caso di mancata indicazione vale la residenza di cui alla lettera a);

j) il consenso al trattamento dei dati personali (D.Lgs. 30.6.2003 n. 196).

La firma in calce alla domanda deve essere apposta senza che via sia bisogno di autenticarla (art. 39, DPR n. 445 del 28.12.2000).

Le mancate dichiarazioni relativamente alle lettere e) e h) verranno considerate come il non aver riportato condanne penali e il non aver procedimenti penali in corso ed il non aver prestato servizio presso pubbliche amministrazioni.

La domanda presentata vale per la partecipazione ad un solo procedimento concorsuale; coloro che desiderano partecipare a più procedimenti concorsuali devono presentare distinte domande di ammissione. Nel caso in cui, erroneamente, un concorrente presenti domanda cumulativa per più concorsi, l'Amministrazione provvederà ad inserire la domanda in uno solo dei concorsi in scadenza, a sua completa discrezione.

I candidati portatori di handicap dovranno specificare nella domanda l'ausilio necessario in relazione al proprio handicap, nonché segnalare l'eventuale necessità di tempi aggiuntivi per l'espletamento delle prove.

Chi ha titolo a riserva di posti deve dichiarare dettagliatamente nella domanda i requisiti e le condizioni utili di cui sia in possesso, allegando alla domanda stessa i relativi documenti probatori.

La omessa indicazione nella domanda anche di un solo requisito richiesto per l'ammissione determina

l'esclusione dal concorso a meno che lo stesso non risulti esplicitamente da un documento probatorio allegato.

La domanda dovrà essere datata e firmata. Non verranno prese in considerazione le domande non firmate dal candidato.

Ai sensi del DPR 445/2000 le dichiarazioni rese e sottoscritte nella domanda di ammissione hanno valore di autocertificazione; nel caso di falsità in atti e di dichiarazioni mendaci si applicano le sanzioni penali previste dall'art. 76, comma 1 del predetto DPR.

4. Documentazione da allegare alla domanda

Il candidato dovrà produrre in allegato alla domanda:

- originale della ricevuta di versamento della tassa di concorso di 3,87 euro, in nessun caso rimborsabile, e ciò ai sensi del D.L. 30.12.1982, n. 952, da versarsi con le seguenti modalità:

versamento su conto corrente postale n. 10585594 intestato al Tesoriere del Centro di Riferimento Oncologico di Aviano (PN) (nello spazio riservato alla causale deve essere sempre citato nel dettaglio il concorso a cui il versamento si riferisce).

- fotocopia non autenticata ed in carta semplice di un documento di identità personale, leggibile in tutte le sue parti, valido.

Alla domanda di partecipazione al concorso il candidato deve allegare tutte le certificazioni relative ai titoli che ritenga opportuno presentare agli effetti della valutazione di merito e della formazione della graduatoria. In particolare dovrà presentare un curriculum formativo e professionale redatto su carta semplice, datato e firmato. In tale curriculum vanno indicate le attività professionali e di studio (che devono essere formalmente documentate), idonee ad evidenziare il livello di qualificazione professionale acquisito nell'arco dell'intera carriera e specifiche rispetto alla posizione funzionale da conferire, nonché gli incarichi di insegnamento conferiti da enti pubblici. Vanno indicati, altresì, i corsi di formazione e di aggiornamento professionale qualificati, con riferimento alla durata ed alla previsione di esame finale, le attività di partecipazione a congressi, convegni, seminari anche come docente o relatore. Non sono valutabili le idoneità conseguite in precedenti concorsi.

Il curriculum formativo e professionale, qualora non formalmente documentato, ha unicamente uno scopo informativo e, pertanto, non produce attribuzione di alcun punteggio, né costituisce autocertificazione. Nella certificazione relativa ai servizi prestati presso le strutture del S.S.N. deve essere attestato se ricorrono o meno le condizioni di cui all'ultimo comma dell'art. 46 del D.P.R. 20 dicembre 1979, n. 761, in presenza delle quali il punteggio di anzianità deve essere ridotto. In caso positivo l'attestazione deve precisare la misura della riduzione del punteggio.

Saranno valutati esclusivamente i servizi le cui attestazioni (con l'indicazione se trattasi di rapporto di dipendenza o attività libero-professionale) siano rilasciate dall'Autorità competente dell'Ente presso cui i servizi stessi sono stati prestati.

Per la valutazione dei servizi resi con rapporto continuativo presso le Case di cura convenzionate o accreditate (art. 21 DPR 27.3.2001, n. 220) tale caratteristica deve risultare contenuta nella certificazione. I servizi prestati all'estero dovranno essere documentati secondo i criteri di cui all'art. 22 del D.P.R. 220/2001. I periodi di effettivo servizio militare di leva, di richiamo alle armi, di ferma volontaria, di rafferma, prestati presso le Forze armate, ai sensi dell'art. 22 della Legge n. 958/1986, saranno valutati secondo i criteri e le modalità di cui all'art. 20, comma 2 del DPR n. 220/2001.

I titoli devono essere prodotti in originale o in copia autenticata ai sensi di legge ed esente da bollo o autocertificati secondo quanto più avanti specificato. Le pubblicazioni devono essere edite a stampa ed elencate, previa numerazione, dettagliatamente in apposito elenco. Alla domanda deve essere unito in carta semplice, un elenco firmato dei documenti e dei titoli presentati, numerati progressivamente in relazione al corrispondente titolo. Per l'applicazione del diritto delle preferenze, delle precedenza e delle riserve dei posti, previste dalle vigenti disposizioni, devono essere allegati alla domanda i relativi documenti probatori.

Ai sensi del D.P.R. n. 445 del 28.12.2000, il candidato ha facoltà, in sostituzione della documentazione richiesta a corredo della domanda, di presentare dichiarazioni sostitutive di atto di notorietà e/o dichiarazioni sostitutive di certificazioni.

Le dichiarazioni sostitutive, che devono essere sottoscritte dal candidato e prodotte unitamente a copia fotostatica non autenticata di un documento di identità valido del sottoscrittore, possono essere rese:

a) negli appositi moduli predisposti dall'Istituto o su un foglio, in carta semplice, contenente il richiamo alle sanzioni penali previste dall'art. 76 del D.P.R. n. 445 del 28.12.2000 in caso di dichiarazioni mendaci o di false attestazioni, o spedite o inviate unitamente a fotocopia di un documento di riconoscimento valido del sottoscrittore;

b) davanti al dipendente addetto a ricevere la documentazione, previa esibizione di un documento di riconoscimento valido del sottoscrittore;

c) dinanzi al notaio, cancelliere, segretario comunale o altro funzionario incaricato dal sindaco.

La compilazione della dichiarazione sostitutiva dell'atto di notorietà senza il rispetto delle modalità so-

pra indicate, comporta l'invalidità dell'atto stesso.

Tali dichiarazioni dovranno essere rese con dettagliata specificazione, avuto riguardo ai vari elementi che potrebbero comportare eventuale attribuzione di punteggio, pena la non valutazione.

In particolare il candidato è tenuto a specificare espressamente ed in modo chiaro ed univoco:

a) per i servizi prestati presso pubbliche amministrazioni e per il servizio militare: l'esatta indicazione, denominazione e sede dell'amministrazione - datore di lavoro, la posizione funzionale ed il profilo professionale di inquadramento, eventuale disciplina di inquadramento, se trattasi di servizio a tempo indeterminato o a tempo determinato, se trattasi di lavoro a tempo pieno, definito o parziale; il periodo di lavoro deve essere esattamente precisato dalla data di inizio a quella di termine, con indicazione di eventuali interruzioni del rapporto, e posizione in merito al disposto di cui all'art. 46 del D.P.R. n. 761/1979. In caso di interruzione del rapporto ne vanno indicate esattamente le cause. Non va riportato il servizio riconosciuto ai soli fini economici.

b) per i titoli di studio: data, sede e denominazione completa dell'Istituto nel quale il titolo è stato conseguito;

c) per la documentazione prodotta in fotocopia non autenticata: il candidato, ai sensi dell'art. 47 del D.P.R. n. 445/2000, può presentare la copia semplice unitamente a dichiarazione sostitutiva di atto di notorietà in cui ne attesti la conformità all'originale. Nella dichiarazione, che di fatto vale come un'autentica di copia, vanno elencati dettagliatamente tutti i documenti di cui il candidato vuole attestarne l'autenticità.

Il candidato, qualora si sia avvalso della facoltà di cui al precedente alinea, è tenuto a produrre la documentazione relativa a quanto autocertificato, su richiesta dell'Amministrazione, per quanto concerne la documentazione non verificabile presso altre pubbliche amministrazioni. Il candidato sarà eliminato dalla graduatoria finale qualora l'Amministrazione non riscontri l'esatta corrispondenza della documentazione presentata rispetto a quanto autocertificato.

5. Modalità e termini per la presentazione delle domande

La domanda e la documentazione ad essa allegata:

- devono essere inoltrate al seguente indirizzo:

DIRETTORE GENERALE DEL CENTRO DI RIFERIMENTO ONCOLOGICO - Via Franco Gallini, 2 - (C.A.P. 33081) AVIANO (PN)

ovvero

- devono essere presentate (sempre intestate al Direttore Generale del Centro di Riferimento Oncologico di Aviano) direttamente all'Ufficio Protocollo del C.R.O. stesso, entro le ore 15.00 di tutti i giorni feriali, escluso il sabato, giorno in cui gli uffici sono chiusi; all'atto della presentazione della domanda, sarà rilasciata apposita ricevuta.

È esclusa ogni altra forma di presentazione o trasmissione.

Le domande devono pervenire, a pena di esclusione dal concorso, entro il 30° giorno successivo alla data di pubblicazione dell'estratto del presente bando nella Gazzetta Ufficiale della Repubblica.

Qualora detto giorno sia festivo, il termine è prorogato al primo giorno successivo non festivo.

La data di scadenza è quella riportata sul frontespizio del presente bando.

Le domande si considerano prodotte in tempo utile purché spedite a mezzo raccomandata con avviso di ricevimento (la busta deve portare stampigliata tale dicitura) entro il termine indicato. A tal fine fa fede il timbro a data dell'ufficio postale accettante.

Il Centro di Riferimento Oncologico non assume alcuna responsabilità in caso di smarrimento o ritardo nelle comunicazioni qualora esse dipendano da inesatta o illeggibile indicazione del recapito da parte del candidato, ovvero per la mancata o tardiva informazione scritta circa eventuali mutamenti di recapito. Non saranno del pari imputabili al Centro di Riferimento Oncologico eventuali disguidi postali o telegrafici.

Il termine fissato per la presentazione delle domande e dei documenti è perentorio; l'eventuale riserva di invio successivo di documenti è priva di effetto.

6. Ammissione al concorso

All'ammissione al concorso provvede il competente Organo dell'Istituto.

7. Esclusione dal concorso

All'esclusione dal concorso provvede il competente Organo dell'Istituto e la stessa è disposta con provvedimento motivato, da notificarsi entro trenta giorni dalla data di esecutività del provvedimento stesso.

8. Commissione esaminatrice

La Commissione esaminatrice è nominata dal Direttore Generale del CRO nei modi e nei termini stabiliti dalla normativa vigente.

9. Convocazione dei candidati

Il diario e la sede della prova scritta sarà pubblicato nella Gazzetta Ufficiale della Repubblica Italiana - 4ª serie speciale "Concorsi ed Esami", non meno di quindici giorni prima dell'inizio della prova medesima,

ovvero, in caso di numero esiguo di candidati, sarà comunicato agli stessi, con lettera raccomandata con avviso di ricevimento non meno di quindici giorni prima dell'inizio della prova.

L'avviso per la presentazione alla prova pratica ed orale sarà dato ai singoli candidati almeno venti giorni prima di quello in cui essi debbono sostenerla. In relazione al numero di candidati, la prova orale può essere effettuata nello stesso giorno di quello dedicato alla prova pratica. La prova orale si svolgerà in aula aperta al pubblico.

Le prove del concorso non possono aver luogo nei giorni festivi, né nei giorni di festività religiose ebraiche o valdesi.

Per essere ammessi a sostenere le prove i candidati dovranno presentarsi muniti di documento personale di identità, valido.

10. Punteggio

Per la valutazione dei titoli si applicano i criteri previsti dal DPR 220/2001 agli artt. 11, 20, 21 e 22.

La Commissione dispone, complessivamente, di 100 punti così ripartiti:

- a) 30 punti per i titoli;
- b) 70 punti per le prove d'esame.

I punti per le prove d'esame sono così suddivisi:

- a) 30 punti per la prova scritta;
- b) 20 punti per la prova pratica;
- c) 20 punti per la prova orale.

La ripartizione dei punti per la valutazione dei titoli delle sottoindicate categorie, viene così stabilita:

- a) titoli di carriera: 15 punti;
- b) titoli accademici e di studio: 5 punti;
- c) pubblicazioni e titoli scientifici: 3 punti;
- d) curriculum formativo e professionale: 7 punti.

Il risultato della valutazione dei titoli deve essere reso noto agli interessati prima dell'effettuazione della prova orale.

11. Valutazione delle prove d'esame

Il superamento della prova scritta è subordinato al raggiungimento di una valutazione di sufficienza, espressa in termini numerici di almeno 21/30.

Il superamento della prova pratica e della prova orale è subordinato al raggiungimento di una valutazione di sufficienza espressa in termini numerici di almeno 14/20.

12. Formazione della graduatoria, approvazione e dichiarazione del vincitore

La Commissione esaminatrice, al termine delle prove di esame, formula la graduatoria di merito dei candidati. Nel caso in cui alcuni candidati ottenessero il medesimo punteggio, a conclusione delle operazioni di valutazione dei titoli e delle prove di esame, essendo contestualmente privi di titoli preferenziali, ai sensi della L. 191/1998, sarà preferito il candidato più giovane d'età. La graduatoria sarà poi trasmessa al competente Organo, il quale, riconosciuta la regolarità degli atti del concorso, la approva e procede con proprio provvedimento, alla dichiarazione del vincitore.

La graduatoria del concorso è pubblicata nel Bollettino Ufficiale della Regione Friuli Venezia Giulia.

13. Adempimenti dei vincitori

Il candidato dichiarato vincitore sarà invitato dal Centro di Riferimento Oncologico, ai fini della stipula del contratto individuale di lavoro, a presentare, nel termine di 30 giorni dalla data di comunicazione e sotto pena di decadenza, la documentazione necessaria per dimostrare il possesso dei requisiti specifici e generali prescritti per l'ammissione al concorso, anche in forma di autocertificazione.

Il concorrente che sarà dichiarato vincitore del concorso verrà sottoposto a visita medica pre assuntiva dalla quale risulti la sua sana e robusta costituzione fisica finalizzata all'impiego al quale il concorso si riferisce.

L'Istituto verificata la sussistenza dei requisiti, procede alla stipula del contratto nel quale sarà indicata la data di inizio del servizio. Gli effetti economici decorrono dalla data di effettivo inizio del servizio.

Scaduto inutilmente il termine assegnato per la presentazione della documentazione, l'Istituto comunica di non dar luogo alla stipulazione del contratto. Si preavvisa che nessun documento di cui al precedente alinea verrà restituito ai concorrenti, (anche non vincitori) inseriti in graduatoria per tutto il periodo di vigenza della graduatoria stessa.

14. Costituzione del rapporto di lavoro

Il rapporto di lavoro a tempo indeterminato è costituito e regolato da contratti individuali, secondo le disposizioni di legge, della normativa comunitaria e dei C.C.N.L. vigenti.

Nel contratto di lavoro individuale, per il quale è richiesta la forma scritta, sono comunque indicati:

- a) tipologia del rapporto di lavoro;
- b) data di presa di servizio;
- c) profilo professionale e relativo trattamento economico;
- d) durata del periodo di prova;

e) sede di prima destinazione dell'attività lavorativa.

Il contratto individuale specifica che il rapporto di lavoro è regolato dai contratti collettivi nel tempo vigenti anche per le cause di risoluzione del contratto di lavoro e per i termini di preavviso. È, in ogni modo, condizione risolutiva del contratto, senza obbligo di preavviso, l'intervenuto annullamento e revoca della procedura di reclutamento che ne costituisce il presupposto.

L'Istituto, prima di procedere alla stipula del contratto di lavoro individuale ai fini dell'assunzione, invita il destinatario a presentare la documentazione prescritta dalle disposizioni regolanti l'accesso al rapporto di lavoro, indicata nel bando di concorso, assegnandogli un termine non inferiore a trenta giorni. Nello stesso termine il destinatario, sotto la sua responsabilità, deve dichiarare, di non avere altri rapporti di impiego pubblico o privato e di non trovarsi in nessuna delle situazioni di incompatibilità richiamate dall'art. 53 del decreto legislativo n. 165/2001. In caso contrario, unitamente ai documenti, deve essere espressamente presentata la dichiarazione di opzione per il nuovo ente.

Il neo assunto subito dopo l'entrata in servizio sarà sottoposto agli esami clinici necessari al fine di accertare da parte del Medico Competente dell'Istituto l'incondizionata idoneità, con l'uso dei presidi di legge, al servizio continuativo ed utile nelle mansioni relative al profilo professionale di cui è risultato vincitore di concorso, da svolgersi presso la Struttura di questo Istituto cui è stato assegnato.

15. Decadenza dall'impiego

Decade dall'impiego chi abbia conseguito l'assunzione mediante presentazione di documenti falsi o viziati da invalidità non sanabile.

Il provvedimento di decadenza è adottato con deliberazione dell'Organo competente dell'Istituto.

16. Periodo di prova

Il vincitore sarà assunto in prova per un periodo di sei mesi ai sensi e con le modalità previste dai vigenti CCNL del personale non dirigente del Servizio Sanitario Nazionale. Allo stesso verrà attribuito dalla data di effettivo inizio del servizio, il trattamento economico ivi previsto.

17. Proroga dei termini di scadenza per la presentazione delle domande di ammissione al concorso, modificazione, sospensione o revoca del medesimo

Il Centro di Riferimento Oncologico si riserva la facoltà di prorogare o riaprire i termini di scadenza per la presentazione delle domande di ammissione al concorso, di modificare il numero dei posti messi a concorso, di sospendere o revocare il concorso stesso, qualora a suo giudizio, ne rilevasse la necessità o l'opportunità per ragioni di pubblico interesse.

Il presente bando è emanato tenendo conto di quanto previsto dalla Legge n. 68/1999, dall'art.18 del D.Lgs. n. 215/2001 e successive modifiche ed integrazioni, o da altre disposizioni di legge in vigore che prevedono riserve di posti in favore di particolari categorie di cittadini.

18. Trattamento dei dati personali

Il candidato nel testo della domanda di partecipazione dovrà manifestare di aver preso cognizione della disciplina vigente in materia di protezione dei dati personali, di cui al D. Lgs. 30.6.2003, n. 196 e dei propri diritti nello specifico ambito, riportati nella informativa allegata.

Si precisa che ai sensi del D. Lgs. 196/2003 i dati richiesti saranno trattati esclusivamente per l'espletamento delle procedure selettive e per gli adempimenti conseguenti all'eventuale costituzione del rapporto di lavoro.

INFORMAZIONI

Per ulteriori informazioni o per ricevere copia del bando indispensabile alla corretta presentazione della domanda gli interessati potranno rivolgersi dalle ore 11.00 alle ore 12.30 e dalle ore 14.30 alle ore 15.30 di tutti i giorni feriali escluso il sabato, giorno in cui gli uffici rimangono chiusi, all'Amministrazione del Centro di Riferimento Oncologico - Via Franco Gallini, 2 - Aviano (PN) - Ufficio del Personale (Ufficio Concorsi) telefono 0434/ 659 350 - 659 648 oppure tramite posta elettronica all'indirizzo concorsi@cro.it oppure accedere al sito internet dell'Istituto www.cro.it o www.cro.sanita.fvg.it.

L'estratto del presente avviso viene pubblicato nella Gazzetta Ufficiale della Repubblica, quarta serie speciale concorsi ed esami.

per delega del Direttore Generale
IL RESPONSABILE S.O. "GESTIONE DELLE RISORSE UMANE":
Franco Cadelli

SCHEMA DELLA DOMANDA DI PARTECIPAZIONE AL CONCORSO

(da presentarsi redatta su carta semplice a cui deve essere allegata fotocopia non autenticata di un documento di identità valido del sottoscrittore, leggibile in tutte le sue parti)

Al Direttore Generale
del Centro di Riferimento Oncologico
Via Franco Gallini 2
33081 AVIANO PN

La/Il sottoscritt
(Nome e Cognome)

CHIEDE

di essere ammesso ... al concorso pubblico, per titoli ed esami, per la copertura di n. post.... di di codesto Istituto con scadenza il giorno

A tal fine, sotto la propria responsabilità e con finalità di autocertificazione (ai sensi degli artt. 46 e 47 del DPR 28 dicembre 2000, n. 445), consapevole della responsabilità penale e della decadenza dei benefici cui può andare incontro in caso di dichiarazione mendace, dichiara:

1. di essere nat... a ... il .. ;
2. di essere residente a ... (prov. ...), via ... n. ;
3. di essere in possesso della cittadinanza italiana (ovvero: di essere in possesso del seguente requisito sostitutivo della cittadinanza italiana: ...) (a);
4. di essere iscritto nelle liste elettorali del Comune di (ovvero: di non essere iscritto nelle liste elettorali per il seguente motivo: ...);
5. di non avere mai riportato condanne penali (ovvero: di avere riportato le seguenti condanne penali: ... (b);
6. di essere in possesso del seguente titolo di studio e dei seguenti requisiti specifici richiesti dal bando: ...;
7. di essere, nei confronti degli obblighi militari, nella seguente posizione:....;
8. di non avere mai prestato servizio con rapporto d'impiego presso pubbliche amministrazioni (ovvero: di avere prestato o di prestare servizio con rapporto d'impiego presso le seguenti pubbliche amministrazioni: ...) (c);
9. di aver diritto alla riserva di posti, ovvero di aver diritto alla precedenza o preferenza in caso di parità di punteggio per il seguente motivo: ... (allegare documentazione probatoria);
10. di aver preso cognizione della disciplina vigente in materia di protezione dei dati personali, di cui al D. Lgs.vo 30.6.2003, n. 196 e dei propri diritti nello specifico ambito, riportati nella informativa allegata;
11. di avere un'adeguata conoscenza della lingua italiana (d);
12. che l'indirizzo - con l'impegno di comunicare ogni eventuale variazione - al quale deve essergli fatta ogni necessaria comunicazione relativa al presente concorso è il seguente:

sig. (Nome e Cognome) ...

via/piazza ... n. ...

telefono n. ...; cellulare n. ...

cap. n. ... città ...

e-mail ...

(in caso di mancata indicazione le comunicazioni saranno inviate all'indirizzo indicato quale residenza).

Tutti i documenti e titoli presentati sono indicati nell'allegato elenco, datato e firmato, redatto in triplice copia (solo ed esclusivamente l'elenco in triplice copia) in carta semplice.

DICHIARA INOLTRE

- di essere a conoscenza che il proprio curriculum formativo e professionale allegato alla presente domanda, qualora non formalmente documentato, ha unicamente uno scopo informativo e, pertanto, non produce attribuzione di alcun punteggio, né costituisce autocertificazione;
- che i documenti allegati sono conformi agli originali ai sensi degli artt. 19 e 46, 47 del DPR n. 445 del 28.12.2000;
- di essere consapevole della veridicità della presente domanda e di essere a conoscenza delle sanzioni penali di cui all'art. 76 del DPR n. 445 del 28.12.2000 e dall'art. 495 del C.P. in caso di dichiarazioni mendaci o di false attestazioni.

Data

.....
Il/La dichiarante (firma per esteso)

Se la domanda viene spedita o consegnata da terzi dovrà essere sottoscritta dal candidato che, dovrà inoltre allegare alla domanda stessa fotocopia semplice di un documento di riconoscimento valido per la valutazione dei titoli.

- (a) i cittadini degli stati membri dell'Unione europea dovranno indicare la cittadinanza ed il godimento dei diritti politici nel Paese di appartenenza.
- (b) da indicarsi anche se sia stata concessa amnistia, indulto, condono o perdono giudiziale;
- (c) indicare per tutti i servizi resi o in corso di espletamento: il periodo di servizio, eventuali periodi di aspettativa senza assegni usufruiti, le qualifiche (posizione funzionale) ricoperte, il tipo di rapporto (a tempo pieno o definito - a tempo determinato o indeterminato), il settore di attività o disciplina di utilizzo e le cause di risoluzione dei rapporti d'impiego;
- (d) dichiarazione riservata ai cittadini degli altri Stati membri dell'Unione Europea.

07_42_3_CNC_CENTRO CRO CONC COLLABORATORE AMM UFF BILANCIO_027

Centro di Riferimento Oncologico - Istituto Nazionale Tumori - Aviano (PN)

Bando di concorso pubblico, per titoli ed esami, per la copertura di un posto di collaboratore amministrativo professionale - cat. "D", fascia economica iniziale, a tempo indeterminato, presso la Struttura Operativa Complessa "Programmazione e Controllo di Gestione" da destinarsi all'Ufficio Bilancio.

In attuazione della determinazione dirigenziale n. 545/P in data 5.10.2007 è bandito concorso pubblico, per titoli ed esami, per la copertura di:

un posto di collaboratore amministrativo professionale - cat. "D", fascia economica iniziale, a tempo indeterminato, presso la Struttura Operativa Complessa "Programmazione e Controllo di Gestione" da destinare all'Ufficio Bilancio

La copertura del posto è collegata ad attività di collaborazione diretta nell'ambito dell'Ufficio Bilancio, per l'elaborazione del bilancio e per la gestione contabile e finanziaria dello stesso con tutte le attività connesse e di competenza dell'Ufficio.

Il Centro di Riferimento Oncologico ha compiutamente ottemperato, in via preliminare, alle disposizioni, di cui ai commi 1 e 4 dell'art. 34-bis del decreto legislativo n. 165/2001, relative alla comunicazione, alla Provincia competente per territorio, dei dati relativi alla procedura di assunzione in argomento.

Le disposizioni per l'ammissione al concorso e le modalità di espletamento dello stesso sono stabilite dall'Atto Aziendale del Centro di Riferimento Oncologico così come adeguato al Decreto del Presidente della Repubblica 27 marzo 2001, n. 220 "Regolamento recante disciplina concorsuale del personale non dirigenziale del Servizio sanitario nazionale".

Il rapporto di lavoro, per quanto riguarda il trattamento economico e gli istituti normativi di carattere economico, è determinato in conformità a quanto previsto dai vigenti contratti collettivi nazionali di lavoro per il personale non dirigente del Servizio sanitario nazionale.

Il concorso è inoltre disciplinato dal decreto legislativo 30 marzo 2001, n. 165 "Norme generali sull'ordinamento del lavoro alle dipendenze delle amministrazioni pubbliche".

L'Amministrazione garantisce parità e pari opportunità tra donne e uomini per l'accesso al lavoro ed il trattamento sul lavoro (art. 7 del decreto legislativo 165/2001).

Sono applicate le disposizioni in materia previste dalla legge 15 maggio 1997, n. 127 "Misure urgenti per lo snellimento dell'attività amministrativa e dei procedimenti di decisione e di controllo" e successive modificazioni ed integrazioni, circolari ministeriali applicative e regolamenti attuativi della stessa.

Si applicano inoltre: in materia di trattamento dei dati personali quanto previsto dal decreto legislativo 30 giugno 2003, n. 196 "Codice in materia di protezione dei dati personali"; in materia di documentazione amministrativa quanto previsto dal Decreto del Presidente della Repubblica 28 dicembre 2000, n. 445 "Testo unico delle disposizioni legislative e regolamentari in materia di documentazione amministrativa".

Sono di seguito riportati:

- nella prima parte: i requisiti specifici di ammissione e le prove d'esame per i posti a concorso;
- nella successiva normativa generale: i requisiti generali di ammissione e le modalità di espletamento del concorso.

REQUISITI SPECIFICI DI AMMISSIONE (artt. 2 e 42 D.P.R. n. 220/2001; circolare Funzione Pubblica 4/2005)

Il requisito specifico di ammissione al concorso è il possesso di laurea specialistica (LS) (nuovo ordinamento) o laurea (secondo vecchio ordinamento) o laurea di primo livello (L) (nuovo ordinamento), in Giurisprudenza o Scienze Giuridiche o Scienze Politiche o in Economia e Commercio o altra laurea equipollente.

PROVE D'ESAME (art. 43 D.P.R. n. 220/2001 e disposizioni contenute nel presente bando, che costituisce "lex specialis"):

a) *prova scritta*: svolgimento di un tema, ovvero soluzione di quesiti a risposta sintetica nell'ambito delle seguenti materie:

- diritto amministrativo;
- legislazione sanitaria nazionale e regionale;
- nozioni di economia sanitaria;
- disciplina del rapporto di lavoro nel S.S.N.;

- b) *prova pratica*: elaborazione di un atto connesso alla preparazione professionale richiesta;
- c) *prova orale*: Colloquio sulle materie oggetto della prova scritta, nonché su principi generali di organizzazione del lavoro.

La prova orale comprende, oltre che elementi di informatica, ovvero l'accertamento della conoscenza dell'uso delle apparecchiature e delle applicazioni informatiche più diffuse, anche la verifica, almeno a livello iniziale, della lingua inglese.

NORMATIVA GENERALE DEI CONCORSI

1. La graduatoria rimane valida, nei limiti delle vigenti disposizioni di legge, per la copertura, secondo l'ordine della stessa, di posti vacanti o disponibili per supplenza.

2. Requisiti generali di ammissione ai procedimenti concorsuali

Per l'ammissione al concorso è richiesto il possesso dei seguenti requisiti generali:

- a) cittadinanza italiana, salve le equiparazioni stabilite dalle leggi vigenti o cittadinanza di uno dei Paesi dell'Unione Europea;
- b) idoneità fisica all'impiego: l'accertamento dell'idoneità fisica all'impiego - con l'osservanza delle norme in tema di categorie protette - è effettuato da una struttura pubblica del Servizio Sanitario Nazionale, prima dell'immissione in servizio. È dispensato dalla visita medica il personale dipendente dalle Amministrazioni ed Enti del Servizio Sanitario Nazionale;
- c) titolo di studio previsto per l'accesso al posto messo a concorso;

Non possono accedere all'impiego coloro che siano esclusi dall'elettorato attivo o che siano stati dispensati dall'impiego presso pubbliche amministrazioni per aver conseguito l'impiego stesso mediante la produzione di documenti falsi o viziati da invalidità non sanabile.

I requisiti di ammissione, specifici e generali, devono essere posseduti alla data di scadenza del termine stabilito dal presente bando per la presentazione delle domande di partecipazione.

3. Modalità per la compilazione della domanda

La domanda di partecipazione al concorso, redatta in carta semplice e secondo l'allegato schema, deve essere rivolta al Direttore Generale del Centro di Riferimento Oncologico - Via Franco Gallini, 2 - Aviano (PN) e presentata o spedita nei modi e nei termini previsti al successivo punto 5.

Nella domanda i candidati devono dichiarare, con finalità di autocertificazione:

- a) il cognome e il nome, la data ed il luogo di nascita e la residenza;
- b) la precisa indicazione del concorso cui intendono partecipare;
- c) il possesso della cittadinanza italiana, ovvero i requisiti sostitutivi di cui all'art. 11 del D.P.R. 761/1979; i cittadini degli stati membri dell'Unione Europea devono dichiarare altresì, di godere dei diritti civili e politici anche nello Stato di appartenenza o di provenienza, ovvero i motivi di mancato godimento e di avere una adeguata conoscenza della lingua italiana (DPCM 7.2.1994, n. 174);
- d) il Comune di iscrizione nelle liste elettorali, ovvero i motivi della non iscrizione o della cancellazione dalle liste medesime;
- e) eventuali condanne penali riportate;
- f) il titolo di studio posseduto e i requisiti specifici di ammissione richiesti per il concorso;
- g) la posizione nei riguardi degli obblighi militari;
- h) i servizi prestati come impiegati presso pubbliche amministrazioni e la causa di risoluzione di precedenti rapporti di pubblico impiego;
- i) il domicilio con il numero di codice postale presso il quale deve essere data, ad ogni effetto, ogni necessaria comunicazione, compreso il numero di telefono. In caso di mancata indicazione vale la residenza di cui alla lettera a);
- j) il consenso al trattamento dei dati personali (D.Lgs. 30.6.2003 n. 196).

La firma in calce alla domanda deve essere apposta senza che via sia bisogno di autenticarla (art. 39, DPR n. 445 del 28.12.2000).

Le mancate dichiarazioni relativamente alle lettere e) e h) verranno considerate come il non aver riportato condanne penali e il non aver procedimenti penali in corso ed il non aver prestato servizio presso pubbliche amministrazioni.

La domanda presentata vale per la partecipazione ad un solo procedimento concorsuale; coloro che desiderano partecipare a più procedimenti concorsuali devono presentare distinte domande di ammissione. Nel caso in cui, erroneamente, un concorrente presenti domanda cumulativa per più concorsi, l'Amministrazione provvederà ad inserire la domanda in uno solo dei concorsi in scadenza, a sua completa discrezione.

I candidati portatori di handicap dovranno specificare nella domanda l'ausilio necessario in relazione al proprio handicap, nonché segnalare l'eventuale necessità di tempi aggiuntivi per l'espletamento delle prove.

Chi ha titolo a riserva di posti deve dichiarare dettagliatamente nella domanda i requisiti e le condizioni utili di cui sia in possesso, allegando alla domanda stessa i relativi documenti probatori.

La omessa indicazione nella domanda anche di un solo requisito richiesto per l'ammissione determina l'esclusione dal concorso a meno che lo stesso non risulti esplicitamente da un documento probatorio allegato.

La domanda dovrà essere datata e firmata. Non verranno prese in considerazione le domande non firmate dal candidato.

Ai sensi del DPR 445/2000 le dichiarazioni rese e sottoscritte nella domanda di ammissione hanno valore di autocertificazione; nel caso di falsità in atti e di dichiarazioni mendaci si applicano le sanzioni penali previste dall'art. 76, comma 1 del predetto DPR.

4. Documentazione da allegare alla domanda

Il candidato dovrà produrre in allegato alla domanda:

- originale della ricevuta di versamento della tassa di concorso di 3,87 euro, in nessun caso rimborsabile, e ciò ai sensi del D.L. 30.12.1982, n. 952, da versarsi con le seguenti modalità:

versamento su conto corrente postale n. 10585594 intestato al Tesoriere del Centro di Riferimento Oncologico di Aviano (PN) (nello spazio riservato alla causale deve essere sempre citato nel dettaglio il concorso a cui il versamento si riferisce).

- fotocopia non autenticata ed in carta semplice di un documento di identità personale, leggibile in tutte le sue parti, valido.

Alla domanda di partecipazione al concorso il candidato deve allegare tutte le certificazioni relative ai titoli che ritenga opportuno presentare agli effetti della valutazione di merito e della formazione della graduatoria. In particolare dovrà presentare un curriculum formativo e professionale redatto su carta semplice, datato e firmato. In tale curriculum vanno indicate le attività professionali e di studio (che devono essere formalmente documentate), idonee ad evidenziare il livello di qualificazione professionale acquisito nell'arco dell'intera carriera e specifiche rispetto alla posizione funzionale da conferire, nonché gli incarichi di insegnamento conferiti da enti pubblici. Vanno indicati, altresì, i corsi di formazione e di aggiornamento professionale qualificati, con riferimento alla durata ed alla previsione di esame finale, le attività di partecipazione a congressi, convegni, seminari anche come docente o relatore. Non sono valutabili le idoneità conseguite in precedenti concorsi.

Il curriculum formativo e professionale, qualora non formalmente documentato, ha unicamente uno scopo informativo e, pertanto, non produce attribuzione di alcun punteggio, né costituisce autocertificazione. Nella certificazione relativa ai servizi prestati presso le strutture del S.S.N. deve essere attestato se ricorrono o meno le condizioni di cui all'ultimo comma dell'art. 46 del D.P.R. 20 dicembre 1979, n. 761, in presenza delle quali il punteggio di anzianità deve essere ridotto. In caso positivo l'attestazione deve precisare la misura della riduzione del punteggio.

Saranno valutati esclusivamente i servizi le cui attestazioni (con l'indicazione se trattasi di rapporto di dipendenza o attività libero-professionale) siano rilasciate dall'Autorità competente dell'Ente presso cui i servizi stessi sono stati prestati.

Per la valutazione dei servizi resi con rapporto continuativo presso le Case di cura convenzionate o accreditate (art. 21 DPR 27.3.2001, n. 220) tale caratteristica deve risultare contenuta nella certificazione. I servizi prestati all'estero dovranno essere documentati secondo i criteri di cui all'art. 22 del D.P.R. 220/2001. I periodi di effettivo servizio militare di leva, di richiamo alle armi, di ferma volontaria, di rafferma, prestati presso le Forze armate, ai sensi dell'art. 22 della Legge n. 958/1986, saranno valutati secondo i criteri e le modalità di cui all'art. 20, comma 2 del DPR n. 220/2001.

I titoli devono essere prodotti in originale o in copia autenticata ai sensi di legge ed esente da bollo o autocertificati secondo quanto più avanti specificato. Le pubblicazioni devono essere edite a stampa ed elencate, previa numerazione, dettagliatamente in apposito elenco. Alla domanda deve essere unito in carta semplice, un elenco firmato dei documenti e dei titoli presentati, numerati progressivamente in relazione al corrispondente titolo. Per l'applicazione del diritto delle preferenze, delle precedenza e delle riserve dei posti, previste dalle vigenti disposizioni, devono essere allegati alla domanda i relativi documenti probatori.

Ai sensi del D.P.R. n. 445 del 28.12.2000, il candidato ha facoltà, in sostituzione della documentazione richiesta a corredo della domanda, di presentare dichiarazioni sostitutive di atto di notorietà e/o dichiarazioni sostitutive di certificazioni.

Le dichiarazioni sostitutive, che devono essere sottoscritte dal candidato e prodotte unitamente a copia fotostatica non autenticata di un documento di identità valido del sottoscrittore, possono essere rese:

a) negli appositi moduli predisposti dall'Istituto o su un foglio, in carta semplice, contenente il richiamo alle sanzioni penali previste dall'art. 76 del D.P.R. n. 445 del 28.12.2000 in caso di dichiarazioni mendaci o di false attestazioni, o spedite o inviate unitamente a fotocopia di un documento di riconoscimento valido del sottoscrittore;

b) davanti al dipendente addetto a ricevere la documentazione, previa esibizione di un documento di riconoscimento valido del sottoscrittore;

c) dinanzi al notaio, cancelliere, segretario comunale o altro funzionario incaricato dal sindaco.

La compilazione della dichiarazione sostitutiva dell'atto di notorietà senza il rispetto delle modalità sopra indicate, comporta l'invalidità dell'atto stesso.

Tali dichiarazioni dovranno essere rese con dettagliata specificazione, avuto riguardo ai vari elementi che

potrebbero comportare eventuale attribuzione di punteggio, pena la non valutazione.

In particolare il candidato è tenuto a specificare espressamente ed in modo chiaro ed univoco:

a) per i servizi prestati presso pubbliche amministrazioni e per il servizio militare: l'esatta indicazione, denominazione e sede dell'amministrazione - datore di lavoro, la posizione funzionale ed il profilo professionale di inquadramento, eventuale disciplina di inquadramento, se trattasi di servizio a tempo indeterminato o a tempo determinato, se trattasi di lavoro a tempo pieno, definito o parziale; il periodo di lavoro deve essere esattamente precisato dalla data di inizio a quella di termine, con indicazione di eventuali interruzioni del rapporto, e posizione in merito al disposto di cui all'art. 46 del D.P.R. n. 761/1979. In caso di interruzione del rapporto ne vanno indicate esattamente le cause. Non va riportato il servizio riconosciuto ai soli fini economici.

b) per i titoli di studio: data, sede e denominazione completa dell'Istituto nel quale il titolo è stato conseguito;

c) per la documentazione prodotta in fotocopia non autenticata: il candidato, ai sensi dell'art. 47 del D.P.R. n. 445/2000, può presentare la copia semplice unitamente a dichiarazione sostitutiva di atto di notorietà in cui ne attesti la conformità all'originale. Nella dichiarazione, che di fatto vale come un'autentica di copia, vanno elencati dettagliatamente tutti i documenti di cui il candidato vuole attestarne l'autenticità.

Il candidato, qualora si sia avvalso della facoltà di cui al precedente alinea, è tenuto a produrre la documentazione relativa a quanto autocertificato, su richiesta dell'Amministrazione, per quanto concerne la documentazione non verificabile presso altre pubbliche amministrazioni. Il candidato sarà eliminato dalla graduatoria finale qualora l'Amministrazione non riscontri l'esatta corrispondenza della documentazione presentata rispetto a quanto autocertificato.

5. Modalità e termini per la presentazione delle domande

La domanda e la documentazione ad essa allegata:

- devono essere inoltrate al seguente indirizzo:

DIRETTORE GENERALE DEL CENTRO DI RIFERIMENTO ONCOLOGICO - Via Franco Gallini, 2 - (C.A.P. 33081) AVIANO (PN)

ovvero

- devono essere presentate (sempre intestate al Direttore Generale del Centro di Riferimento Oncologico di Aviano) direttamente all'Ufficio Protocollo del C.R.O. stesso, entro le ore 15.00 di tutti i giorni feriali, escluso il sabato, giorno in cui gli uffici sono chiusi; all'atto della presentazione della domanda, sarà rilasciata apposita ricevuta.

È esclusa ogni altra forma di presentazione o trasmissione.

Le domande devono pervenire, a pena di esclusione dal concorso, entro il 30° giorno successivo alla data di pubblicazione dell'estratto del presente bando nella Gazzetta Ufficiale della Repubblica.

Qualora detto giorno sia festivo, il termine è prorogato al primo giorno successivo non festivo.

La data di scadenza è quella riportata sul frontespizio del presente bando.

Le domande si considerano prodotte in tempo utile purché spedite a mezzo raccomandata con avviso di ricevimento (la busta deve portare stampigliata tale dicitura) entro il termine indicato. A tal fine fa fede il timbro a data dell'ufficio postale accettante.

Il Centro di Riferimento Oncologico non assume alcuna responsabilità in caso di smarrimento o ritardo nelle comunicazioni qualora esse dipendano da inesatta o illeggibile indicazione del recapito da parte del candidato, ovvero per la mancata o tardiva informazione scritta circa eventuali mutamenti di recapito. Non saranno del pari imputabili al Centro di Riferimento Oncologico eventuali disguidi postali o telegrafici.

Il termine fissato per la presentazione delle domande e dei documenti è perentorio; l'eventuale riserva di invio successivo di documenti è priva di effetto.

6. Ammissione al concorso

All'ammissione al concorso provvede il competente Organo dell'Istituto.

7. Esclusione dal concorso

All'esclusione dal concorso provvede il competente Organo dell'Istituto e la stessa è disposta con provvedimento motivato, da notificarsi entro trenta giorni dalla data di esecutività del provvedimento stesso.

8. Commissione esaminatrice

La Commissione esaminatrice è nominata dal Direttore Generale del CRO nei modi e nei termini stabiliti dalla normativa vigente.

9. Convocazione dei candidati

Il diario e la sede della prova scritta sarà pubblicato nella Gazzetta Ufficiale della Repubblica Italiana - 4^a serie speciale "Concorsi ed Esami", non meno di quindici giorni prima dell'inizio della prova medesima, ovvero, in caso di numero esiguo di candidati, sarà comunicato agli stessi, con lettera raccomandata con avviso di ricevimento non meno di quindici giorni prima dell'inizio della prova.

L'avviso per la presentazione alla prova pratica ed orale sarà dato ai singoli candidati almeno venti giorni prima di quello in cui essi debbono sostenerla. In relazione al numero di candidati, la prova orale può essere effettuata nello stesso giorno di quello dedicato alla prova pratica. La prova orale si svolgerà in aula aperta al pubblico.

Le prove del concorso non possono aver luogo nei giorni festivi, né nei giorni di festività religiose ebraiche o valdesi.

Per essere ammessi a sostenere le prove i candidati dovranno presentarsi muniti di documento personale di identità, valido.

10. Punteggio

Per la valutazione dei titoli si applicano i criteri previsti dal DPR 220/2001 agli artt. 11, 20, 21 e 22.

La Commissione dispone, complessivamente, di 100 punti così ripartiti:

a) 30 punti per i titoli;

b) 70 punti per le prove d'esame.

I punti per le prove d'esame sono così suddivisi:

a) 30 punti per la prova scritta;

b) 20 punti per la prova pratica;

c) 20 punti per la prova orale.

La ripartizione dei punti per la valutazione dei titoli delle sottoindicate categorie, viene così stabilita:

a) titoli di carriera: 15 punti;

b) titoli accademici e di studio: 5 punti;

c) pubblicazioni e titoli scientifici: 3 punti;

d) curriculum formativo e professionale: 7 punti.

Il risultato della valutazione dei titoli deve essere reso noto agli interessati prima dell'effettuazione della prova orale.

11. Valutazione delle prove d'esame

Il superamento della prova scritta è subordinato al raggiungimento di una valutazione di sufficienza, espressa in termini numerici di almeno 21/30.

Il superamento della prova pratica e della prova orale è subordinato al raggiungimento di una valutazione di sufficienza espressa in termini numerici di almeno 14/20.

12. Formazione della graduatoria, approvazione e dichiarazione del vincitore

La Commissione esaminatrice, al termine delle prove di esame, formula la graduatoria di merito dei candidati. Nel caso in cui alcuni candidati ottenessero il medesimo punteggio, a conclusione delle operazioni di valutazione dei titoli e delle prove di esame, essendo contestualmente privi di titoli preferenziali, ai sensi della L. 191/1998, sarà preferito il candidato più giovane d'età. La graduatoria sarà poi trasmessa al competente Organo, il quale, riconosciuta la regolarità degli atti del concorso, la approva e procede con proprio provvedimento, alla dichiarazione del vincitore.

La graduatoria del concorso è pubblicata nel Bollettino Ufficiale della Regione Friuli Venezia Giulia.

13. Adempimenti dei vincitori

Il candidato dichiarato vincitore sarà invitato dal Centro di Riferimento Oncologico, ai fini della stipula del contratto individuale di lavoro, a presentare, nel termine di 30 giorni dalla data di comunicazione e sotto pena di decadenza, la documentazione necessaria per dimostrare il possesso dei requisiti specifici e generali prescritti per l'ammissione al concorso, anche in forma di autocertificazione.

Il concorrente che sarà dichiarato vincitore del concorso verrà sottoposto a visita medica pre assuntiva dalla quale risulti la sua sana e robusta costituzione fisica finalizzata all'impiego al quale il concorso si riferisce.

L'Istituto verificata la sussistenza dei requisiti, procede alla stipula del contratto nel quale sarà indicata la data di inizio del servizio. Gli effetti economici decorrono dalla data di effettivo inizio del servizio.

Scaduto inutilmente il termine assegnato per la presentazione della documentazione, l'Istituto comunica di non dar luogo alla stipulazione del contratto. Si preavvisa che nessun documento di cui al precedente alinea verrà restituito ai concorrenti, (anche non vincitori) inseriti in graduatoria per tutto il periodo di vigenza della graduatoria stessa.

14. Costituzione del rapporto di lavoro

Il rapporto di lavoro a tempo indeterminato è costituito e regolato da contratti individuali, secondo le disposizioni di legge, della normativa comunitaria e dei C.C.N.L. vigenti.

Nel contratto di lavoro individuale, per il quale è richiesta la forma scritta, sono comunque indicati:

a) tipologia del rapporto di lavoro;

b) data di presa di servizio;

c) profilo professionale e relativo trattamento economico;

d) durata del periodo di prova;

e) sede di prima destinazione dell'attività lavorativa.

Il contratto individuale specifica che il rapporto di lavoro è regolato dai contratti collettivi nel tempo vi-

genti anche per le cause di risoluzione del contratto di lavoro e per i termini di preavviso. È, in ogni modo, condizione risolutiva del contratto, senza obbligo di preavviso, l'intervenuto annullamento e revoca della procedura di reclutamento che ne costituisce il presupposto.

L'Istituto, prima di procedere alla stipula del contratto di lavoro individuale ai fini dell'assunzione, invita il destinatario a presentare la documentazione prescritta dalle disposizioni regolanti l'accesso al rapporto di lavoro, indicata nel bando di concorso, assegnandogli un termine non inferiore a trenta giorni. Nello stesso termine il destinatario, sotto la sua responsabilità, deve dichiarare, di non avere altri rapporti di impiego pubblico o privato e di non trovarsi in nessuna delle situazioni di incompatibilità richiamate dall'art. 53 del decreto legislativo n. 165/2001. In caso contrario, unitamente ai documenti, deve essere espressamente presentata la dichiarazione di opzione per il nuovo ente.

Il neo assunto subito dopo l'entrata in servizio sarà sottoposto agli esami clinici necessari al fine di accertare da parte del Medico Competente dell'Istituto l'incondizionata idoneità, con l'uso dei presidi di legge, al servizio continuativo ed utile nelle mansioni relative al profilo professionale di cui è risultato vincitore di concorso, da svolgersi presso la Struttura di questo Istituto cui è stato assegnato.

15. Decadenza dall'impiego

Decade dall'impiego chi abbia conseguito l'assunzione mediante presentazione di documenti falsi o viziati da invalidità non sanabile.

Il provvedimento di decadenza è adottato con deliberazione dell'Organo competente dell'Istituto.

16. Periodo di prova

Il vincitore sarà assunto in prova per un periodo di sei mesi ai sensi e con le modalità previste dai vigenti CCNL del personale non dirigente del Servizio Sanitario Nazionale. Allo stesso verrà attribuito dalla data di effettivo inizio del servizio, il trattamento economico ivi previsto.

17. Proroga dei termini di scadenza per la presentazione delle domande di ammissione al concorso, modificazione, sospensione o revoca del medesimo

Il Centro di Riferimento Oncologico si riserva la facoltà di prorogare o riaprire i termini di scadenza per la presentazione delle domande di ammissione al concorso, di modificare il numero dei posti messi a concorso, di sospendere o revocare il concorso stesso, qualora a suo giudizio, ne rilevasse la necessità o l'opportunità per ragioni di pubblico interesse.

Il presente bando è emanato tenendo conto di quanto previsto dalla Legge n. 68/1999, dall'art.18 del D.Lgs. n. 215/2001 e successive modifiche ed integrazioni, o da altre disposizioni di legge in vigore che prevedono riserve di posti in favore di particolari categorie di cittadini.

18. Trattamento dei dati personali

Il candidato nel testo della domanda di partecipazione dovrà manifestare di aver preso cognizione della disciplina vigente in materia di protezione dei dati personali, di cui al D. Lgs. 30.6.2003, n. 196 e dei propri diritti nello specifico ambito, riportati nella informativa allegata.

Si precisa che ai sensi del D. Lgs. 196/2003 i dati richiesti saranno trattati esclusivamente per l'espletamento delle procedure selettive e per gli adempimenti conseguenti all'eventuale costituzione del rapporto di lavoro.

INFORMAZIONI

Per ulteriori informazioni o per ricevere copia del bando indispensabile alla corretta presentazione della domanda gli interessati potranno rivolgersi dalle ore 11.00 alle ore 12.30 e dalle ore 14.30 alle ore 15.30 di tutti i giorni feriali escluso il sabato, giorno in cui gli uffici rimangono chiusi, all'Amministrazione del Centro di Riferimento Oncologico - Via Franco Gallini, 2 - Aviano (PN) - Ufficio del Personale (Ufficio Concorsi) telefono 0434/ 659 350 - 659 648 oppure tramite posta elettronica all'indirizzo concorsi@cro.it oppure accedere al sito internet dell'Istituto www.cro.it o www.cro.sanita.fvg.it.

L'estratto del presente avviso viene pubblicato nella Gazzetta Ufficiale della Repubblica, quarta serie speciale concorsi ed esami.

per delega del Direttore Generale
IL RESPONSABILE S.O. "GESTIONE DELLE RISORSE UMANE":
Franco Cadelli

SCHEMA DELLA DOMANDA DI PARTECIPAZIONE AL CONCORSO

(da presentarsi redatta su carta semplice a cui deve essere allegata fotocopia non autenticata di un documento di identità valido del sottoscrittore, leggibile in tutte le sue parti)

Al Direttore Generale
del Centro di Riferimento Oncologico
Via Franco Gallini 2
33081 AVIANO PN

La/Il sottoscritt
(Nome e Cognome)

CHIEDE

di essere ammesso ... al concorso pubblico, per titoli ed esami, per la copertura di n. post.... di di codesto Istituto con scadenza il giorno

A tal fine, sotto la propria responsabilità e con finalità di autocertificazione (ai sensi degli artt. 46 e 47 del DPR 28 dicembre 2000, n. 445), consapevole della responsabilità penale e della decadenza dei benefici cui può andare incontro in caso di dichiarazione mendace, dichiara:

1. di essere nat... a ... il .. ;
2. di essere residente a ... (prov. ...), via ... n. ;
3. di essere in possesso della cittadinanza italiana (ovvero: di essere in possesso del seguente requisito sostitutivo della cittadinanza italiana: ...) (a);
4. di essere iscritto nelle liste elettorali del Comune di (ovvero: di non essere iscritto nelle liste elettorali per il seguente motivo: ...);
5. di non avere mai riportato condanne penali (ovvero: di avere riportato le seguenti condanne penali: ... (b);
6. di essere in possesso del seguente titolo di studio e dei seguenti requisiti specifici richiesti dal bando: ...;
7. di essere, nei confronti degli obblighi militari, nella seguente posizione:...;
8. di non avere mai prestato servizio con rapporto d'impiego presso pubbliche amministrazioni (ovvero: di avere prestato o di prestare servizio con rapporto d'impiego presso le seguenti pubbliche amministrazioni: ...) (c);
9. di aver diritto alla riserva di posti, ovvero di aver diritto alla precedenza o preferenza in caso di parità di punteggio per il seguente motivo: ... (allegare documentazione probatoria);
10. di aver preso cognizione della disciplina vigente in materia di protezione dei dati personali, di cui al D. Lgs.vo 30.6.2003, n. 196 e dei propri diritti nello specifico ambito, riportati nella informativa allegata;
11. di avere un'adeguata conoscenza della lingua italiana (d);
12. che l'indirizzo - con l'impegno di comunicare ogni eventuale variazione - al quale deve essergli fatta ogni necessaria comunicazione relativa al presente concorso è il seguente:

sig. (Nome e Cognome) ...

via/piazza ... n. ...

telefono n. ...; cellulare n. ...

cap. n. ... città ...

e-mail ...

(in caso di mancata indicazione le comunicazioni saranno inviate all'indirizzo indicato quale residenza).

Tutti i documenti e titoli presentati sono indicati nell'allegato elenco, datato e firmato, redatto in triplice copia (solo ed esclusivamente l'elenco in triplice copia) in carta semplice.

DICHIARA INOLTRE

- di essere a conoscenza che il proprio curriculum formativo e professionale allegato alla presente domanda, qualora non formalmente documentato, ha unicamente uno scopo informativo e, pertanto, non produce attribuzione di alcun punteggio, né costituisce autocertificazione;
- che i documenti allegati sono conformi agli originali ai sensi degli artt. 19 e 46, 47 del DPR n. 445 del 28.12.2000;
- di essere consapevole della veridicità della presente domanda e di essere a conoscenza delle sanzioni penali di cui all'art. 76 del DPR n. 445 del 28.12.2000 e dall'art. 495 del C.P. in caso di dichiarazioni mendaci o di false attestazioni.

Data

.....
Il/La dichiarante (firma per esteso)

Se la domanda viene spedita o consegnata da terzi dovrà essere sottoscritta dal candidato che, dovrà inoltre allegare alla domanda stessa fotocopia semplice di un documento di riconoscimento valido per la valutazione dei titoli.

- (a) i cittadini degli stati membri dell'Unione europea dovranno indicare la cittadinanza ed il godimento dei diritti politici nel Paese di appartenenza.
- (b) da indicarsi anche se sia stata concessa amnistia, indulto, condono o perdono giudiziale;
- (c) indicare per tutti i servizi resi o in corso di espletamento: il periodo di servizio, eventuali periodi di aspettativa senza assegni usufruiti, le qualifiche (posizione funzionale) ricoperte, il tipo di rapporto (a tempo pieno o definito - a tempo determinato o indeterminato), il settore di attività o disciplina di utilizzo e le cause di risoluzione dei rapporti d'impiego;
- (d) dichiarazione riservata ai cittadini degli altri Stati membri dell'Unione Europea.

07_42_3_CNC_CENTRO CRO CONC COLLABORATORE AMM UFF RISORSE UMANE_026

Centro di Riferimento Oncologico - Istituto Nazionale Tumori - Aviano (PN)

Bando di concorso pubblico, per titoli ed esami, per la copertura di due posti di collaboratore amministrativo professionale - cat. "D", fascia economica iniziale, a tempo indeterminato, presso la Struttura Operativa Complessa "Programmazione e Controllo di Gestione" e presso la Struttura Operativa "Gestione delle Risorse Umane".

In attuazione della determinazione dirigenziale n. 544/P in data 5.10.2007 è bandito concorso pubblico, per titoli ed esami, per la copertura di:

due posti di collaboratore amministrativo professionale - cat. "D", fascia economica iniziale, a tempo indeterminato, presso la Struttura Operativa Complessa "Programmazione e Controllo di Gestione" e presso la Struttura Operativa "Gestione delle Risorse Umane".

Il Centro di Riferimento Oncologico ha compiutamente ottemperato, in via preliminare, alle disposizioni, di cui ai commi 1 e 4 dell'art. 34-bis del decreto legislativo n. 165/2001, relative alla comunicazione, alla Provincia competente per territorio, dei dati relativi alla procedura di assunzione in argomento.

Le disposizioni per l'ammissione al concorso e le modalità di espletamento dello stesso sono stabilite dall'Atto Aziendale del Centro di Riferimento Oncologico così come adeguato al Decreto del Presidente della Repubblica 27 marzo 2001, n. 220 "Regolamento recante disciplina concorsuale del personale non dirigenziale del Servizio sanitario nazionale".

Il rapporto di lavoro, per quanto riguarda il trattamento economico e gli istituti normativi di carattere economico, è determinato in conformità a quanto previsto dai vigenti contratti collettivi nazionali di lavoro per il personale non dirigente del Servizio sanitario nazionale.

Il concorso è inoltre disciplinato dal decreto legislativo 30 marzo 2001, n. 165 "Norme generali sull'ordinamento del lavoro alle dipendenze delle amministrazioni pubbliche".

L'Amministrazione garantisce parità e pari opportunità tra donne e uomini per l'accesso al lavoro ed il trattamento sul lavoro (art. 7 del decreto legislativo 165/2001).

Sono applicate le disposizioni in materia previste dalla legge 15 maggio 1997, n. 127 "Misure urgenti per lo snellimento dell'attività amministrativa e dei procedimenti di decisione e di controllo" e successive modificazioni ed integrazioni, circolari ministeriali applicative e regolamenti attuativi della stessa.

Si applicano inoltre: in materia di trattamento dei dati personali quanto previsto dal decreto legislativo 30 giugno 2003, n. 196 "Codice in materia di protezione dei dati personali"; in materia di documentazione amministrativa quanto previsto dal Decreto del Presidente della Repubblica 28 dicembre 2000, n. 445 "Testo unico delle disposizioni legislative e regolamentari in materia di documentazione amministrativa".

Sono di seguito riportati:

- nella prima parte: i requisiti specifici di ammissione e le prove d'esame per i posti a concorso;
- nella successiva normativa generale: i requisiti generali di ammissione e le modalità di espletamento del concorso.

REQUISITI SPECIFICI DI AMMISSIONE (artt. 2 e 42 D.P.R. n. 220/2001; circolare Funzione Pubblica 4/2005)

Il requisito specifico di ammissione al concorso è il possesso di laurea specialistica (LS) (nuovo ordinamento) o laurea (secondo vecchio ordinamento) o laurea di primo livello (L) (nuovo ordinamento), in Giurisprudenza o Scienze Giuridiche o Scienze Politiche o in Economia e Commercio o altra laurea equipollente.

PROVE D'ESAME (art. 43 D.P.R. n. 220/2001 e disposizioni contenute nel presente bando, che costituisce "lex specialis"):

a) *prova scritta*: svolgimento di un tema, ovvero soluzione di quesiti a risposta sintetica nell'ambito delle seguenti materie:

- diritto amministrativo;
- legislazione sanitaria nazionale e regionale;
- nozioni di economia sanitaria;
- disciplina del rapporto di lavoro nel S.S.N.;

b) *prova pratica*: elaborazione di un atto connesso alla preparazione professionale richiesta;

c) *prova orale*: Colloquio sulle materie oggetto della prova scritta, nonché su principi generali di organizzazione del lavoro.

La prova orale comprende, oltre che elementi di informatica, ovvero l'accertamento della conoscenza dell'uso delle apparecchiature e delle applicazioni informatiche più diffuse, anche la verifica, almeno a livello iniziale, della lingua inglese.

NORMATIVA GENERALE DEI CONCORSI

1. La graduatoria rimane valida, nei limiti delle vigenti disposizioni di legge, per la copertura, secondo l'ordine della stessa, di posti vacanti o disponibili per supplenza.

2. Requisiti generali di ammissione ai procedimenti concorsuali

Per l'ammissione al concorso è richiesto il possesso dei seguenti requisiti generali:

a) cittadinanza italiana, salve le equiparazioni stabilite dalle leggi vigenti o cittadinanza di uno dei Paesi dell'Unione Europea;

b) idoneità fisica all'impiego: l'accertamento dell'idoneità fisica all'impiego - con l'osservanza delle norme in tema di categorie protette - è effettuato da una struttura pubblica del Servizio Sanitario Nazionale, prima dell'immissione in servizio. È dispensato dalla visita medica il personale dipendente dalle Amministrazioni ed Enti del Servizio Sanitario Nazionale;

c) titolo di studio previsto per l'accesso al posto messo a concorso;

Non possono accedere all'impiego coloro che siano esclusi dall'elettorato attivo o che siano stati dispensati dall'impiego presso pubbliche amministrazioni per aver conseguito l'impiego stesso mediante la produzione di documenti falsi o viziati da invalidità non sanabile.

I requisiti di ammissione, specifici e generali, devono essere posseduti alla data di scadenza del termine stabilito dal presente bando per la presentazione delle domande di partecipazione.

3. Modalità per la compilazione della domanda

La domanda di partecipazione al concorso, redatta in carta semplice e secondo l'allegato schema, deve essere rivolta al Direttore Generale del Centro di Riferimento Oncologico - Via Franco Gallini, 2 - Aviano (PN) e presentata o spedita nei modi e nei termini previsti al successivo punto 5.

Nella domanda i candidati devono dichiarare, con finalità di autocertificazione:

a) il cognome e il nome, la data ed il luogo di nascita e la residenza;

b) la precisa indicazione del concorso cui intendono partecipare;

c) il possesso della cittadinanza italiana, ovvero i requisiti sostitutivi di cui all'art. 11 del D.P.R. 761/1979; i cittadini degli stati membri dell'Unione Europea devono dichiarare altresì, di godere dei diritti civili e politici anche nello Stato di appartenenza o di provenienza, ovvero i motivi di mancato godimento e di avere una adeguata conoscenza della lingua italiana (DPCM 7.2.1994, n. 174);

d) il Comune di iscrizione nelle liste elettorali, ovvero i motivi della non iscrizione o della cancellazione dalle liste medesime;

e) eventuali condanne penali riportate;

f) il titolo di studio posseduto e i requisiti specifici di ammissione richiesti per il concorso;

g) la posizione nei riguardi degli obblighi militari;

h) i servizi prestati come impiegati presso pubbliche amministrazioni e la causa di risoluzione di precedenti rapporti di pubblico impiego;

i) il domicilio con il numero di codice postale presso il quale deve essere data, ad ogni effetto, ogni necessaria comunicazione, compreso il numero di telefono. In caso di mancata indicazione vale la residenza di cui alla lettera a);

j) il consenso al trattamento dei dati personali (D.Lgs. 30.6.2003 n. 196).

La firma in calce alla domanda deve essere apposta senza che via sia bisogno di autenticarla (art. 39, DPR n. 445 del 28.12.2000).

Le mancate dichiarazioni relativamente alle lettere e) e h) verranno considerate come il non aver riportato condanne penali e il non aver procedimenti penali in corso ed il non aver prestato servizio presso pubbliche amministrazioni.

La domanda presentata vale per la partecipazione ad un solo procedimento concorsuale; coloro che desiderano partecipare a più procedimenti concorsuali devono presentare distinte domande di ammissione. Nel caso in cui, erroneamente, un concorrente presenti domanda cumulativa per più concorsi, l'Amministrazione provvederà ad inserire la domanda in uno solo dei concorsi in scadenza, a sua completa discrezione.

I candidati portatori di handicap dovranno specificare nella domanda l'ausilio necessario in relazione al proprio handicap, nonché segnalare l'eventuale necessità di tempi aggiuntivi per l'espletamento delle prove.

Chi ha titolo a riserva di posti deve dichiarare dettagliatamente nella domanda i requisiti e le condizioni utili di cui sia in possesso, allegando alla domanda stessa i relativi documenti probatori.

La omessa indicazione nella domanda anche di un solo requisito richiesto per l'ammissione determina l'esclusione dal concorso a meno che lo stesso non risulti esplicitamente da un documento probatorio allegato.

La domanda dovrà essere datata e firmata. Non verranno prese in considerazione le domande non firmate dal candidato.

Ai sensi del DPR 445/2000 le dichiarazioni rese e sottoscritte nella domanda di ammissione hanno valore di autocertificazione; nel caso di falsità in atti e di dichiarazioni mendaci si applicano le sanzioni penali previste dall'art. 76, comma 1 del predetto DPR.

4. Documentazione da allegare alla domanda

Il candidato dovrà produrre in allegato alla domanda:

- originale della ricevuta di versamento della tassa di concorso di 3,87 euro, in nessun caso rimborsabile, e ciò ai sensi del D.L. 30.12.1982, n. 952, da versarsi con le seguenti modalità:

versamento su conto corrente postale n. 10585594 intestato al Tesoriere del Centro di Riferimento Oncologico di Aviano (PN) (nello spazio riservato alla causale deve essere sempre citato nel dettaglio il concorso a cui il versamento si riferisce).

- fotocopia non autenticata ed in carta semplice di un documento di identità personale, leggibile in tutte le sue parti, valido.

Alla domanda di partecipazione al concorso il candidato deve allegare tutte le certificazioni relative ai titoli che ritenga opportuno presentare agli effetti della valutazione di merito e della formazione della graduatoria. In particolare dovrà presentare un curriculum formativo e professionale redatto su carta semplice, datato e firmato. In tale curriculum vanno indicate le attività professionali e di studio (che devono essere formalmente documentate), idonee ad evidenziare il livello di qualificazione professionale acquisito nell'arco dell'intera carriera e specifiche rispetto alla posizione funzionale da conferire, nonché gli incarichi di insegnamento conferiti da enti pubblici. Vanno indicati, altresì, i corsi di formazione e di aggiornamento professionale qualificati, con riferimento alla durata ed alla previsione di esame finale, le attività di partecipazione a congressi, convegni, seminari anche come docente o relatore. Non sono valutabili le idoneità conseguite in precedenti concorsi.

Il curriculum formativo e professionale, qualora non formalmente documentato, ha unicamente uno scopo informativo e, pertanto, non produce attribuzione di alcun punteggio, né costituisce autocertificazione. Nella certificazione relativa ai servizi prestati presso le strutture del S.S.N. deve essere attestato se ricorrano o meno le condizioni di cui all'ultimo comma dell'art. 46 del D.P.R. 20 dicembre 1979, n. 761, in presenza delle quali il punteggio di anzianità deve essere ridotto. In caso positivo l'attestazione deve precisare la misura della riduzione del punteggio.

Saranno valutati esclusivamente i servizi le cui attestazioni (con l'indicazione se trattasi di rapporto di dipendenza o attività libero-professionale) siano rilasciate dall'Autorità competente dell'Ente presso cui i servizi stessi sono stati prestati.

Per la valutazione dei servizi resi con rapporto continuativo presso le Case di cura convenzionate o accreditate (art. 21 DPR 27.3.2001, n. 220) tale caratteristica deve risultare contenuta nella certificazione. I servizi prestati all'estero dovranno essere documentati secondo i criteri di cui all'art. 22 del D.P.R. 220/2001. I periodi di effettivo servizio militare di leva, di richiamo alle armi, di ferma volontaria, di rafferma, prestati presso le Forze armate, ai sensi dell'art. 22 della Legge n. 958/1986, saranno valutati secondo i criteri e le modalità di cui all'art. 20, comma 2 del DPR n. 220/2001.

I titoli devono essere prodotti in originale o in copia autenticata ai sensi di legge ed esente da bollo o autocertificati secondo quanto più avanti specificato. Le pubblicazioni devono essere edite a stampa ed elencate, previa numerazione, dettagliatamente in apposito elenco. Alla domanda deve essere unito in carta semplice, un elenco firmato dei documenti e dei titoli presentati, numerati progressivamente in relazione al corrispondente titolo. Per l'applicazione del diritto delle preferenze, delle precedenza e delle riserve dei posti, previste dalle vigenti disposizioni, devono essere allegati alla domanda i relativi documenti probatori.

Ai sensi del D.P.R. n. 445 del 28.12.2000, il candidato ha facoltà, in sostituzione della documentazione richiesta a corredo della domanda, di presentare dichiarazioni sostitutive di atto di notorietà e/o dichiarazioni sostitutive di certificazioni.

Le dichiarazioni sostitutive, che devono essere sottoscritte dal candidato e prodotte unitamente a copia fotostatica non autenticata di un documento di identità valido del sottoscrittore, possono essere rese:

a) negli appositi moduli predisposti dall'Istituto o su un foglio, in carta semplice, contenente il richiamo alle sanzioni penali previste dall'art. 76 del D.P.R. n. 445 del 28.12.2000 in caso di dichiarazioni mendaci o di false attestazioni, o spedite o inviate unitamente a fotocopia di un documento di riconoscimento valido del sottoscrittore;

b) davanti al dipendente addetto a ricevere la documentazione, previa esibizione di un documento di riconoscimento valido del sottoscrittore;

c) dinanzi al notaio, cancelliere, segretario comunale o altro funzionario incaricato dal sindaco.

La compilazione della dichiarazione sostitutiva dell'atto di notorietà senza il rispetto delle modalità sopra indicate, comporta l'invalidità dell'atto stesso.

Tali dichiarazioni dovranno essere rese con dettagliata specificazione, avuto riguardo ai vari elementi che potrebbero comportare eventuale attribuzione di punteggio, pena la non valutazione.

In particolare il candidato è tenuto a specificare espressamente ed in modo chiaro ed univoco:

a) per i servizi prestati presso pubbliche amministrazioni e per il servizio militare: l'esatta indicazione, denominazione e sede dell'amministrazione - datore di lavoro, la posizione funzionale ed il profilo professionale di inquadramento, eventuale disciplina di inquadramento, se trattasi di servizio a tempo indeterminato o a tempo determinato, se trattasi di lavoro a tempo pieno, definito o parziale; il periodo di lavoro deve essere esattamente precisato dalla data di inizio a quella di termine, con indicazione di eventuali interruzioni del rapporto, e posizione in merito al disposto di cui all'art. 46 del D.P.R. n. 761/1979. In caso di interruzione del rapporto ne vanno indicate esattamente le cause. Non va riportato il servizio riconosciuto ai soli fini economici.

b) per i titoli di studio: data, sede e denominazione completa dell'Istituto nel quale il titolo è stato conseguito;

c) per la documentazione prodotta in fotocopia non autenticata: il candidato, ai sensi dell'art. 47 del D.P.R. n. 445/2000, può presentare la copia semplice unitamente a dichiarazione sostitutiva di atto di notorietà in cui ne attesti la conformità all'originale. Nella dichiarazione, che di fatto vale come un'autentica di copia, vanno elencati dettagliatamente tutti i documenti di cui il candidato vuole attestarne l'autenticità.

Il candidato, qualora si sia avvalso della facoltà di cui al precedente alinea, è tenuto a produrre la documentazione relativa a quanto autocertificato, su richiesta dell'Amministrazione, per quanto concerne la documentazione non verificabile presso altre pubbliche amministrazioni. Il candidato sarà eliminato dalla graduatoria finale qualora l'Amministrazione non riscontri l'esatta corrispondenza della documentazione presentata rispetto a quanto autocertificato.

5. Modalità e termini per la presentazione delle domande

La domanda e la documentazione ad essa allegata:

- devono essere inoltrate al seguente indirizzo:

DIRETTORE GENERALE DEL CENTRO DI RIFERIMENTO ONCOLOGICO - Via Franco Gallini, 2 - (C.A.P. 33081) AVIANO (PN)

ovvero

- devono essere presentate (sempre intestate al Direttore Generale del Centro di Riferimento Oncologico di Aviano) direttamente all'Ufficio Protocollo del C.R.O. stesso, entro le ore 15.00 di tutti i giorni feriali, escluso il sabato, giorno in cui gli uffici sono chiusi; all'atto della presentazione della domanda, sarà rilasciata apposita ricevuta.

È esclusa ogni altra forma di presentazione o trasmissione.

Le domande devono pervenire, a pena di esclusione dal concorso, entro il 30° giorno successivo alla data di pubblicazione dell'estratto del presente bando nella Gazzetta Ufficiale della Repubblica.

Qualora detto giorno sia festivo, il termine è prorogato al primo giorno successivo non festivo.

La data di scadenza è quella riportata sul frontespizio del presente bando.

Le domande si considerano prodotte in tempo utile purché spedite a mezzo raccomandata con avviso di ricevimento (la busta deve portare stampigliata tale dicitura) entro il termine indicato. A tal fine fa fede il timbro a data dell'ufficio postale accettante.

Il Centro di Riferimento Oncologico non assume alcuna responsabilità in caso di smarrimento o ritardo nelle comunicazioni qualora esse dipendano da inesatta o illeggibile indicazione del recapito da parte del candidato, ovvero per la mancata o tardiva informazione scritta circa eventuali mutamenti di recapito. Non saranno del pari imputabili al Centro di Riferimento Oncologico eventuali disguidi postali o telegrafici.

Il termine fissato per la presentazione delle domande e dei documenti è perentorio; l'eventuale riserva di invio successivo di documenti è priva di effetto.

6. Ammissione al concorso

All'ammissione al concorso provvede il competente Organo dell'Istituto.

7. Esclusione dal concorso

All'esclusione dal concorso provvede il competente Organo dell'Istituto e la stessa è disposta con provvedimento motivato, da notificarsi entro trenta giorni dalla data di esecutività del provvedimento stesso.

8. Commissione esaminatrice

La Commissione esaminatrice è nominata dal Direttore Generale del CRO nei modi e nei termini stabiliti dalla normativa vigente.

9. Convocazione dei candidati

Il diario e la sede della prova scritta sarà pubblicato nella Gazzetta Ufficiale della Repubblica Italiana - 4^a serie speciale "Concorsi ed Esami", non meno di quindici giorni prima dell'inizio della prova medesima, ovvero, in caso di numero esiguo di candidati, sarà comunicato agli stessi, con lettera raccomandata con avviso di ricevimento non meno di quindici giorni prima dell'inizio della prova.

L'avviso per la presentazione alla prova pratica ed orale sarà dato ai singoli candidati almeno venti giorni prima di quello in cui essi debbono sostenerla. In relazione al numero di candidati, la prova orale può

essere effettuata nello stesso giorno di quello dedicato alla prova pratica. La prova orale si svolgerà in aula aperta al pubblico.

Le prove del concorso non possono aver luogo nei giorni festivi, né nei giorni di festività religiose ebraiche o valdesi.

Per essere ammessi a sostenere le prove i candidati dovranno presentarsi muniti di documento personale di identità, valido.

10. Punteggio

Per la valutazione dei titoli si applicano i criteri previsti dal DPR 220/2001 agli artt. 11, 20, 21 e 22.

La Commissione dispone, complessivamente, di 100 punti così ripartiti:

a) 30 punti per i titoli;

b) 70 punti per le prove d'esame.

I punti per le prove d'esame sono così suddivisi:

a) 30 punti per la prova scritta;

b) 20 punti per la prova pratica;

c) 20 punti per la prova orale.

La ripartizione dei punti per la valutazione dei titoli delle sottoindicate categorie, viene così stabilita:

a) titoli di carriera: 15 punti;

b) titoli accademici e di studio: 5 punti;

c) pubblicazioni e titoli scientifici: 3 punti;

d) curriculum formativo e professionale: 7 punti.

Il risultato della valutazione dei titoli deve essere reso noto agli interessati prima dell'effettuazione della prova orale.

11. Valutazione delle prove d'esame

Il superamento della prova scritta è subordinato al raggiungimento di una valutazione di sufficienza, espressa in termini numerici di almeno 21/30.

Il superamento della prova pratica e della prova orale è subordinato al raggiungimento di una valutazione di sufficienza espressa in termini numerici di almeno 14/20.

12. Formazione della graduatoria, approvazione e dichiarazione del vincitore

La Commissione esaminatrice, al termine delle prove di esame, formula la graduatoria di merito dei candidati. Nel caso in cui alcuni candidati ottenessero il medesimo punteggio, a conclusione delle operazioni di valutazione dei titoli e delle prove di esame, essendo contestualmente privi di titoli preferenziali, ai sensi della L. 191/1998, sarà preferito il candidato più giovane d'età. La graduatoria sarà poi trasmessa al competente Organo, il quale, riconosciuta la regolarità degli atti del concorso, la approva e procede con proprio provvedimento, alla dichiarazione del vincitore.

La graduatoria del concorso è pubblicata nel Bollettino Ufficiale della Regione Friuli Venezia Giulia.

13. Adempimenti dei vincitori

Il candidato dichiarato vincitore sarà invitato dal Centro di Riferimento Oncologico, ai fini della stipula del contratto individuale di lavoro, a presentare, nel termine di 30 giorni dalla data di comunicazione e sotto pena di decadenza, la documentazione necessaria per dimostrare il possesso dei requisiti specifici e generali prescritti per l'ammissione al concorso, anche in forma di autocertificazione.

Il concorrente che sarà dichiarato vincitore del concorso verrà sottoposto a visita medica pre assuntiva dalla quale risulti la sua sana e robusta costituzione fisica finalizzata all'impiego al quale il concorso si riferisce.

L'Istituto verificata la sussistenza dei requisiti, procede alla stipula del contratto nel quale sarà indicata la data di inizio del servizio. Gli effetti economici decorrono dalla data di effettivo inizio del servizio.

Scaduto inutilmente il termine assegnato per la presentazione della documentazione, l'Istituto comunica di non dar luogo alla stipulazione del contratto. Si preavvisa che nessun documento di cui al precedente alinea verrà restituito ai concorrenti, (anche non vincitori) inseriti in graduatoria per tutto il periodo di vigenza della graduatoria stessa.

14. Costituzione del rapporto di lavoro

Il rapporto di lavoro a tempo indeterminato è costituito e regolato da contratti individuali, secondo le disposizioni di legge, della normativa comunitaria e dei C.C.N.L. vigenti.

Nel contratto di lavoro individuale, per il quale è richiesta la forma scritta, sono comunque indicati:

a) tipologia del rapporto di lavoro;

b) data di presa di servizio;

c) profilo professionale e relativo trattamento economico;

d) durata del periodo di prova;

e) sede di prima destinazione dell'attività lavorativa.

Il contratto individuale specifica che il rapporto di lavoro è regolato dai contratti collettivi nel tempo vigenti anche per le cause di risoluzione del contratto di lavoro e per i termini di preavviso. È, in ogni modo, condizione risolutiva del contratto, senza obbligo di preavviso, l'intervenuto annullamento e revoca della

procedura di reclutamento che ne costituisce il presupposto.

L'Istituto, prima di procedere alla stipula del contratto di lavoro individuale ai fini dell'assunzione, invita il destinatario a presentare la documentazione prescritta dalle disposizioni regolanti l'accesso al rapporto di lavoro, indicata nel bando di concorso, assegnandogli un termine non inferiore a trenta giorni. Nello stesso termine il destinatario, sotto la sua responsabilità, deve dichiarare, di non avere altri rapporti di impiego pubblico o privato e di non trovarsi in nessuna delle situazioni di incompatibilità richiamate dall'art. 53 del decreto legislativo n. 165/2001. In caso contrario, unitamente ai documenti, deve essere espressamente presentata la dichiarazione di opzione per il nuovo ente.

Il neo assunto subito dopo l'entrata in servizio sarà sottoposto agli esami clinici necessari al fine di accertare da parte del Medico Competente dell'Istituto l'incondizionata idoneità, con l'uso dei presidi di legge, al servizio continuativo ed utile nelle mansioni relative al profilo professionale di cui è risultato vincitore di concorso, da svolgersi presso la Struttura di questo Istituto cui è stato assegnato.

15. Decadenza dall'impiego

Decade dall'impiego chi abbia conseguito l'assunzione mediante presentazione di documenti falsi o viziati da invalidità non sanabile.

Il provvedimento di decadenza è adottato con deliberazione dell'Organo competente dell'Istituto.

16. Periodo di prova

Il vincitore sarà assunto in prova per un periodo di sei mesi ai sensi e con le modalità previste dai vigenti CCNL del personale non dirigente del Servizio Sanitario Nazionale. Allo stesso verrà attribuito dalla data di effettivo inizio del servizio, il trattamento economico ivi previsto.

17. Proroga dei termini di scadenza per la presentazione delle domande di ammissione al concorso, modificazione, sospensione o revoca del medesimo

Il Centro di Riferimento Oncologico si riserva la facoltà di prorogare o riaprire i termini di scadenza per la presentazione delle domande di ammissione al concorso, di modificare il numero dei posti messi a concorso, di sospendere o revocare il concorso stesso, qualora a suo giudizio, ne rilevasse la necessità o l'opportunità per ragioni di pubblico interesse.

Il presente bando è emanato tenendo conto di quanto previsto dalla Legge n. 68/1999, dall'art.18 del D.Lgs. n. 215/2001 e successive modifiche ed integrazioni, o da altre disposizioni di legge in vigore che prevedono riserve di posti in favore di particolari categorie di cittadini.

18. Trattamento dei dati personali

Il candidato nel testo della domanda di partecipazione dovrà manifestare di aver preso cognizione della disciplina vigente in materia di protezione dei dati personali, di cui al D. Lgs. 30.6.2003, n. 196 e dei propri diritti nello specifico ambito, riportati nella informativa allegata.

Si precisa che ai sensi del D. Lgs. 196/2003 i dati richiesti saranno trattati esclusivamente per l'espletamento delle procedure selettive e per gli adempimenti conseguenti all'eventuale costituzione del rapporto di lavoro.

INFORMAZIONI

Per ulteriori informazioni o per ricevere copia del bando indispensabile alla corretta presentazione della domanda gli interessati potranno rivolgersi dalle ore 11.00 alle ore 12.30 e dalle ore 14.30 alle ore 15.30 di tutti i giorni feriali escluso il sabato, giorno in cui gli uffici rimangono chiusi, all'Amministrazione del Centro di Riferimento Oncologico - Via Franco Gallini, 2 - Aviano (PN) - Ufficio del Personale (Ufficio Concorsi) telefono 0434/ 659 350 - 659 648 oppure tramite posta elettronica all'indirizzo concorsi@cro.it oppure accedere al sito internet dell'Istituto www.cro.it o www.cro.sanita.fvg.it.

L'estratto del presente avviso viene pubblicato nella Gazzetta Ufficiale della Repubblica, quarta serie speciale concorsi ed esami.

per delega del Direttore Generale
IL RESPONSABILE S.O. "GESTIONE DELLE RISORSE UMANE":
Franco Cadelli

SCHEMA DELLA DOMANDA DI PARTECIPAZIONE AL CONCORSO

(da presentarsi redatta su carta semplice a cui deve essere allegata fotocopia non autenticata di un documento di identità valido del sottoscrittore, leggibile in tutte le sue parti)

Al Direttore Generale
del Centro di Riferimento Oncologico
Via Franco Gallini 2
33081 AVIANO PN

La/Il sottoscritt
(Nome e Cognome)

CHIEDE

di essere ammesso ... al concorso pubblico, per titoli ed esami, per la copertura di n. post.... di di codesto Istituto con scadenza il giorno

A tal fine, sotto la propria responsabilità e con finalità di autocertificazione (ai sensi degli artt. 46 e 47 del DPR 28 dicembre 2000, n. 445), consapevole della responsabilità penale e della decadenza dei benefici cui può andare incontro in caso di dichiarazione mendace, dichiara:

1. di essere nat... a ... il .. ;
2. di essere residente a ... (prov. ...), via ... n. ;
3. di essere in possesso della cittadinanza italiana (ovvero: di essere in possesso del seguente requisito sostitutivo della cittadinanza italiana: ...) (a);
4. di essere iscritto nelle liste elettorali del Comune di (ovvero: di non essere iscritto nelle liste elettorali per il seguente motivo: ...);
5. di non avere mai riportato condanne penali (ovvero: di avere riportato le seguenti condanne penali: ... (b);
6. di essere in possesso del seguente titolo di studio e dei seguenti requisiti specifici richiesti dal bando: ...;
7. di essere, nei confronti degli obblighi militari, nella seguente posizione:....;
8. di non avere mai prestato servizio con rapporto d'impiego presso pubbliche amministrazioni (ovvero: di avere prestato o di prestare servizio con rapporto d'impiego presso le seguenti pubbliche amministrazioni: ...) (c);
9. di aver diritto alla riserva di posti, ovvero di aver diritto alla precedenza o preferenza in caso di parità di punteggio per il seguente motivo: ... (allegare documentazione probatoria);
10. di aver preso cognizione della disciplina vigente in materia di protezione dei dati personali, di cui al D. Lgs.vo 30.6.2003, n. 196 e dei propri diritti nello specifico ambito, riportati nella informativa allegata;
11. di avere un'adeguata conoscenza della lingua italiana (d);
12. che l'indirizzo - con l'impegno di comunicare ogni eventuale variazione - al quale deve essergli fatta ogni necessaria comunicazione relativa al presente concorso è il seguente:

sig. (Nome e Cognome) ...

via/piazza ... n. ...

telefono n. ...; cellulare n. ...

cap. n. ... città ...

e-mail ...

(in caso di mancata indicazione le comunicazioni saranno inviate all'indirizzo indicato quale residenza).

Tutti i documenti e titoli presentati sono indicati nell'allegato elenco, datato e firmato, redatto in triplice copia (solo ed esclusivamente l'elenco in triplice copia) in carta semplice.

DICHIARA INOLTRE

- di essere a conoscenza che il proprio curriculum formativo e professionale allegato alla presente domanda, qualora non formalmente documentato, ha unicamente uno scopo informativo e, pertanto, non produce attribuzione di alcun punteggio, né costituisce autocertificazione;
- che i documenti allegati sono conformi agli originali ai sensi degli artt. 19 e 46, 47 del DPR n. 445 del 28.12.2000;
- di essere consapevole della veridicità della presente domanda e di essere a conoscenza delle sanzioni penali di cui all'art. 76 del DPR n. 445 del 28.12.2000 e dall'art. 495 del C.P. in caso di dichiarazioni mendaci o di false attestazioni.

Data

.....
Il/La dichiarante (firma per esteso)

Se la domanda viene spedita o consegnata da terzi dovrà essere sottoscritta dal candidato che, dovrà inoltre allegare alla domanda stessa fotocopia semplice di un documento di riconoscimento valido per la valutazione dei titoli.

- (a) i cittadini degli stati membri dell'Unione europea dovranno indicare la cittadinanza ed il godimento dei diritti politici nel Paese di appartenenza.
- (b) da indicarsi anche se sia stata concessa amnistia, indulto, condono o perdono giudiziale;
- (c) indicare per tutti i servizi resi o in corso di espletamento: il periodo di servizio, eventuali periodi di aspettativa senza assegni usufruiti, le qualifiche (posizione funzionale) ricoperte, il tipo di rapporto (a tempo pieno o definito - a tempo determinato o indeterminato), il settore di attività o disciplina di utilizzo e le cause di risoluzione dei rapporti d'impiego;
- (d) dichiarazione riservata ai cittadini degli altri Stati membri dell'Unione Europea.

07_42_3_CNC_CENTRO CRO CONC DIRIGENTE AMM_021

Centro di Riferimento Oncologico - Istituto Nazionale Tumori - Aviano (PN)

Bando di concorso pubblico, per titoli ed esami, per la copertura di un posto di dirigente amministrativo, a tempo indeterminato, presso la Struttura Operativa Complessa "Programmazione e Controllo di Gestione".

In attuazione della determinazione dirigenziale n. 542/P del 4.10.2007, è indetto pubblico concorso, per titoli ed esami, per la copertura di:

un posto di dirigente amministrativo, preposto principalmente all'attività riguardante il controllo di gestione, presso la Struttura Operativa Complessa di Programmazione e Controllo di Gestione.

Ruolo: amministrativo

profilo professionale: dirigente amministrativo

La copertura del posto è collegata ad ambiti di attività inerenti prevalentemente i processi di pianificazione, programmazione e budgeting quale supporto metodologico e operativo agli stessi anche ai fini del controllo economico periodico.

Le disposizioni per l'ammissione al concorso e le modalità di espletamento dello stesso sono stabilite dall'Atto Aziendale del Centro di Riferimento Oncologico così come adeguato al DPR 10.12.1997, n. 483.

Il rapporto di lavoro per quanto concerne il trattamento economico e gli istituti normativi di carattere economico, è determinato in conformità a quanto previsto dai vigenti contratti collettivi nazionali di lavoro per l'area della dirigenza amministrativa relativamente alla posizione funzionale di dirigente amministrativo.

Il concorso è inoltre disciplinato dal decreto legislativo 30 dicembre 1992, n. 502 "Riordino della disciplina in materia sanitaria, a norma dell'articolo 1 della L. 23 ottobre 1992, n. 421" e successive modificazioni ed integrazioni, dal decreto legislativo 30 marzo 2001, n. 165 "Norme generali sull'ordinamento del lavoro alle dipendenze delle amministrazioni pubbliche", nonché dalla legge 10 aprile 1991, n. 125 "Azioni positive per la realizzazione della parità uomo-donna nel lavoro".

L'Amministrazione garantisce parità e pari opportunità tra donne e uomini per l'accesso al lavoro ed il trattamento sul lavoro.

Sono applicate le disposizioni in materia previste dalla legge 15 maggio 1997, n. 127 "Misure urgenti per lo snellimento dell'attività amministrativa e dei procedimenti di decisione e di controllo" e successive modificazioni ed integrazioni, circolari ministeriali applicative e regolamenti attuativi della stessa.

Si applicano inoltre: in materia di trattamento dei dati personali quanto previsto dal decreto legislativo 30 giugno 2003, n. 196 "Codice in materia di protezione dei dati personali"; in materia di documentazione amministrativa quanto previsto dal Decreto del Presidente della Repubblica 28 dicembre 2000, n. 445 "Testo unico delle disposizioni legislative e regolamentari in materia di documentazione amministrativa".

Questa Amministrazione ha compiutamente ottemperato, in via preliminare, alle disposizioni, di cui ai commi 1 e 4 dell'art. 34-bis del Decreto Legislativo n. 165/2001, relative alla comunicazione, alla Provincia competente per territorio, dei dati relativi alla procedura di assunzione in argomento.

Sono di seguito riportati:

- nella prima parte: i requisiti specifici di ammissione e le prove d'esame per il posto a concorso;
- nella successiva normativa generale: i requisiti generali di ammissione e le modalità di espletamento del concorso.

REQUISITI SPECIFICI DI AMMISSIONE E PROVE D'ESAME

I candidati devono essere in possesso dei seguenti requisiti specifici di ammissione:

- a) diploma di laurea specialistica (nuovo ordinamento) o laurea (vecchio ordinamento) in giurisprudenza o in scienze politiche o in economia e commercio o altra laurea equipollente;
- b) anzianità di servizio effettivo di almeno cinque anni corrispondente alla medesima professionalità prestato in enti del Servizio Sanitario Nazionale nella posizione funzionale di ex livello settimo, ottavo e ottavo bis, ovvero in qualifiche funzionali di ex settimo, ottavo e nono livello di altre pubbliche amministrazioni.

Le prove d'esame sono le seguenti:

a) *prova scritta:*

su argomenti di diritto amministrativo o costituzionale o soluzione di una serie di quesiti a risposta sintetica nelle suddette materie;

b) *prova teorico pratica:*

predisposizione di atti o provvedimenti riguardanti l'attività dell'Ufficio;

c) *prova orale:*

vertente sulle materie oggetto della prova scritta nonché sulle seguenti materie: diritto civile, contabilità di stato, leggi e regolamenti concernenti il settore sanitario, elementi di diritto del lavoro e di legislazione sociale, elementi di economia politica e scienze delle finanze, elementi di diritto penale.

Si procederà inoltre all'accertamento della conoscenza dell'uso delle apparecchiature e delle applicazioni informatiche più diffuse, e alla verifica della conoscenza della lingua inglese.

NORMATIVA GENERALE DEI CONCORSI

1. La graduatoria rimane valida, nei limiti delle vigenti disposizioni di legge, per la copertura, secondo l'ordine della stessa, di posti vacanti o disponibili per supplenza.

2. Requisiti generali di ammissione ai procedimenti concorsuali

Per l'ammissione al concorso è richiesto il possesso dei seguenti requisiti generali:

a) cittadinanza italiana, salve le equiparazioni stabilite dalle leggi vigenti o cittadinanza di uno dei Paesi dell'Unione europea;

b) idoneità fisica all'impiego: l'accertamento dell'idoneità fisica all'impiego - con l'osservanza delle norme in tema di categorie protette - è effettuato a cura dell'Amministrazione prima dell'immissione in servizio. È dispensato dalla visita medica il personale dipendente da Pubbliche Amministrazioni e dagli Istituti, Ospedali ed Enti di cui agli artt. 25 e 26, co. 1, del DPR 20.12.1979, n. 761;

c) titolo di studio per l'accesso ai posti messi a concorso;

Non possono accedere all'impiego coloro che siano esclusi dall'elettorato attivo o che siano stati dispensati dall'impiego presso pubbliche amministrazioni per aver conseguito l'impiego stesso mediante la produzione di documenti falsi o viziati da invalidità non sanabile.

I requisiti di ammissione, specifici e generali, devono essere posseduti alla data di scadenza del termine stabilito dal presente bando per la presentazione delle domande di partecipazione.

3. Modalità per la compilazione della domanda

La domanda di partecipazione al concorso, redatta in carta semplice e secondo l'allegato schema, deve essere rivolta al Direttore Generale del Centro di Riferimento Oncologico di Aviano e presentata o spedita nei modi e nei termini specificati al successivo punto 5.

Nella domanda il candidato deve dichiarare sotto la propria responsabilità e con finalità di autocertificazione:

a) il cognome e il nome, la data e il luogo di nascita e la residenza;

b) la precisa indicazione del concorso cui intende partecipare;

c) il possesso della cittadinanza italiana, ovvero i requisiti sostitutivi di cui all'art. 11 del D.P.R. 761/1979; i cittadini degli stati membri dell'Unione europea devono dichiarare altresì, di godere dei diritti civili e politici anche nello stato di appartenenza o di provenienza, ovvero i motivi di mancato godimento e di avere una adeguata conoscenza della lingua italiana (DPCM 7.2.1994, n. 174);

d) il Comune di iscrizione nelle liste elettorali, ovvero i motivi della non iscrizione o della cancellazione dalle liste medesime;

e) eventuali condanne penali riportate;

f) il titolo di studio posseduto e i requisiti specifici di ammissione richiesti per il concorso;

g) la posizione nei riguardi degli obblighi militari;

h) i servizi prestati come impiegati presso pubbliche amministrazioni e la causa di risoluzione di precedenti rapporti di pubblico impiego;

i) il domicilio, con il numero di codice postale, presso il quale deve essere data, ad ogni effetto, ogni necessaria comunicazione, compreso il numero di telefono. In caso di mancata indicazione, vale la residenza di cui alla lettera a).

j) di aver preso cognizione della disciplina vigente in materia di protezione dei dati personali, di cui al D. Lgs. vo 30.6.2003, n. 196 e dei propri diritti nello specifico ambito, riportati nella informativa allegata.

La firma in calce alla domanda deve essere apposta senza che via sia bisogno di autenticarla (art. 39 del D.P.R. n. 445 del 28.12.2000).

Le mancate dichiarazioni relativamente alle lettere e) e h) verranno considerate come il non aver riportato condanne penali e il non aver procedimenti penali in corso ed il non aver prestato servizio presso pubbliche amministrazioni.

La domanda presentata vale per la partecipazione ad un solo procedimento concorsuale; coloro che desiderano partecipare a più procedimenti concorsuali devono presentare distinte domande di ammissione. Nel caso in cui, erroneamente, un concorrente presenti domanda cumulativa per più concorsi, l'Amministrazione provvederà ad inserire la domanda in uno solo dei concorsi in scadenza, a sua completa discrezione.

I candidati portatori di handicap dovranno specificare nella domanda l'ausilio necessario in relazione al proprio handicap, nonché segnalare l'eventuale necessità di tempi aggiuntivi per l'espletamento delle prove.

Chi ha titolo a riserva di posti deve dichiarare dettagliatamente nella domanda i requisiti e le condizioni utili di cui sia in possesso, allegando alla domanda stessa i relativi documenti probatori.

La omessa indicazione nella domanda anche di un solo requisito richiesto per l'ammissione determina l'esclusione dal concorso, a meno che lo stesso non risulti esplicitamente da un documento probatorio allegato.

La domanda dovrà essere datata e firmata. Non verranno prese in considerazione le domande non firmate dal candidato.

Ai sensi del D.P.R. n. 445/2000 le dichiarazioni rese e sottoscritte nella domanda di ammissione hanno valore di autocertificazione; nel caso di falsità in atti e di dichiarazioni mendaci si applicano le sanzioni penali previste dall'art. 76, comma 1 del citato D.P.R.

4. Documentazione da allegare alla domanda

Il candidato dovrà allegare alla domanda:

- originale della ricevuta di versamento della tassa di concorso di Euro 3,87, in nessun caso rimborsabile, e ciò ai sensi della legge 26.4.1983 n. 131, da versarsi con le seguenti modalità:

versamento su conto corrente postale n. 10585594 intestato al Tesoriere del Centro di Riferimento Oncologico di Aviano (PN) (nello spazio riservato alla causale deve essere sempre citato nel dettaglio il concorso a cui il versamento si riferisce);

- fotocopia non autenticata ed in carta semplice di un documento di identità personale, leggibile in tutte le sue parti, valido.

Alla domanda di partecipazione al concorso il candidato deve allegare tutte le certificazioni relative ai titoli che ritenga opportuno presentare agli effetti della valutazione di merito e della formazione della graduatoria. In particolare dovrà presentare un curriculum formativo e professionale redatto su carta semplice, datato e firmato. In tale curriculum vanno indicate le attività professionali e di studio (che devono essere formalmente documentate), idonee ad evidenziare il livello di qualificazione professionale acquisito nell'arco dell'intera carriera e specifiche rispetto alla posizione funzionale da conferire, nonché gli incarichi di insegnamento conferiti da enti pubblici. Vanno indicate, altresì, le attività di partecipazione a congressi, convegni, seminari che abbiano finalità di formazione e di aggiornamento professionale e di avanzamento di ricerca scientifica, la cui partecipazione è valutata tenendo conto dei criteri stabiliti in materia dal DPR n. 484/1997 sull'accesso all'ex secondo livello dirigenziale per il personale del ruolo sanitario del Servizio Sanitario Nazionale. Sono valutate altresì, l'idoneità nazionale nella disciplina prevista dal pregresso ordinamento e l'attestato di formazione manageriale disciplinato dal predetto DPR. Non sono valutabili le idoneità conseguite in precedenti concorsi.

Il curriculum formativo e professionale, qualora non formalmente documentato, ha unicamente uno scopo informativo e, pertanto, non produce attribuzione di alcun punteggio, né costituisce autocertificazione. I candidati in servizio di ruolo presso le strutture del S.S.N., esentati dal requisito della specializzazione nella disciplina relativa al posto di ruolo già ricoperto, dovranno allegare alla domanda formale documentazione attestante l'appartenenza di ruolo nella disciplina del posto messo a concorso.

Nella certificazione relativa ai servizi prestati presso le strutture del S.S.N. deve essere attestato se ricorrano o meno le condizioni di cui all'ultimo comma dell'art. 46 del D.P.R. 20 dicembre 1979, n. 761, in presenza delle quali il punteggio di anzianità deve essere ridotto. In caso positivo l'attestazione deve precisare la misura della riduzione del punteggio.

Saranno valutati esclusivamente i servizi le cui attestazioni (con l'indicazione se trattasi di rapporto di dipendenza o attività libero-professionale) siano rilasciate dall'Autorità competente dell'Ente presso cui i servizi stessi sono stati prestati.

Per la valutazione di attività prestate in base a rapporti convenzionali (art. 21 DPR 483/97) i relativi certificati di servizio devono riportare, oltre che l'indicazione dell'attività svolta e della durata anche l'orario di attività settimanale.

Per la valutazione dei servizi resi con rapporto continuativo presso le Case di cura convenzionate (art. 22 DPR 483/97) anche quest'ultima caratteristica deve risultare contenuta nella certificazione. I servizi prestati all'estero dovranno essere documentati secondo i criteri di cui all'art. 23 del D.P.R. n. 483/1997.

I periodi di effettivo servizio militare di leva, di richiamo alle armi, di ferma volontaria, di rafferma, prestati presso le Forze armate e nell'Arma dei carabinieri dovranno essere documentati esclusivamente secondo i criteri e le modalità di cui all'art. 20 del D.P.R. n. 483/1997 e all'art. 22 della L. n. 958/1986.

I titoli devono essere prodotti in originale o in copia autenticata ai sensi di legge ed esente da bollo.

Ai sensi del D.P.R. n. 445 del 28.12.2000, il candidato ha facoltà, in sostituzione della documentazione richiesta a corredo della domanda, di presentare dichiarazioni sostitutive di atto di notorietà e/o dichiarazioni sostitutive di certificazioni.

Le dichiarazioni sostitutive, che devono essere sottoscritte dal candidato e prodotte unitamente a copia fotostatica non autenticata di un documento di identità valido del sottoscrittore, possono essere rese:

a) negli appositi moduli predisposti dall'Istituto o su un foglio, in carta semplice, contenente il richiamo alle sanzioni penali previste dall'art. 76 del D.P.R. n. 445 del 28.12.2000 in caso di dichiarazioni mendaci

o di false attestazioni, o spedite o inviate unitamente a fotocopia di un documento di riconoscimento valido del sottoscrittore;

b) davanti al dipendente addetto a ricevere la documentazione, previa esibizione di un documento di riconoscimento valido del sottoscrittore;

c) dinanzi al notaio, cancelliere, segretario comunale o altro funzionario incaricato dal sindaco.

La compilazione della dichiarazione sostitutiva dell'atto di notorietà senza il rispetto delle modalità sopra indicate, comporta l'invalidità dell'atto stesso.

Tali dichiarazioni dovranno essere rese con dettagliata specificazione, avuto riguardo ai vari elementi che potrebbero comportare eventuale attribuzione di punteggio, pena la non valutazione.

In particolare il candidato è tenuto a specificare espressamente ed in modo chiaro ed univoco:

a) per i servizi prestati presso pubbliche amministrazioni e per il servizio militare: l'esatta indicazione, denominazione e sede dell'amministrazione - datore di lavoro, la posizione funzionale ed il profilo professionale di inquadramento, eventuale disciplina di inquadramento, se trattasi di servizio a tempo indeterminato o a tempo determinato, se trattasi di lavoro a tempo pieno, definito o parziale; il periodo di lavoro deve essere esattamente precisato dalla data di inizio a quella di termine, con indicazione di eventuali interruzioni del rapporto, e posizione in merito al disposto di cui all'art. 46 del D.P.R. n. 761/1979. In caso di interruzione del rapporto ne vanno indicate esattamente le cause. Non va riportato il servizio riconosciuto ai soli fini economici.

b) per i titoli di studio: data, sede e denominazione completa dell'Istituto nel quale il titolo è stato conseguito;

c) per la documentazione prodotta in fotocopia non autenticata: il candidato, ai sensi dell'art. 47 del D.P.R. n. 445/2000, può presentare la copia semplice unitamente a dichiarazione sostitutiva di atto di notorietà in cui ne attesti la conformità all'originale. Nella dichiarazione, che di fatto vale come un'autentica di copia, vanno elencati dettagliatamente tutti i documenti di cui il candidato vuole attestarne l'autenticità.

Il candidato, qualora si sia avvalso della facoltà di cui al precedente alinea, è tenuto a produrre la documentazione relativa a quanto autocertificato, su richiesta dell'Amministrazione, per quanto concerne la documentazione non verificabile presso altre pubbliche amministrazioni. Il candidato sarà eliminato dalla graduatoria finale qualora l'Amministrazione non riscontri l'esatta corrispondenza della documentazione presentata rispetto a quanto autocertificato.

Le pubblicazioni devono essere edite a stampa. Non saranno prese in considerazione pubblicazioni in corso di stampa; non saranno valutate le pubblicazioni delle quali non risulti l'apporto del candidato. Dovrà essere presentato dal candidato un elenco, previa numerazione, dettagliato delle stesse.

Alla domanda deve essere unito in triplice copia, in carta semplice, un elenco firmato dei documenti e dei titoli presentati, numerati progressivamente in relazione al corrispondente titolo.

Per l'applicazione del diritto delle preferenze, delle precedenzae e delle riserve dei posti, previste dalle vigenti disposizioni, devono essere allegati alla domanda i relativi documenti probatori.

5. Modalità e termini per la presentazione delle domande

La domanda e la documentazione ad essa allegata:

- devono essere inoltrate a mezzo del servizio pubblico postale al seguente indirizzo: DIRETTORE GENERALE DEL CENTRO DI RIFERIMENTO ONCOLOGICO - Via Franco Gallini, 2 - (C.A.P. 33081) AVIANO (PN) ovvero

- devono essere presentate (sempre intestate al Direttore Generale del Centro di Riferimento Oncologico di Aviano) esclusivamente all'Ufficio Protocollo del C.R.O. stesso, entro le ore 15 di tutti i giorni feriali, escluso il sabato, giorno in cui gli uffici sono chiusi; all'atto della presentazione della domanda, sarà rilasciata apposita ricevuta.

È esclusa ogni altra forma di presentazione o trasmissione.

Le domande devono pervenire, a pena di esclusione dal concorso, entro il 30° giorno successivo alla data di pubblicazione dell'estratto del presente bando nella Gazzetta Ufficiale della Repubblica.

Qualora detto giorno sia festivo, il termine è prorogato al primo giorno successivo non festivo.

Le domande si considerano prodotte in tempo utile purché spedite a mezzo raccomandata con avviso di ricevimento (la busta deve portare stampigliata tale dicitura) entro il termine indicato. A tal fine fa fede il timbro a data dell'ufficio postale accettante.

Il Centro di Riferimento Oncologico non assume alcuna responsabilità in caso di smarrimento o ritardo nelle comunicazioni qualora esse dipendano da inesatta o illeggibile indicazione del recapito da parte del candidato, ovvero per la mancata o tardiva informazione scritta circa eventuali mutamenti di recapito. Non saranno del pari imputabili al Centro di Riferimento Oncologico eventuali disguidi postali o telegrafici.

Il termine fissato per la presentazione delle domande e dei documenti è perentorio; l'eventuale riserva di invio successivo di documenti è priva di effetto.

6. Ammissione al concorso

All'ammissione al concorso provvede il competente Organo dell'Istituto.

7. Esclusione dal concorso

All'esclusione dal concorso provvede il competente Organo dell'Istituto e la stessa è disposta con provvedimento motivato, da notificarsi entro trenta giorni dalla data di esecutività del provvedimento stesso.

8. Commissione esaminatrice

La Commissione Esaminatrice è nominata dal Direttore Generale del Centro di Riferimento Oncologico ai sensi del vigente Atto Aziendale.

9. Convocazione dei candidati

Il diario e la sede delle prove scritte sarà pubblicato nella Gazzetta Ufficiale della Repubblica Italiana - 4^a serie speciale "Concorsi ed Esami", non meno di quindici giorni prima dell'inizio delle prove medesime, ovvero, in caso di numero esiguo di candidati, sarà comunicato agli stessi, con lettera raccomandata con avviso di ricevimento non meno di quindici giorni prima dell'inizio delle prove.

L'avviso per la presentazione alla prova orale sarà dato ai singoli candidati almeno venti giorni prima di quello in cui essi debbono sostenerla.

Le prove del concorso, sia scritte che pratiche e orali, non possono aver luogo nei giorni festivi, né nei giorni di festività religiose ebraiche o valdesi.

Per essere ammessi a sostenere le prove i candidati dovranno presentarsi muniti di documento personale di identità, valido.

10. Punteggio

Per la valutazione dei titoli si applicano i criteri previsti dall' Atto Aziendale del CRO.

La Commissione dispone, complessivamente, di 100 punti così ripartiti:

a) 32 punti per i titoli;

b) 68 punti per le prove d'esame.

I punti per le prove d'esame sono così suddivisi:

a) 24 punti per la prova scritta;

b) 24 punti per la prova pratica;

c) 20 punti per la prova orale.

I punti per la valutazione dei titoli sono così suddivisi:

a) titoli di carriera: punti 10;

b) titoli accademici e di studio: punti 2;

c) pubblicazioni e titoli scientifici: punti 10;

d) curriculum formativo e professionale: punti 10.

Il risultato della valutazione dei titoli deve essere reso noto agli interessati prima dell'effettuazione della prova orale.

11. Valutazione delle prove d'esame

Il superamento di ciascuna delle previste prove scritta e pratica è subordinato al raggiungimento di una valutazione di sufficienza espressa in termini numerici di almeno 17/24.

Il superamento della prova orale è subordinato al raggiungimento di una valutazione di sufficienza espressa in termini numerici di almeno 14/20.

12. Formazione della graduatoria, approvazione e dichiarazione del vincitore

La Commissione esaminatrice, al termine delle prove di esame, formula la graduatoria dei candidati risultati idonei.

Per quanto concerne la previsione di cui al comma 7 dell'art. 3 della Legge 15 maggio 1997, n. 127 e successive modifiche ed integrazioni, riguardante l'abolizione dei titoli preferenziali relativi all'età, ferme restando le altre limitazioni ed i requisiti previsti dalla vigente normativa di legge in materia, si precisa che, nel caso in cui dei candidati ottengano il medesimo punteggio, a conclusione delle operazioni di valutazione dei titoli e delle prove di esame, essendo contestualmente privi di altri titoli preferenziali, avrà la precedenza il candidato più giovane di età. La graduatoria sarà poi trasmessa al competente Organo, il quale, riconosciuta la regolarità degli atti del concorso, la approva e procede con proprio provvedimento, alla dichiarazione del vincitore.

La graduatoria dei vincitori del concorso è pubblicata nel Bollettino Ufficiale della Regione Friuli Venezia Giulia.

13. Adempimenti dei vincitori

Il candidato dichiarato vincitore sarà invitato dal Centro di Riferimento Oncologico, ai fini della stipula del contratto individuale di lavoro, a presentare, nel termine di 30 giorni dalla data di comunicazione e sotto pena di decadenza, la documentazione necessaria per dimostrare il possesso dei requisiti specifici e generali prescritti per l'ammissione al concorso, anche in forma di autocertificazione. Il concorrente che sarà dichiarato vincitore del concorso verrà sottoposto a visita medica pre assuntiva dalla quale risulti la sua sana e robusta costituzione fisica finalizzata all'impiego al quale il concorso si riferisce.

La stipula del contratto individuale a tempo indeterminato, di cui all'art. 13 del C.C.N.L. dell' 8.6.2000 dell'area della dirigenza medica, sarà subordinata oltre che alla presentazione, nei termini prescritti, di tutta la certificazione richiesta, anche alla verifica degli accertamenti sanitari.

14. Costituzione del rapporto di lavoro

Il rapporto di lavoro a tempo indeterminato è costituito e regolato da contratti individuali, secondo le

disposizioni di legge, le normative comunitarie e il C.C.N.L. 8.6.2000 per l'area della dirigenza medica. Nel contratto di lavoro individuale, per il quale è richiesta la forma scritta, sono comunemente indicati:

- tipologia del rapporto di lavoro;
- data di presa di servizio;
- qualifica di assunzione, ruolo di appartenenza, professione e disciplina di appartenenza, nonché il relativo trattamento economico;
- durata del periodo di prova;
- sede di prima destinazione dell'attività lavorativa.

Il contratto individuale specifica che il rapporto di lavoro è regolato dai contratti collettivi nel tempo vigenti anche per le cause di risoluzione del contratto di lavoro e per i termini di preavviso. È, in ogni modo, condizione risolutiva del contratto, senza obbligo di preavviso, l'annullamento o revoca della procedura di reclutamento che ne costituisce il presupposto. Sono fatti salvi gli effetti economici derivanti dal rapporto di lavoro prestato fino al momento della risoluzione.

Il C.R.O., prima di procedere, alla stipula del contratto di lavoro individuale ai fini dell'assunzione, inviterà il destinatario a presentare la documentazione prescritta dalle disposizioni regolanti l'accesso al rapporto di lavoro, indicata nel bando di concorso, assegnandogli un termine non inferiore a trenta giorni. Nello stesso termine il destinatario, sotto la sua responsabilità dovrà dichiarare, di non avere altri rapporti di impiego pubblico o privato e di non trovarsi in nessuna delle situazioni di incompatibilità richiamate dall'art. 53 del decreto legislativo n. 165/2001. In caso contrario, unitamente ai documenti, dovrà essere espressamente presentata la dichiarazione di opzione per il nuovo ente.

Scaduto inutilmente il termine il C.R.O. comunica di non dar luogo alla stipulazione del contratto.

Il neo assunto subito dopo l'entrata in servizio sarà sottoposto agli esami clinici necessari al fine di accertare da parte del Medico Competente dell'Istituto l'incondizionata idoneità, con l'uso dei presidi di legge, al servizio continuativo ed utile nelle mansioni relative al profilo professionale di cui è risultato vincitore di concorso, da svolgersi presso la Struttura di questo Istituto cui è stato assegnato.

15. Decadenza dall'impiego

Decade dall'impiego chi lo abbia conseguito mediante presentazione di documenti falsi o viziati da invalidità non sanabile.

Il provvedimento di decadenza è adottato con provvedimento dell'Organo competente.

16. Periodo di prova

Il vincitore sarà assunto in prova per un periodo di sei mesi, ai sensi e con le modalità di cui all'art. 14 del C.C.N.L. 8.6.2000. Allo stesso verrà attribuito, dalla data di effettivo inizio del servizio, il trattamento economico previsto dai C.C.N.L. vigenti per l'area della Dirigenza Medica.

17. Proroga dei termini di scadenza per la presentazione delle domande di ammissione al concorso, modificazione, sospensione o revoca del medesimo.

Il Centro di Riferimento Oncologico si riserva la facoltà di prorogare o riaprire i termini di scadenza per la presentazione delle domande di ammissione al concorso, di modificare il numero dei posti messi a concorso, di sospendere o revocare il concorso stesso qualora, a suo giudizio, ne rilevasse la necessità o l'opportunità per ragioni di pubblico interesse.

Il presente bando è emanato tenendo conto di quanto previsto dalle disposizioni di legge in vigore, che prevedono riserve di posti in favore di particolari categorie di cittadini.

18. Trattamento dei dati personali

Il candidato nel testo della domanda di partecipazione dovrà manifestare di aver preso cognizione della disciplina vigente in materia di protezione dei dati personali, di cui al D. Lgs. n. 30.6.2003, n. 196 e dei propri diritti nello specifico ambito, riportati nella informativa allegata.

Si precisa che ai sensi del D. Lgs. n. 196/2003 i dati richiesti saranno trattati esclusivamente per l'espletamento delle procedure selettive e per gli adempimenti conseguenti all'eventuale costituzione del rapporto di lavoro.

INFORMAZIONI

Per ulteriori informazioni o per ricevere copia del bando indispensabile alla corretta presentazione della domanda gli interessati potranno rivolgersi dalle ore 11.00 alle ore 12.30 e dalle ore 14.30 alle ore 15.30 di tutti i giorni feriali escluso il sabato, giorno in cui gli uffici rimangono chiusi, all'Amministrazione del Centro di Riferimento Oncologico - Via Franco Gallini, 2 - Aviano (PN) - Ufficio del Personale (Ufficio Concorsi) telefono 0434/ 659 350 - 659 648 oppure tramite posta elettronica all'indirizzo concorsi@cro.it oppure accedere al sito internet dell'Istituto www.cro.it o www.cro.sanita.fvg.it.

L'estratto del presente avviso viene pubblicato nella Gazzetta Ufficiale della Repubblica, quarta serie speciale concorsi ed esami.

per delega del Direttore Generale
IL RESPONSABILE S.O. "GESTIONE DELLE RISORSE UMANE":
Franco Cadelli

SCHEMA DELLA DOMANDA DI PARTECIPAZIONE AL CONCORSO

(da presentarsi redatta su carta semplice a cui deve essere allegata fotocopia non autenticata di un documento di identità valido del sottoscrittore, leggibile in tutte le sue parti)

Al Direttore Generale
del Centro di Riferimento Oncologico
Via Franco Gallini 2
33081 AVIANO PN

La/Il sottoscritt
(Nome e Cognome)

CHIEDE

di essere ammesso ... al concorso pubblico, per titoli ed esami, per la copertura di n. post.... di di codesto Istituto con scadenza il giorno

A tal fine, sotto la propria responsabilità e con finalità di autocertificazione (ai sensi degli artt. 46 e 47 del DPR 28 dicembre 2000, n. 445), consapevole della responsabilità penale e della decadenza dei benefici cui può andare incontro in caso di dichiarazione mendace, dichiara:

1. di essere nat... a ... il .. ;
2. di essere residente a ... (prov. ...), via ... n. ;
3. di essere in possesso della cittadinanza italiana (ovvero: di essere in possesso del seguente requisito sostitutivo della cittadinanza italiana: ...) (a);
4. di essere iscritto nelle liste elettorali del Comune di (ovvero: di non essere iscritto nelle liste elettorali per il seguente motivo: ...);
5. di non avere mai riportato condanne penali (ovvero: di avere riportato le seguenti condanne penali: ... (b);
6. di essere in possesso del seguente titolo di studio e dei seguenti requisiti specifici richiesti dal bando: ...;
7. di essere, nei confronti degli obblighi militari, nella seguente posizione:....;
8. di non avere mai prestato servizio con rapporto d'impiego presso pubbliche amministrazioni (ovvero: di avere prestato o di prestare servizio con rapporto d'impiego presso le seguenti pubbliche amministrazioni: ...) (c);
9. di aver diritto alla riserva di posti, ovvero di aver diritto alla precedenza o preferenza in caso di parità di punteggio per il seguente motivo: ... (allegare documentazione probatoria);
10. di aver preso cognizione della disciplina vigente in materia di protezione dei dati personali, di cui al D. Lgs.vo 30.6.2003, n. 196 e dei propri diritti nello specifico ambito, riportati nella informativa allegata;
11. di avere un'adeguata conoscenza della lingua italiana (d);
12. che l'indirizzo - con l'impegno di comunicare ogni eventuale variazione - al quale deve essergli fatta ogni necessaria comunicazione relativa al presente concorso è il seguente:

sig. (Nome e Cognome) ...

via/piazza ... n. ...

telefono n. ...; cellulare n. ...

cap. n. ... città ...

e-mail ...

(in caso di mancata indicazione le comunicazioni saranno inviate all'indirizzo indicato quale residenza).

Tutti i documenti e titoli presentati sono indicati nell'allegato elenco, datato e firmato, redatto in triplice copia (solo ed esclusivamente l'elenco in triplice copia) in carta semplice.

DICHIARA INOLTRE

- di essere a conoscenza che il proprio curriculum formativo e professionale allegato alla presente domanda, qualora non formalmente documentato, ha unicamente uno scopo informativo e, pertanto, non produce attribuzione di alcun punteggio, né costituisce autocertificazione;
- che i documenti allegati sono conformi agli originali ai sensi degli artt. 19 e 46, 47 del DPR n. 445 del 28.12.2000;
- di essere consapevole della veridicità della presente domanda e di essere a conoscenza delle sanzioni penali di cui all'art. 76 del DPR n. 445 del 28.12.2000 e dall'art. 495 del C.P. in caso di dichiarazioni mendaci o di false attestazioni.

Data

.....
Il/La dichiarante (firma per esteso)

Se la domanda viene spedita o consegnata da terzi dovrà essere sottoscritta dal candidato che, dovrà inoltre allegare alla domanda stessa fotocopia semplice di un documento di riconoscimento valido per la valutazione dei titoli.

- (a) i cittadini degli stati membri dell'Unione europea dovranno indicare la cittadinanza ed il godimento dei diritti politici nel Paese di appartenenza.
- (b) da indicarsi anche se sia stata concessa amnistia, indulto, condono o perdono giudiziale;
- (c) indicare per tutti i servizi resi o in corso di espletamento: il periodo di servizio, eventuali periodi di aspettativa senza assegni usufruiti, le qualifiche (posizione funzionale) ricoperte, il tipo di rapporto (a tempo pieno o definito - a tempo determinato o indeterminato), il settore di attività o disciplina di utilizzo e le cause di risoluzione dei rapporti d'impiego;
- (d) dichiarazione riservata ai cittadini degli altri Stati membri dell'Unione Europea.

07_42_3_CNC_CENTRO CRO CONC DIRIGENTE INGEGNERE_028

Centro di Riferimento Oncologico - Istituto Nazionale Tumori - Aviano (PN)

Bando di concorso pubblico, per titoli ed esami, per la copertura di un posto di dirigente ingegnere presso la Struttura Operativa Complessa Tecnologie ed Investimenti, a tempo indeterminato.

In attuazione della determinazione dirigenziale n. 546/P del 5.10.2007, sono riaperti i termini di pubblicazione del pubblico concorso, per titoli ed esami, per la copertura di:

un posto di dirigente ingegnere presso la Struttura Operativa Complessa Tecnologie ed Investimenti

già regolarmente pubblicato per estratto nella Gazzetta Ufficiale della Repubblica n. 83 del 19.10.2004 ed integralmente nel Bollettino Ufficiale della Regione Friuli Venezia Giulia n. 40 del 6.10.2004, il cui primo termine di scadenza è stato il giorno 18.11.2004;

Ruolo: professionale

profilo professionale: dirigente ingegnere

Le disposizioni per l'ammissione al concorso e le modalità di espletamento dello stesso sono stabilite dal Regolamento Organico del Centro di Riferimento Oncologico così come adeguato al DPR 10.12.1997, n. 483. Il rapporto di lavoro per quanto concerne il trattamento economico e gli istituti normativi di carattere economico, è determinato in conformità a quanto previsto dai vigenti contratti collettivi nazionali di lavoro per l'area della dirigenza professionale relativamente alla posizione funzionale di dirigente ingegnere.

Il concorso è inoltre disciplinato dal decreto legislativo 30 dicembre 1992, n. 502 "Riordino della disciplina in materia sanitaria, a norma dell'articolo 1 della L. 23 ottobre 1992, n. 421" e successive modificazioni ed integrazioni, dal decreto legislativo 30 marzo 2001, n. 165 "Norme generali sull'ordinamento del lavoro alle dipendenze delle amministrazioni pubbliche", nonché dalla legge 10 aprile 1991, n. 125 "Azioni positive per la realizzazione della parità uomo-donna nel lavoro".

L'Amministrazione garantisce parità e pari opportunità tra donne e uomini per l'accesso al lavoro ed il trattamento sul lavoro.

Sono applicate le disposizioni in materia previste dalla legge 15 maggio 1997, n. 127 "Misure urgenti per lo snellimento dell'attività amministrativa e dei procedimenti di decisione e di controllo" e successive modificazioni ed integrazioni, circolari ministeriali applicative e regolamenti attuativi della stessa.

Si applicano inoltre: in materia di trattamento dei dati personali quanto previsto dal decreto legislativo 30 giugno 2003, n. 196 "Codice in materia di protezione dei dati personali"; in materia di documentazione amministrativa quanto previsto dal Decreto del Presidente della Repubblica 28 dicembre 2000, n. 445 "Testo unico delle disposizioni legislative e regolamentari in materia di documentazione amministrativa".

Questa Amministrazione ha compiutamente ottemperato, in via preliminare, alle disposizioni, di cui ai commi 1 e 4 dell'art. 34-bis del Decreto Legislativo n. 165/2001, relative alla comunicazione, alla Provincia competente per territorio, dei dati relativi alla procedura di assunzione in argomento.

Sono di seguito riportati:

nella prima parte: i requisiti specifici di ammissione e le prove d'esame per il posto a concorso;

nella successiva normativa generale: i requisiti generali di ammissione e le modalità di espletamento del concorso.

REQUISITI SPECIFICI DI AMMISSIONE E PROVE D'ESAME

I candidati devono essere in possesso dei seguenti requisiti specifici di ammissione:

- laurea specialistica (nuovo ordinamento) in Ingegneria elettronica o in Ingegneria elettrotecnica oppure laurea in Ingegneria con indirizzo equipollente secondo il vecchio ordinamento universitario;
- abilitazione all'esercizio professionale;
- cinque anni di servizio effettivo corrispondente alla medesima professionalità, prestato in enti del S.S.N. nella posizione funzionale di settimo e ottavo livello, ovvero in qualifiche funzionali di settimo, ottavo e nono livello di altre pubbliche amministrazioni;
- iscrizione all'albo professionale, attestata da certificato in data non anteriore a sei mesi rispetto a quella di scadenza del bando.

L'ammissione è altresì consentita ai candidati in possesso di esperienze lavorative almeno quinquennali con rapporto di lavoro libero - professionale o di attività coordinata e continuata almeno quinquennale presso enti o pubbliche amministrazioni, ovvero di attività documentate, della stessa durata, presso studi professionali privati, società o istituti di ricerca, aventi contenuto analogo a quello previsto per il

profilo in argomento.

Le prove d'esame sono le seguenti:

a) *prova scritta*:

relazione su argomenti scientifici relativi alle materie inerenti al posto a concorso o soluzione di una serie di quesiti a risposta sintetica inerenti alle materie stesse;

b) *prova teorico pratica*:

esame e parere scritto su di un progetto o impianto;

c) *prova orale*:

colloquio nelle materie delle prove scritte. Si procederà inoltre all'accertamento della conoscenza dell'uso delle apparecchiature e delle applicazioni informatiche più diffuse, e alla verifica della conoscenza della lingua inglese.

NORMATIVA GENERALE DEI CONCORSI

1. La graduatoria rimane valida, nei limiti delle vigenti disposizioni di legge, per la copertura, secondo l'ordine della stessa, di posti vacanti o disponibili per supplenza.

2. Requisiti generali di ammissione ai procedimenti concorsuali

Per l'ammissione al concorso è richiesto il possesso dei seguenti requisiti generali:

a) cittadinanza italiana, salve le equiparazioni stabilite dalle leggi vigenti o cittadinanza di uno dei Paesi dell'Unione europea;

b) idoneità fisica all'impiego: l'accertamento dell'idoneità fisica all'impiego - con l'osservanza delle norme in tema di categorie protette - è effettuato a cura dell'Amministrazione prima dell'immissione in servizio. È dispensato dalla visita medica il personale dipendente da Pubbliche Amministrazioni e dagli Istituti, Ospedali ed Enti di cui agli artt. 25 e 26, co. 1, del DPR 20.12.1979, n. 761;

c) titolo di studio per l'accesso ai posti messi a concorso;

d) iscrizione all'albo professionale per l'esercizio professionale: l'iscrizione al corrispondente albo professionale di uno dei Paesi dell'Unione europea consente la partecipazione ai concorsi, fermo restando l'obbligo dell'iscrizione all'albo in Italia prima dell'assunzione in servizio.

Non possono accedere all'impiego coloro che siano esclusi dall'elettorato attivo o che siano stati dispensati dall'impiego presso pubbliche amministrazioni per aver conseguito l'impiego stesso mediante la produzione di documenti falsi o viziati da invalidità non sanabile.

I requisiti di ammissione, specifici e generali, devono essere posseduti alla data di scadenza del termine stabilito dal presente bando per la presentazione delle domande di partecipazione.

3. Modalità per la compilazione della domanda

La domanda di partecipazione al concorso, redatta in carta semplice e secondo l'allegato schema, deve essere rivolta al Direttore Generale del Centro di Riferimento Oncologico di Aviano e presentata o spedita nei modi e nei termini specificati al successivo punto 5.

Nella domanda il candidato deve dichiarare sotto la propria responsabilità e con finalità di autocertificazione:

a) il cognome e il nome, la data e il luogo di nascita e la residenza;

b) la precisa indicazione del concorso cui intende partecipare;

c) il possesso della cittadinanza italiana, ovvero i requisiti sostitutivi di cui all'art. 11 del D.P.R. 761/1979; i cittadini degli stati membri dell'Unione europea devono dichiarare altresì, di godere dei diritti civili e politici anche nello stato di appartenenza o di provenienza, ovvero i motivi di mancato godimento e di avere una adeguata conoscenza della lingua italiana (DPCM 7.2.1994, n. 174);

d) il Comune di iscrizione nelle liste elettorali, ovvero i motivi della non iscrizione o della cancellazione dalle liste medesime;

e) eventuali condanne penali riportate;

f) il titolo di studio posseduto e i requisiti specifici di ammissione richiesti per il concorso;

g) la posizione nei riguardi degli obblighi militari;

h) i servizi prestati come impiegati presso pubbliche amministrazioni e la causa di risoluzione di precedenti rapporti di pubblico impiego;

i) il domicilio, con il numero di codice postale, presso il quale deve essere data, ad ogni effetto, ogni necessaria comunicazione, compreso il numero di telefono. In caso di mancata indicazione, vale la residenza di cui alla lettera a).

j) di aver preso cognizione della disciplina vigente in materia di protezione dei dati personali, di cui al D. Lgs. vo 30.6.2003, n. 196 e dei propri diritti nello specifico ambito, riportati nella informativa allegata.

La firma in calce alla domanda deve essere apposta senza che via sia bisogno di autenticarla (art. 39 del D.P.R. n. 445 del 28.12.2000).

Le mancate dichiarazioni relativamente alle lettere e) e h) verranno considerate come il non aver riportato condanne penali e il non aver procedimenti penali in corso ed il non aver prestato servizio presso pubbliche amministrazioni.

La domanda presentata vale per la partecipazione ad un solo procedimento concorsuale; coloro che

desiderano partecipare a più procedimenti concorsuali devono presentare distinte domande di ammissione. Nel caso in cui, erroneamente, un concorrente presenti domanda cumulativa per più concorsi, l'Amministrazione provvederà ad inserire la domanda in uno solo dei concorsi in scadenza, a sua completa discrezione.

I candidati portatori di handicap dovranno specificare nella domanda l'ausilio necessario in relazione al proprio handicap, nonché segnalare l'eventuale necessità di tempi aggiuntivi per l'espletamento delle prove.

Chi ha titolo a riserva di posti deve dichiarare dettagliatamente nella domanda i requisiti e le condizioni utili di cui sia in possesso, allegando alla domanda stessa i relativi documenti probatori.

La omessa indicazione nella domanda anche di un solo requisito richiesto per l'ammissione determina l'esclusione dal concorso, a meno che lo stesso non risulti esplicitamente da un documento probatorio allegato.

La domanda dovrà essere datata e firmata. Non verranno prese in considerazione le domande non firmate dal candidato.

Ai sensi del D.P.R. n. 445/2000 le dichiarazioni rese e sottoscritte nella domanda di ammissione hanno valore di autocertificazione; nel caso di falsità in atti e di dichiarazioni mendaci si applicano le sanzioni penali previste dall'art. 76, comma 1 del citato D.P.R. .

4. Documentazione da allegare alla domanda

Il candidato dovrà allegare alla domanda:

- originale della ricevuta di versamento della tassa di concorso di Euro 3,87, in nessun caso rimborsabile, e ciò ai sensi della legge 26.4.1983 n. 131, da versarsi con le seguenti modalità:
versamento su conto corrente postale n. 10585594 intestato al Tesoriere del Centro di Riferimento Oncologico di Aviano (PN) (nello spazio riservato alla causale deve essere sempre citato nel dettaglio il concorso a cui il versamento si riferisce);
- certificato attestante l'iscrizione all'albo professionale, rilasciato in data non anteriore a sei mesi rispetto a quella di scadenza del bando; relativamente a tale certificazione il candidato può avvalersi di quanto previsto dall'art. 46 del D.P.R. n. 445/2000;
- fotocopia non autenticata ed in carta semplice di un documento di identità personale, leggibile in tutte le sue parti, valido.

Alla domanda di partecipazione al concorso il candidato deve allegare tutte le certificazioni relative ai titoli che ritenga opportuno presentare agli effetti della valutazione di merito e della formazione della graduatoria. In particolare dovrà presentare un curriculum formativo e professionale redatto su carta semplice, datato e firmato. In tale curriculum vanno indicate le attività professionali e di studio (che devono essere formalmente documentate), idonee ad evidenziare il livello di qualificazione professionale acquisito nell'arco dell'intera carriera e specifiche rispetto alla posizione funzionale da conferire, nonché gli incarichi di insegnamento conferiti da enti pubblici. Vanno indicate, altresì, le attività di partecipazione a congressi, convegni, seminari che abbiano finalità di formazione e di aggiornamento professionale e di avanzamento di ricerca scientifica, la cui partecipazione è valutata tenendo conto dei criteri stabiliti in materia dal DPR n. 484/1997 sull'accesso all'ex secondo livello dirigenziale per il personale del ruolo sanitario del Servizio Sanitario Nazionale. Sono valutate altresì, l'idoneità nazionale nella disciplina prevista dal pregresso ordinamento e l'attestato di formazione manageriale disciplinato dal predetto DPR. Non sono valutabili le idoneità conseguite in precedenti concorsi.

Il curriculum formativo e professionale, qualora non formalmente documentato, ha unicamente uno scopo informativo e, pertanto, non produce attribuzione di alcun punteggio, né costituisce autocertificazione. I candidati in servizio di ruolo presso le strutture del S.S.N., esentati dal requisito della specializzazione nella disciplina relativa al posto di ruolo già ricoperto, dovranno allegare alla domanda formale documentazione attestante l'appartenenza di ruolo nella disciplina del posto messo a concorso.

Nella certificazione relativa ai servizi prestati presso le strutture del S.S.N. deve essere attestato se ricorrano o meno le condizioni di cui all'ultimo comma dell'art. 46 del D.P.R. 20 dicembre 1979, n. 761, in presenza delle quali il punteggio di anzianità deve essere ridotto. In caso positivo l'attestazione deve precisare la misura della riduzione del punteggio.

Saranno valutati esclusivamente i servizi le cui attestazioni (con l'indicazione se trattasi di rapporto di dipendenza o attività libero-professionale) siano rilasciate dall'Autorità competente dell'Ente presso cui i servizi stessi sono stati prestati.

Per la valutazione di attività prestate in base a rapporti convenzionali (art. 21 DPR 483/97) i relativi certificati di servizio devono riportare, oltre che l'indicazione dell'attività svolta e della durata anche l'orario di attività settimanale.

Per la valutazione dei servizi resi con rapporto continuativo presso le Case di cura convenzionate (art. 22 DPR 483/97) anche quest'ultima caratteristica deve risultare contenuta nella certificazione. I servizi prestati all'estero dovranno essere documentati secondo i criteri di cui all'art. 23 del D.P.R. n. 483/1997.

I periodi di effettivo servizio militare di leva, di richiamo alle armi, di ferma volontaria, di rafferma, prestati

presso le Forze armate e nell'Arma dei carabinieri dovranno essere documentati esclusivamente secondo i criteri e le modalità di cui all'art. 20 del D.P.R. n. 483/1997 e all'art. 22 della L. n. 958/1986.

I titoli devono essere prodotti in originale o in copia autenticata ai sensi di legge ed esente da bollo.

Ai sensi del D.P.R. n. 445 del 28.12.2000, il candidato ha facoltà, in sostituzione della documentazione richiesta a corredo della domanda, di presentare dichiarazioni sostitutive di atto di notorietà e/o dichiarazioni sostitutive di certificazioni.

Le dichiarazioni sostitutive, che devono essere sottoscritte dal candidato e prodotte unitamente a copia fotostatica non autenticata di un documento di identità valido del sottoscrittore, possono essere rese:

a) negli appositi moduli predisposti dall'Istituto o su un foglio, in carta semplice, contenente il richiamo alle sanzioni penali previste dall'art. 76 del D.P.R. n. 445 del 28.12.2000 in caso di dichiarazioni mendaci o di false attestazioni, o spedite o inviate unitamente a fotocopia di un documento di riconoscimento valido del sottoscrittore;

b) davanti al dipendente addetto a ricevere la documentazione, previa esibizione di un documento di riconoscimento valido del sottoscrittore;

c) dinanzi al notaio, cancelliere, segretario comunale o altro funzionario incaricato dal sindaco.

La compilazione della dichiarazione sostitutiva dell'atto di notorietà senza il rispetto delle modalità sopra indicate, comporta l'invalidità dell'atto stesso.

Tali dichiarazioni dovranno essere rese con dettagliata specificazione, avuto riguardo ai vari elementi che potrebbero comportare eventuale attribuzione di punteggio, pena la non valutazione.

In particolare il candidato è tenuto a specificare espressamente ed in modo chiaro ed univoco:

a) per i servizi prestati presso pubbliche amministrazioni e per il servizio militare: l'esatta indicazione, denominazione e sede dell'amministrazione - datore di lavoro, la posizione funzionale ed il profilo professionale di inquadramento, eventuale disciplina di inquadramento, se trattasi di servizio a tempo indeterminato o a tempo determinato, se trattasi di lavoro a tempo pieno, definito o parziale; il periodo di lavoro deve essere esattamente precisato dalla data di inizio a quella di termine, con indicazione di eventuali interruzioni del rapporto, e posizione in merito al disposto di cui all'art. 46 del D.P.R. n. 761/1979. In caso di interruzione del rapporto ne vanno indicate esattamente le cause. Non va riportato il servizio riconosciuto ai soli fini economici.

b) per i titoli di studio: data, sede e denominazione completa dell'Istituto nel quale il titolo è stato conseguito;

c) per l'iscrizione all'Ordine: indicazione del numero e della data di iscrizione nonché la sede dell'Ordine. Vanno indicati eventuali periodi di sospensione e le relative cause;

d) per la documentazione prodotta in fotocopia non autenticata: il candidato, ai sensi dell'art. 47 del D.P.R. n. 445/2000, può presentare la copia semplice unitamente a dichiarazione sostitutiva di atto di notorietà in cui ne attesti la conformità all'originale. Nella dichiarazione, che di fatto vale come un'autentica di copia, vanno elencati dettagliatamente tutti i documenti di cui il candidato vuole attestarne l'autenticità.

Il candidato, qualora si sia avvalso della facoltà di cui al precedente alinea, è tenuto a produrre la documentazione relativa a quanto autocertificato, su richiesta dell'Amministrazione, per quanto concerne la documentazione non verificabile presso altre pubbliche amministrazioni. Il candidato sarà eliminato dalla graduatoria finale qualora l'Amministrazione non riscontri l'esatta corrispondenza della documentazione presentata rispetto a quanto autocertificato.

Le pubblicazioni devono essere edite a stampa. Non saranno prese in considerazione pubblicazioni in corso di stampa; non saranno valutate le pubblicazioni delle quali non risulti l'apporto del candidato. Dovrà essere presentato dal candidato un elenco, previa numerazione, dettagliato delle stesse.

Alla domanda deve essere unito in triplice copia, in carta semplice, un elenco firmato dei documenti e dei titoli presentati, numerati progressivamente in relazione al corrispondente titolo.

Per l'applicazione del diritto delle preferenze, delle precedenza e delle riserve dei posti, previste dalle vigenti disposizioni, devono essere allegati alla domanda i relativi documenti probatori.

5. Modalità e termini per la presentazione delle domande

La domanda e la documentazione ad essa allegata:

- devono essere inoltrate a mezzo del servizio pubblico postale al seguente indirizzo: DIRETTORE GENERALE DEL CENTRO DI RIFERIMENTO ONCOLOGICO - Via Franco Gallini, 2 - (C.A.P. 33081) AVIANO (PN) ovvero

- devono essere presentate (sempre intestate al Direttore Generale del Centro di Riferimento Oncologico di Aviano) esclusivamente all'Ufficio Protocollo del CRO stesso, entro le ore 15 di tutti i giorni feriali, escluso il sabato, giorno in cui gli uffici sono chiusi; all'atto della presentazione della domanda, sarà rilasciata apposita ricevuta.

È esclusa ogni altra forma di presentazione o trasmissione.

Le domande devono pervenire, a pena di esclusione dal concorso, entro il 30° giorno successivo alla data di pubblicazione dell'estratto del presente bando nella Gazzetta Ufficiale della Repubblica.

Qualora detto giorno sia festivo, il termine è prorogato al primo giorno successivo non festivo.

Le domande si considerano prodotte in tempo utile purché spedite a mezzo raccomandata con avviso di ricevimento (la busta deve portare stampigliata tale dicitura) entro il termine indicato. A tal fine fa fede il timbro a data dell'ufficio postale accettante.

Il Centro di Riferimento Oncologico non assume alcuna responsabilità in caso di smarrimento o ritardo nelle comunicazioni qualora esse dipendano da inesatta o illeggibile indicazione del recapito da parte del candidato, ovvero per la mancata o tardiva informazione scritta circa eventuali mutamenti di recapito. Non saranno del pari imputabili al Centro di Riferimento Oncologico eventuali disguidi postali o telegrafici.

Il termine fissato per la presentazione delle domande e dei documenti è perentorio; l'eventuale riserva di invio successivo di documenti è priva di effetto.

6. Ammissione al concorso

All'ammissione al concorso provvede il competente Organo dell'Istituto.

7. Esclusione dal concorso

All'esclusione dal concorso provvede il competente Organo dell'Istituto e la stessa è disposta con provvedimento motivato, da notificarsi entro trenta giorni dalla data di esecutività del provvedimento stesso.

8. Commissione esaminatrice

La Commissione Esaminatrice è nominata dal Direttore Generale del Centro di Riferimento Oncologico ai sensi del vigente Regolamento Organico.

9. Convocazione dei candidati

Il diario e la sede delle prove scritte sarà pubblicato nella Gazzetta Ufficiale della Repubblica Italiana - 4^a serie speciale "Concorsi ed Esami", non meno di quindici giorni prima dell'inizio delle prove medesime, ovvero, in caso di numero esiguo di candidati, sarà comunicato agli stessi, con lettera raccomandata con avviso di ricevimento non meno di quindici giorni prima dell'inizio delle prove.

L'avviso per la presentazione alla prova orale sarà dato ai singoli candidati almeno venti giorni prima di quello in cui essi debbono sostenerla.

Le prove del concorso, sia scritte che pratiche e orali, non possono aver luogo nei giorni festivi, né nei giorni di festività religiose ebraiche o valdesi.

Per essere ammessi a sostenere le prove i candidati dovranno presentarsi muniti di documento personale di identità, valido.

10. Punteggio

Per la valutazione dei titoli si applicano i criteri previsti dal Regolamento Organico del CRO così come adeguato al DPR n. 483/1997.

La Commissione dispone, complessivamente, di 100 punti così ripartiti:

- a) 32 punti per i titoli;
- b) 68 punti per le prove d'esame.

I punti per le prove d'esame sono così suddivisi:

- a) 24 punti per la prova scritta;
- b) 24 punti per la prova pratica;
- c) 20 punti per la prova orale.

I punti per la valutazione dei titoli sono così suddivisi:

- a) titoli di carriera: punti 10;
- b) titoli accademici e di studio: punti 2;
- c) pubblicazioni e titoli scientifici: punti 10;
- d) curriculum formativo e professionale: punti 10.

Il risultato della valutazione dei titoli deve essere reso noto agli interessati prima dell'effettuazione della prova orale.

11. Valutazione delle prove d'esame

Il superamento di ciascuna delle previste prove scritte e pratiche è subordinato al raggiungimento di una valutazione di sufficienza espressa in termini numerici di almeno 17/24.

Il superamento della prova orale è subordinato al raggiungimento di una valutazione di sufficienza espressa in termini numerici di almeno 14/20.

12. Formazione della graduatoria, approvazione e dichiarazione del vincitore

La Commissione esaminatrice, al termine delle prove di esame, formula la graduatoria dei candidati risultati idonei.

Per quanto concerne la previsione di cui al comma 7 dell'art. 3 della Legge 15 maggio 1997, n. 127 e successive modifiche ed integrazioni, riguardante l'abolizione dei titoli preferenziali relativi all'età, ferme restando le altre limitazioni ed i requisiti previsti dalla vigente normativa di legge in materia, si precisa che, nel caso in cui dei candidati ottengano il medesimo punteggio, a conclusione delle operazioni di valutazione dei titoli e delle prove di esame, essendo contestualmente privi di altri titoli preferenziali, avrà

la precedenza il candidato più giovane di età. La graduatoria sarà poi trasmessa al competente Organo, il quale, riconosciuta la regolarità degli atti del concorso, la approva e procede con proprio provvedimento, alla dichiarazione del vincitore.

La graduatoria dei vincitori del concorso è pubblicata nel Bollettino Ufficiale della Regione Friuli Venezia Giulia.

13. Adempimenti dei vincitori

Il candidato dichiarato vincitore sarà invitato dal Centro di Riferimento Oncologico, ai fini della stipula del contratto individuale di lavoro, a presentare, nel termine di 30 giorni dalla data di comunicazione e sotto pena di decadenza, la documentazione necessaria per dimostrare il possesso dei requisiti specifici e generali prescritti per l'ammissione al concorso, anche in forma di autocertificazione.

La stipulazione del contratto individuale a tempo indeterminato, di cui all'art. 13 del vigente C.C.N.L. dell' 8.6.2000 dell'area della dirigenza medica, sarà subordinata oltre che alla presentazione, nei termini prescritti, di tutta la certificazione richiesta, anche alla verifica degli accertamenti sanitari.

14. Costituzione del rapporto di lavoro

Il rapporto di lavoro a tempo indeterminato è costituito e regolato da contratti individuali, secondo le disposizioni di legge, le normative comunitarie e il C.C.N.L. 8.6.2000 per l'area della dirigenza medica.

Nel contratto di lavoro individuale, per il quale è richiesta la forma scritta, sono comunque indicati:

tipologia del rapporto di lavoro;

data di presa di servizio;

qualifica di assunzione, ruolo di appartenenza, professione e disciplina di appartenenza, nonché il relativo trattamento economico;

durata del periodo di prova;

sede di prima destinazione dell'attività lavorativa.

Il contratto individuale specifica che il rapporto di lavoro è regolato dai contratti collettivi nel tempo vigenti anche per le cause di risoluzione del contratto di lavoro e per i termini di preavviso. È, in ogni modo, condizione risolutiva del contratto, senza obbligo di preavviso, l'annullamento o revoca della procedura di reclutamento che ne costituisce il presupposto. Sono fatti salvi gli effetti economici derivanti dal rapporto di lavoro prestato fino al momento della risoluzione.

Il CRO, prima di procedere, alla stipula del contratto di lavoro individuale ai fini dell'assunzione, inviterà il destinatario a presentare la documentazione prescritta dalle disposizioni regolanti l'accesso al rapporto di lavoro, indicata nel bando di concorso, assegnandogli un termine non inferiore a trenta giorni. Nello stesso termine il destinatario, sotto la sua responsabilità dovrà dichiarare, di non avere altri rapporti di impiego pubblico o privato e di non trovarsi in nessuna delle situazioni di incompatibilità richiamate dall'art. 53 del decreto legislativo n. 165/2001. In caso contrario, unitamente ai documenti, dovrà essere espressamente presentata la dichiarazione di opzione per il nuovo ente.

Scaduto inutilmente il termine il CRO comunica di non dar luogo alla stipulazione del contratto.

15. Decadenza dall'impiego

Decade dall'impiego chi lo abbia conseguito mediante presentazione di documenti falsi o viziati da invalidità non sanabile.

Il provvedimento di decadenza è adottato con provvedimento dell'Organo competente.

16. Periodo di prova

Il vincitore sarà assunto in prova per un periodo di sei mesi, ai sensi e con le modalità di cui all'art. 14 del C.C.N.L. 8.6.2000. Allo stesso verrà attribuito, dalla data di effettivo inizio del servizio, il trattamento economico previsto dai C.C.N.L. vigenti per l'area della Dirigenza Medica.

17. Proroga dei termini di scadenza per la presentazione delle domande di ammissione al concorso, modificazione, sospensione o revoca del medesimo.

Il Centro di Riferimento Oncologico si riserva la facoltà di prorogare o riaprire i termini di scadenza per la presentazione delle domande di ammissione al concorso, di modificare il numero dei posti messi a concorso, di sospendere o revocare il concorso stesso qualora, a suo giudizio, ne rilevasse la necessità o l'opportunità per ragioni di pubblico interesse.

Il presente bando è emanato tenendo conto di quanto previsto dalle disposizioni di legge in vigore, che prevedono riserve di posti in favore di particolari categorie di cittadini.

18. Trattamento dei dati personali

Il candidato nel testo della domanda di partecipazione dovrà manifestare di aver preso cognizione della disciplina vigente in materia di protezione dei dati personali, di cui al D. Lgs.vo 30.6.2003, n. 196 e dei propri diritti nello specifico ambito, riportati nella informativa allegata.

Si precisa che ai sensi del D. Lgs. 196/2003 i dati richiesti saranno trattati esclusivamente per l'espletamento delle procedure selettive e per gli adempimenti conseguenti all'eventuale costituzione del rapporto di lavoro.

INFORMAZIONI

Per ulteriori informazioni o per ricevere copia del bando indispensabile alla corretta presentazione della

domanda gli interessati potranno rivolgersi dalle ore 11.00 alle ore 12.30 e dalle ore 14.30 alle ore 15.30 di tutti i giorni feriali escluso il sabato, giorno in cui gli uffici rimangono chiusi, all'Amministrazione del Centro di Riferimento Oncologico - Via Franco Gallini, 2 - Aviano (PN) - Ufficio del Personale (Ufficio Concorsi) telefono 0434/ 659 350 - 659 648 oppure tramite posta elettronica all'indirizzo concorsi@cro.it oppure accedere al sito internet dell'Istituto www.cro.it o www.cro.sanita.fvg.it.

L'estratto del presente avviso viene pubblicato nella Gazzetta Ufficiale della Repubblica, quarta serie speciale concorsi ed esami.

per delega del Direttore Generale
IL RESPONSABILE S.O. "GESTIONE DELLE RISORSE UMANE":
Franco Cadelli

SCHEMA DELLA DOMANDA DI PARTECIPAZIONE AL CONCORSO

(da presentarsi redatta su carta semplice a cui deve essere allegata fotocopia non autenticata di un documento di identità valido del sottoscrittore, leggibile in tutte le sue parti)

Al Direttore Generale
del Centro di Riferimento Oncologico
Via Franco Gallini 2
33081 AVIANO PN

La/Il sottoscritt
(Nome e Cognome)

CHIEDE

di essere ammess ... al concorso pubblico, per titoli ed esami, per la copertura di n. post.... di di codesto Istituto con scadenza il giorno

A tal fine, sotto la propria responsabilità e con finalità di autocertificazione (ai sensi degli artt. 46 e 47 del DPR 28 dicembre 2000, n. 445), consapevole della responsabilità penale e della decadenza dei benefici cui può andare incontro in caso di dichiarazione mendace, dichiara:

1. di essere nat... a ... il .. ;
2. di essere residente a ... (prov. ...), via ... n. ... ;
3. di essere in possesso della cittadinanza italiana (ovvero: di essere in possesso del seguente requisito sostitutivo della cittadinanza italiana: ...) (a);
4. di essere iscritto nelle liste elettorali del Comune di (ovvero: di non essere iscritto nelle liste elettorali per il seguente motivo: ...);
5. di non avere mai riportato condanne penali (ovvero: di avere riportato le seguenti condanne penali: ... (b);
6. di essere in possesso del seguente titolo di studio e dei seguenti requisiti specifici richiesti dal bando: ...;
7. di essere, nei confronti degli obblighi militari, nella seguente posizione:....;
8. di non avere mai prestato servizio con rapporto d'impiego presso pubbliche amministrazioni (ovvero: di avere prestato o di prestare servizio con rapporto d'impiego presso le seguenti pubbliche amministrazioni: ...) (c);
9. di aver diritto alla riserva di posti, ovvero di aver diritto alla precedenza o preferenza in caso di parità di punteggio per il seguente motivo: ... (allegare documentazione probatoria);
10. di aver preso cognizione della disciplina vigente in materia di protezione dei dati personali, di cui al D. Lgs.vo 30.6.2003, n. 196 e dei propri diritti nello specifico ambito, riportati nella informativa allegata;
11. di avere un'adeguata conoscenza della lingua italiana (d);
12. che l'indirizzo - con l'impegno di comunicare ogni eventuale variazione - al quale deve essergli fatta ogni necessaria comunicazione relativa al presente concorso è il seguente:

sig. (Nome e Cognome) ...

via/piazza ... n. ...

telefono n. ...; cellulare n. ...

cap. n. ... città ...

e-mail ...

(in caso di mancata indicazione le comunicazioni saranno inviate all'indirizzo indicato quale residenza).

Tutti i documenti e titoli presentati sono indicati nell'allegato elenco, datato e firmato, redatto in triplice copia (solo ed esclusivamente l'elenco in triplice copia) in carta semplice.

DICHIARA INOLTRE

- di essere a conoscenza che il proprio curriculum formativo e professionale allegato alla presente domanda, qualora non formalmente documentato, ha unicamente uno scopo informativo e, pertanto, non produce attribuzione di alcun punteggio, né costituisce autocertificazione;
- che i documenti allegati sono conformi agli originali ai sensi degli artt. 19 e 46, 47 del DPR n. 445 del 28.12.2000;
- di essere consapevole della veridicità della presente domanda e di essere a conoscenza delle sanzioni penali di cui all'art. 76 del DPR n. 445 del 28.12.2000 e dall'art. 495 del C.P. in caso di dichiarazioni mendaci o di false attestazioni.

Data

.....
Il/La dichiarante (firma per esteso)

Se la domanda viene spedita o consegnata da terzi dovrà essere sottoscritta dal candidato che, dovrà inoltre allegare alla domanda stessa fotocopia semplice di un documento di riconoscimento valido per la valutazione dei titoli.

- (a) i cittadini degli stati membri dell'Unione europea dovranno indicare la cittadinanza ed il godimento dei diritti politici nel Paese di appartenenza.
- (b) da indicarsi anche se sia stata concessa amnistia, indulto, condono o perdono giudiziale;
- (c) indicare per tutti i servizi resi o in corso di espletamento: il periodo di servizio, eventuali periodi di aspettativa senza assegni usufruiti, le qualifiche (posizione funzionale) ricoperte, il tipo di rapporto (a tempo pieno o definito - a tempo determinato o indeterminato), il settore di attività o disciplina di utilizzo e le cause di risoluzione dei rapporti d'impiego;
- (d) dichiarazione riservata ai cittadini degli altri Stati membri dell'Unione Europea.

07_42_3_CNC_CENTRO CRO CONC INFERMIERE_012

Centro di Riferimento Oncologico - Istituto Nazionale Tumori - Aviano (PN)

Bando di concorso pubblico, per titoli ed esami, per la copertura di tre posti di collaboratore professionale sanitario - infermiere - cat. "D", fascia economica iniziale, a tempo indeterminato.

In attuazione della determinazione dirigenziale n. 528/P in data 27.9.2007 è bandito concorso pubblico, per titoli ed esami, per la copertura di:

tre posti di collaboratore professionale sanitario - infermiere - cat. "D", fascia economica iniziale, a tempo indeterminato.

Il Centro di Riferimento Oncologico ha compiutamente ottemperato, in via preliminare, alle disposizioni, di cui ai commi 1 e 4 dell'art. 34-bis del decreto legislativo n. 165/2001, relative alla comunicazione, alla Provincia competente per territorio, dei dati relativi alla procedura di assunzione in argomento.

Le disposizioni per l'ammissione al concorso e le modalità di espletamento dello stesso sono stabilite dall'Atto Aziendale del Centro di Riferimento Oncologico così come adeguato al Decreto del Presidente della Repubblica 27 marzo 2001, n. 220 "Regolamento recante disciplina concorsuale del personale non dirigenziale del Servizio sanitario nazionale".

Il rapporto di lavoro, per quanto riguarda il trattamento economico e gli istituti normativi di carattere economico, è determinato in conformità a quanto previsto dai vigenti contratti collettivi nazionali di lavoro per il personale non dirigente del Servizio sanitario nazionale.

Il concorso è inoltre disciplinato dal decreto legislativo 30 marzo 2001, n. 165 "Norme generali sull'ordinamento del lavoro alle dipendenze delle amministrazioni pubbliche".

L'Amministrazione garantisce parità e pari opportunità tra donne e uomini per l'accesso al lavoro ed il trattamento sul lavoro (art. 7 del decreto legislativo 165/2001).

Sono applicate le disposizioni in materia previste dalla legge 15 maggio 1997, n. 127 "Misure urgenti per lo snellimento dell'attività amministrativa e dei procedimenti di decisione e di controllo" e successive modificazioni ed integrazioni, circolari ministeriali applicative e regolamenti attuativi della stessa.

Si applicano inoltre: in materia di trattamento dei dati personali quanto previsto dal decreto legislativo 30 giugno 2003, n. 196 "Codice in materia di protezione dei dati personali"; in materia di documentazione amministrativa quanto previsto dal Decreto del Presidente della Repubblica 28 dicembre 2000, n. 445 "Testo unico delle disposizioni legislative e regolamentari in materia di documentazione amministrativa".

Sono di seguito riportati:

- nella prima parte: i requisiti specifici di ammissione e le prove d'esame per i posti a concorso;
- nella successiva normativa generale: i requisiti generali di ammissione e le modalità di espletamento del concorso.

REQUISITI SPECIFICI DI AMMISSIONE (artt. 2 e 30 D.P.R. n. 220/2001)

- laurea in Infermieristica (laurea di primo livello) o diploma universitario di infermiere - conseguito ai sensi dell'art. 6, comma 3, del decreto legislativo 30.12.1992, n. 502 "Riordino della disciplina in materia sanitaria, a norma dell'articolo 1 della L. 23 ottobre 1992, n. 421" e successive modificazioni ed integrazioni (D.M. 14.9.1994 n. 739 "Regolamento concernente l'individuazione della figura e del relativo profilo professionale dell'infermiere") ovvero i diplomi di infermiere professionale conseguiti in base al precedente ordinamento riconosciuti equipollenti, ai sensi delle vigenti disposizioni, al diploma universitario ai fini dell'esercizio dell'attività professionale e dell'accesso ai pubblici uffici;

- iscrizione all'albo professionale degli infermieri attestata da certificato in data non anteriore a sei mesi rispetto a quella di scadenza del bando. L'iscrizione al corrispondente albo professionale di uno dei Paesi dell'Unione Europea, ove prevista, consente la partecipazione ai concorsi, fermo restando l'obbligo dell'iscrizione all'albo in Italia prima dell'assunzione in servizio.

PROVE D'ESAME (art. 37 D.P.R. n. 220/2001 e disposizioni contenute nel presente bando, che costituisce "lex specialis"):

a) *prova scritta*: tema o soluzione di una serie di quesiti a risposta sintetica vertente su argomenti scelti dalla Commissione attinenti alle seguenti materie: igiene, deontologia professionale, legislazione sanitaria e infermieristica generale e clinica;

b) *prova pratica*: consistente in tecniche di assistenza diretta. Individuazione delle risorse tecnologiche e dei presidi da utilizzare nelle diverse procedure assistenziali. Analisi di un caso clinico e predisposizione del relativo piano assistenziale;

c) *prova orale*: vertente sulle materie inerenti il profilo a concorso, oggetto della prova scritta.

La prova orale comprende, oltre che elementi di informatica, ovvero l'accertamento della conoscenza dell'uso delle apparecchiature e delle applicazioni informatiche più diffuse, anche la verifica, almeno a livello iniziale, della lingua inglese.

NORMATIVA GENERALE DEI CONCORSI

1. La graduatoria rimane valida, nei limiti delle vigenti disposizioni di legge, per la copertura, secondo l'ordine della stessa, di posti vacanti o disponibili per supplenza.

2. Requisiti generali di ammissione ai procedimenti concorsuali

Per l'ammissione al concorso è richiesto il possesso dei seguenti requisiti generali:

- a) cittadinanza italiana, salve le equiparazioni stabilite dalle leggi vigenti o cittadinanza di uno dei Paesi dell'Unione Europea;
- b) idoneità fisica all'impiego: l'accertamento dell'idoneità fisica all'impiego - con l'osservanza delle norme in tema di categorie protette - è effettuato da una struttura pubblica del Servizio Sanitario Nazionale, prima dell'immissione in servizio. È dispensato dalla visita medica il personale dipendente dalle Amministrazioni ed Enti del Servizio Sanitario Nazionale;
- c) titolo di studio previsto per l'accesso al posto messo a concorso;
- d) iscrizione all'albo professionale per l'esercizio professionale; l'iscrizione al corrispondente albo professionale di uno dei Paesi dell'Unione Europea, ove prevista, consente la partecipazione al concorso, fermo restando l'obbligo dell'iscrizione all'albo in Italia prima dell'assunzione in servizio.

Non possono accedere all'impiego coloro che siano esclusi dall'elettorato attivo o che siano stati dispensati dall'impiego presso pubbliche amministrazioni per aver conseguito l'impiego stesso mediante la produzione di documenti falsi o viziati da invalidità non sanabile.

I requisiti di ammissione, specifici e generali, devono essere posseduti alla data di scadenza del termine stabilito dal presente bando per la presentazione delle domande di partecipazione.

3. Modalità per la compilazione della domanda

La domanda di partecipazione al concorso, redatta in carta semplice e secondo l'allegato schema, deve essere rivolta al Direttore Generale del Centro di Riferimento Oncologico - Via Franco Gallini, 2 - Aviano e presentata o spedita nei modi e nei termini previsti al successivo punto 5.

Nella domanda i candidati devono dichiarare, con finalità di autocertificazione:

- a) il cognome e il nome, la data ed il luogo di nascita e la residenza;
- b) la precisa indicazione del concorso cui intendono partecipare;
- c) il possesso della cittadinanza italiana, ovvero i requisiti sostitutivi di cui all'art. 11 del D.P.R. 761/1979; i cittadini degli stati membri dell'Unione Europea devono dichiarare altresì, di godere dei diritti civili e politici anche nello Stato di appartenenza o di provenienza, ovvero i motivi di mancato godimento e di avere una adeguata conoscenza della lingua italiana (DPCM 7.2.1994, n. 174);
- d) il Comune di iscrizione nelle liste elettorali, ovvero i motivi della non iscrizione o della cancellazione dalle liste medesime;
- e) eventuali condanne penali riportate;
- f) il titolo di studio posseduto e i requisiti specifici di ammissione richiesti per il concorso;
- g) la posizione nei riguardi degli obblighi militari;
- h) i servizi prestati come impiegati presso pubbliche amministrazioni e la causa di risoluzione di precedenti rapporti di pubblico impiego;
- i) il domicilio con il numero di codice postale presso il quale deve essere data, ad ogni effetto, ogni necessaria comunicazione, compreso il numero di telefono. In caso di mancata indicazione vale la residenza di cui alla lettera a);
- j) il consenso al trattamento dei dati personali (D.Lgs. 30.6.2003 n. 196).

La firma in calce alla domanda deve essere apposta senza che via sia bisogno di autenticarla (art. 39, DPR n. 445 del 28.12.2000).

Le mancate dichiarazioni relativamente alle lettere e) e h) verranno considerate come il non aver riportato condanne penali e il non aver procedimenti penali in corso ed il non aver prestato servizio presso pubbliche amministrazioni.

La domanda presentata vale per la partecipazione ad un solo procedimento concorsuale; coloro che desiderano partecipare a più procedimenti concorsuali devono presentare distinte domande di ammissione. Nel caso in cui, erroneamente, un concorrente presenti domanda cumulativa per più concorsi, l'Amministrazione provvederà ad inserire la domanda in uno solo dei concorsi in scadenza, a sua completa discrezione.

I candidati portatori di handicap dovranno specificare nella domanda l'ausilio necessario in relazione al proprio handicap, nonché segnalare l'eventuale necessità di tempi aggiuntivi per l'espletamento delle prove.

Chi ha titolo a riserva di posti deve dichiarare dettagliatamente nella domanda i requisiti e le condizioni utili di cui sia in possesso, allegando alla domanda stessa i relativi documenti probatori.

La omessa indicazione nella domanda anche di un solo requisito richiesto per l'ammissione determina

l'esclusione dal concorso a meno che lo stesso non risulti esplicitamente da un documento probatorio allegato.

La domanda dovrà essere datata e firmata. Non verranno prese in considerazione le domande non firmate dal candidato

Ai sensi del DPR 445/2000 le dichiarazioni rese e sottoscritte nella domanda di ammissione hanno valore di autocertificazione; nel caso di falsità in atti e di dichiarazioni mendaci si applicano le sanzioni penali previste dall'art. 76, comma 1 del predetto DPR.

4. Documentazione da allegare alla domanda

Il candidato dovrà produrre in allegato alla domanda:

- originale della ricevuta di versamento della tassa di concorso di 3,87 euro, in nessun caso rimborsabile, e ciò ai sensi del D.L. 30.12.1982, n. 952, da versarsi con le seguenti modalità:

versamento su conto corrente postale n. 10585594 intestato al Tesoriere del Centro di Riferimento Oncologico di Aviano (PN) (nello spazio riservato alla causale deve essere sempre citato nel dettaglio il concorso a cui il versamento si riferisce).

- certificato attestante l'iscrizione all'albo professionale, se richiesto nel bando di concorso, rilasciato in data non anteriore a sei mesi rispetto a quella di scadenza del bando; relativamente a tale certificazione il candidato può avvalersi di quanto previsto dall'art. 46 del D.P.R. n. 445/2000;

- fotocopia non autenticata ed in carta semplice di un documento di identità personale, leggibile in tutte le sue parti, valido.

Alla domanda di partecipazione al concorso il candidato deve allegare tutte le certificazioni relative ai titoli che ritenga opportuno presentare agli effetti della valutazione di merito e della formazione della graduatoria. In particolare dovrà presentare un curriculum formativo e professionale redatto su carta semplice, datato e firmato. In tale curriculum vanno indicate le attività professionali e di studio (che devono essere formalmente documentate), idonee ad evidenziare il livello di qualificazione professionale acquisito nell'arco dell'intera carriera e specifiche rispetto alla posizione funzionale da conferire, nonché gli incarichi di insegnamento conferiti da enti pubblici. Vanno indicati, altresì, i corsi di formazione e di aggiornamento professionale qualificati, con riferimento alla durata ed alla previsione di esame finale, le attività di partecipazione a congressi, convegni, seminari anche come docente o relatore. Non sono valutabili le idoneità conseguite in precedenti concorsi.

Il curriculum formativo e professionale, qualora non formalmente documentato, ha unicamente uno scopo informativo e, pertanto, non produce attribuzione di alcun punteggio, né costituisce autocertificazione.

Nella certificazione relativa ai servizi prestati presso le strutture del S.S.N. deve essere attestato se ricorrano o meno le condizioni di cui all'ultimo comma dell'art. 46 del D.P.R. 20 dicembre 1979, n. 761, in presenza delle quali il punteggio di anzianità deve essere ridotto. In caso positivo l'attestazione deve precisare la misura della riduzione del punteggio.

Saranno valutati esclusivamente i servizi le cui attestazioni (con l'indicazione se trattasi di rapporto di dipendenza o attività libero-professionale) siano rilasciate dall'Autorità competente dell'Ente presso cui i servizi stessi sono stati prestati.

Per la valutazione dei servizi resi con rapporto continuativo presso le Case di cura convenzionate o accreditate (art. 21 DPR 27.3.2001, n. 220) tale caratteristica deve risultare contenuta nella certificazione. I servizi prestati all'estero dovranno essere documentati secondo i criteri di cui all'art. 22 del D.P.R. 220/2001. I periodi di effettivo servizio militare di leva, di richiamo alle armi, di ferma volontaria, di rafferma, prestati presso le Forze armate, ai sensi dell'art. 22 della Legge n. 958/1986, saranno valutati secondo i criteri e le modalità di cui all'art. 20, comma 2 del DPR n. 220/2001.

I titoli devono essere prodotti in originale o in copia autenticata ai sensi di legge ed esente da bollo o autocertificati secondo quanto più avanti specificato. Le pubblicazioni devono essere edite a stampa ed elencate, previa numerazione, dettagliatamente in apposito elenco. Alla domanda deve essere unito in carta semplice, un elenco firmato dei documenti e dei titoli presentati, numerati progressivamente in relazione al corrispondente titolo. Per l'applicazione del diritto delle preferenze, delle precedenza e delle riserve dei posti, previste dalle vigenti disposizioni, devono essere allegati alla domanda i relativi documenti probatori.

Ai sensi del D.P.R. n. 445 del 28.12.2000, il candidato ha facoltà, in sostituzione della documentazione richiesta a corredo della domanda, di presentare dichiarazioni sostitutive di atto di notorietà e/o dichiarazioni sostitutive di certificazioni.

Le dichiarazioni sostitutive, che devono essere sottoscritte dal candidato e prodotte unitamente a copia fotostatica non autenticata di un documento di identità valido del sottoscrittore, possono essere rese:

a) negli appositi moduli predisposti dall'Istituto o su un foglio, in carta semplice, contenente il richiamo alle sanzioni penali previste dall'art. 76 del D.P.R. n. 445 del 28.12.2000 in caso di dichiarazioni mendaci o di false attestazioni, o spedite o inviate unitamente a fotocopia di un documento di riconoscimento valido del sottoscrittore;

b) davanti al dipendente addetto a ricevere la documentazione, previa esibizione di un documento di riconoscimento valido del sottoscrittore;

c) dinanzi al notaio, cancelliere, segretario comunale o altro funzionario incaricato dal sindaco.

La compilazione della dichiarazione sostitutiva dell'atto di notorietà senza il rispetto delle modalità sopra indicate, comporta l'invalidità dell'atto stesso.

Tali dichiarazioni dovranno essere rese con dettagliata specificazione, avuto riguardo ai vari elementi che potrebbero comportare eventuale attribuzione di punteggio, pena la non valutazione.

In particolare il candidato è tenuto a specificare espressamente ed in modo chiaro ed univoco:

a) per i servizi prestati presso pubbliche amministrazioni e per il servizio militare: l'esatta indicazione, denominazione e sede dell'amministrazione - datore di lavoro, la posizione funzionale ed il profilo professionale di inquadramento, eventuale disciplina di inquadramento, se trattasi di servizio a tempo indeterminato o a tempo determinato, se trattasi di lavoro a tempo pieno, definito o parziale; il periodo di lavoro deve essere esattamente precisato dalla data di inizio a quella di termine, con indicazione di eventuali interruzioni del rapporto, e posizione in merito al disposto di cui all'art. 46 del D.P.R. n. 761/1979. In caso di interruzione del rapporto ne vanno indicate esattamente le cause. Non va riportato il servizio riconosciuto ai soli fini economici.

b) per i titoli di studio: data, sede e denominazione completa dell'Istituto nel quale il titolo è stato conseguito;

c) per l'iscrizione all'Ordine: indicazione del numero e della data di iscrizione nonché la sede dell'Ordine. Vanno indicati eventuali periodi di sospensione e le relative cause;

d) per la documentazione prodotta in fotocopia non autenticata: il candidato, ai sensi dell'art. 47 del D.P.R. n. 445/2000, può presentare la copia semplice unitamente a dichiarazione sostitutiva di atto di notorietà in cui ne attesti la conformità all'originale. Nella dichiarazione, che di fatto vale come un'autentica di copia, vanno elencati dettagliatamente tutti i documenti di cui il candidato vuole attestarne l'autenticità.

Il candidato, qualora si sia avvalso della facoltà di cui al precedente alinea, è tenuto a produrre la documentazione relativa a quanto autocertificato, su richiesta dell'Amministrazione, per quanto concerne la documentazione non verificabile presso altre pubbliche amministrazioni. Il candidato sarà eliminato dalla graduatoria finale qualora l'Amministrazione non riscontri l'esatta corrispondenza della documentazione presentata rispetto a quanto autocertificato.

5. Modalità e termini per la presentazione delle domande

La domanda e la documentazione ad essa allegata:

- devono essere inoltrate al seguente indirizzo:

DIRETTORE GENERALE DEL CENTRO DI RIFERIMENTO ONCOLOGICO - Via Franco Gallini, 2 - (C.A.P. 33081) AVIANO (PN)

ovvero

- devono essere presentate (sempre intestate al Direttore Generale del Centro di Riferimento Oncologico di Aviano) direttamente all'Ufficio Protocollo del C.R.O. stesso, entro le ore 15.00 di tutti i giorni feriali, escluso il sabato, giorno in cui gli uffici sono chiusi; all'atto della presentazione della domanda, sarà rilasciata apposita ricevuta.

È esclusa ogni altra forma di presentazione o trasmissione.

Le domande devono pervenire, a pena di esclusione dal concorso, entro il 30° giorno successivo alla data di pubblicazione dell'estratto del presente bando nella Gazzetta Ufficiale della Repubblica.

Qualora detto giorno sia festivo, il termine è prorogato al primo giorno successivo non festivo.

La data di scadenza è quella riportata sul frontespizio del presente bando.

Le domande si considerano prodotte in tempo utile purché spedite a mezzo raccomandata con avviso di ricevimento (la busta deve portare stampigliata tale dicitura) entro il termine indicato. A tal fine fa fede il timbro a data dell'ufficio postale accettante.

Il Centro di Riferimento Oncologico non assume alcuna responsabilità in caso di smarrimento o ritardo nelle comunicazioni qualora esse dipendano da inesatta o illeggibile indicazione del recapito da parte del candidato, ovvero per la mancata o tardiva informazione scritta circa eventuali mutamenti di recapito. Non saranno del pari imputabili al Centro di Riferimento Oncologico eventuali disguidi postali o telegrafici.

Il termine fissato per la presentazione delle domande e dei documenti è perentorio; l'eventuale riserva di invio successivo di documenti è priva di effetto.

6. Ammissione al concorso

All'ammissione al concorso provvede il competente Organo dell'Istituto.

7. Esclusione dal concorso

All'esclusione dal concorso provvede il competente Organo dell'Istituto e la stessa è disposta con provvedimento motivato, da notificarsi entro trenta giorni dalla data di esecutività del provvedimento stesso.

8. Commissione esaminatrice

La Commissione esaminatrice è nominata dal Direttore Generale del CRO nei modi e nei termini stabiliti dalla normativa vigente.

9. Convocazione dei candidati

Il diario e la sede della prova scritta sarà pubblicato nella Gazzetta Ufficiale della Repubblica Italiana - 4^a serie speciale "Concorsi ed Esami", non meno di quindici giorni prima dell'inizio della prova medesima, ovvero, in caso di numero esiguo di candidati, sarà comunicato agli stessi, con lettera raccomandata con avviso di ricevimento non meno di quindici giorni prima dell'inizio della prova.

L'avviso per la presentazione alla prova pratica ed orale sarà dato ai singoli candidati almeno venti giorni prima di quello in cui essi debbono sostenerla. In relazione al numero di candidati, la prova orale può essere effettuata nello stesso giorno di quello dedicato alla prova pratica. La prova orale si svolgerà in aula aperta al pubblico.

Le prove del concorso non possono aver luogo nei giorni festivi, né nei giorni di festività religiose ebraiche o valdesi.

Per essere ammessi a sostenere le prove i candidati dovranno presentarsi muniti di documento personale di identità, valido.

10. Punteggio

Per la valutazione dei titoli si applicano i criteri previsti dal DPR 220/2001 agli artt. 11, 20, 21 e 22.

La Commissione dispone, complessivamente, di 100 punti così ripartiti:

a) 30 punti per i titoli;

b) 70 punti per le prove d'esame.

I punti per le prove d'esame sono così suddivisi:

a) 30 punti per la prova scritta;

b) 20 punti per la prova pratica;

c) 20 punti per la prova orale.

La ripartizione dei punti per la valutazione dei titoli delle sottoindicate categorie, viene così stabilita:

a) titoli di carriera: 15 punti;

b) titoli accademici e di studio: 5 punti;

c) pubblicazioni e titoli scientifici: 3 punti;

d) curriculum formativo e professionale: 7 punti.

Il risultato della valutazione dei titoli deve essere reso noto agli interessati prima dell'effettuazione della prova orale.

11. Valutazione delle prove d'esame

Il superamento della prova scritta è subordinato al raggiungimento di una valutazione di sufficienza, espressa in termini numerici di almeno 21/30.

Il superamento della prova pratica e della prova orale è subordinato al raggiungimento di una valutazione di sufficienza espressa in termini numerici di almeno 14/20.

12. Formazione della graduatoria, approvazione e dichiarazione del vincitore

La Commissione esaminatrice, al termine delle prove di esame, formula la graduatoria di merito dei candidati. Nel caso in cui alcuni candidati ottenessero il medesimo punteggio, a conclusione delle operazioni di valutazione dei titoli e delle prove di esame, essendo contestualmente privi di titoli preferenziali, ai sensi della L. 191/1998, sarà preferito il candidato più giovane d'età. La graduatoria sarà poi trasmessa al competente Organo, il quale, riconosciuta la regolarità degli atti del concorso, la approva e procede con proprio provvedimento, alla dichiarazione del vincitore.

La graduatoria del concorso è pubblicata nel Bollettino Ufficiale della Regione Friuli Venezia Giulia.

13. Adempimenti dei vincitori

Il candidato dichiarato vincitore sarà invitato dal Centro di Riferimento Oncologico, ai fini della stipula del contratto individuale di lavoro, a presentare, nel termine di 30 giorni dalla data di comunicazione e sotto pena di decadenza, la documentazione necessaria per dimostrare il possesso dei requisiti specifici e generali prescritti per l'ammissione al concorso, anche in forma di autocertificazione.

Il concorrente che sarà dichiarato vincitore del concorso verrà sottoposto a visita medica pre assuntiva dalla quale risulti la sua sana e robusta costituzione fisica finalizzata all'impiego al quale il concorso si riferisce.

L'Istituto verificata la sussistenza dei requisiti, procede alla stipula del contratto nel quale sarà indicata la data di inizio del servizio. Gli effetti economici decorrono dalla data di effettivo inizio del servizio.

Scaduto inutilmente il termine assegnato per la presentazione della documentazione, l'Istituto comunica di non dar luogo alla stipulazione del contratto. Si preavvisa che nessun documento di cui al precedente alinea verrà restituito ai concorrenti, (anche non vincitori) inseriti in graduatoria per tutto il periodo di vigenza della graduatoria stessa.

14. Costituzione del rapporto di lavoro

Il rapporto di lavoro a tempo indeterminato è costituito e regolato da contratti individuali, secondo le disposizioni di legge, della normativa comunitaria e dei C.C.N.L. vigenti.

Nel contratto di lavoro individuale, per il quale è richiesta la forma scritta, sono comunque indicati:

a) tipologia del rapporto di lavoro;

- b) data di presa di servizio;
- c) profilo professionale e relativo trattamento economico;
- d) durata del periodo di prova;
- e) sede di prima destinazione dell'attività lavorativa.

Il contratto individuale specifica che il rapporto di lavoro è regolato dai contratti collettivi nel tempo vigenti anche per le cause di risoluzione del contratto di lavoro e per i termini di preavviso. È, in ogni modo, condizione risolutiva del contratto, senza obbligo di preavviso, l'intervenuto annullamento e revoca della procedura di reclutamento che ne costituisce il presupposto.

L'Istituto, prima di procedere alla stipula del contratto di lavoro individuale ai fini dell'assunzione, invita il destinatario a presentare la documentazione prescritta dalle disposizioni regolanti l'accesso al rapporto di lavoro, indicata nel bando di concorso, assegnandogli un termine non inferiore a trenta giorni. Nello stesso termine il destinatario, sotto la sua responsabilità, deve dichiarare, di non avere altri rapporti di impiego pubblico o privato e di non trovarsi in nessuna delle situazioni di incompatibilità richiamate dall'art. 53 del decreto legislativo n. 165/2001. In caso contrario, unitamente ai documenti, deve essere espressamente presentata la dichiarazione di opzione per il nuovo ente.

Il neo assunto subito dopo l'entrata in servizio sarà sottoposto agli esami clinici necessari al fine di accertare da parte del Medico Competente dell'Istituto l'incondizionata idoneità, con l'uso dei presidi di legge, al servizio continuativo ed utile nelle mansioni relative al profilo professionale di cui è risultato vincitore di concorso, da svolgersi presso la Struttura di questo Istituto cui è stato assegnato.

15. Decadenza dall'impiego

Decade dall'impiego chi abbia conseguito l'assunzione mediante presentazione di documenti falsi o viziati da invalidità non sanabile.

Il provvedimento di decadenza è adottato con deliberazione dell'Organo competente dell'Istituto.

16. Periodo di prova

Il vincitore sarà assunto in prova per un periodo di sei mesi ai sensi e con le modalità previste dai vigenti CCNL del personale non dirigente del Servizio Sanitario Nazionale. Allo stesso verrà attribuito dalla data di effettivo inizio del servizio, il trattamento economico ivi previsto.

17. Proroga dei termini di scadenza per la presentazione delle domande di ammissione al concorso, modificazione, sospensione o revoca del medesimo.

Il Centro di Riferimento Oncologico si riserva la facoltà di prorogare o riaprire i termini di scadenza per la presentazione delle domande di ammissione al concorso, di modificare il numero dei posti messi a concorso, di sospendere o revocare il concorso stesso, qualora a suo giudizio, ne rilevasse la necessità o l'opportunità per ragioni di pubblico interesse.

Il presente bando è emanato tenendo conto di quanto previsto dalla Legge n. 68/1999, dall'art.18 del D.Lgs. n. 215/2001 e successive modifiche ed integrazioni, o da altre disposizioni di legge in vigore che prevedono riserve di posti in favore di particolari categorie di cittadini.

18. Trattamento dei dati personali

Il candidato nel testo della domanda di partecipazione dovrà manifestare di aver preso cognizione della disciplina vigente in materia di protezione dei dati personali, di cui al D. Lgs. 30.6.2003, n. 196 e dei propri diritti nello specifico ambito, riportati nella informativa allegata.

Si precisa che ai sensi del D. Lgs. 196/2003 i dati richiesti saranno trattati esclusivamente per l'espletamento delle procedure selettive e per gli adempimenti conseguenti all'eventuale costituzione del rapporto di lavoro.

INFORMAZIONI

Per ulteriori informazioni o per ricevere copia del bando indispensabile alla corretta presentazione della domanda gli interessati potranno rivolgersi dalle ore 11.00 alle ore 12.30 e dalle ore 14.30 alle ore 15.30 di tutti i giorni feriali escluso il sabato, giorno in cui gli uffici rimangono chiusi, all'Amministrazione del Centro di Riferimento Oncologico - Via Franco Gallini, 2 - Aviano (PN) - Ufficio del Personale (Ufficio Concorsi) telefono 0434/ 659 350 - 659 648 oppure tramite posta elettronica all'indirizzo concorsi@cro.it oppure accedere al sito internet dell'Istituto www.cro.it o www.cro.sanita.fvg.it.

L'estratto del presente avviso viene pubblicato nella Gazzetta Ufficiale della Repubblica, quarta serie speciale concorsi ed esami.

Firmato per delega del Direttore Generale
IL DIRETTORE S.O.C. "GESTIONE DELLE RISORSE UMANE":
dr. Filiberto Iezzi

SCHEMA DELLA DOMANDA DI PARTECIPAZIONE AL CONCORSO

(da presentarsi redatta su carta semplice a cui deve essere allegata fotocopia non autenticata di un documento di identità valido del sottoscrittore, leggibile in tutte le sue parti)

Al Direttore Generale
del Centro di Riferimento Oncologico
Via Franco Gallini 2
33081 AVIANO PN

La/Il sottoscritt
(Nome e Cognome)

CHIEDE

di essere ammess ... al concorso pubblico, per titoli ed esami, per la copertura di n. post.... di di codesto Istituto con scadenza il giorno

A tal fine, sotto la propria responsabilità e con finalità di autocertificazione (ai sensi degli artt. 46 e 47 del DPR 28 dicembre 2000, n. 445), consapevole della responsabilità penale e della decadenza dei benefici cui può andare incontro in caso di dichiarazione mendace, dichiara:

1. di essere nat... a ... il .. ;
2. di essere residente a ... (prov. ...), via ... n. ... ;
3. di essere in possesso della cittadinanza italiana (ovvero: di essere in possesso del seguente requisito sostitutivo della cittadinanza italiana: ...) (a);
4. di essere iscritto nelle liste elettorali del Comune di (ovvero: di non essere iscritto nelle liste elettorali per il seguente motivo: ...);
5. di non avere mai riportato condanne penali (ovvero: di avere riportato le seguenti condanne penali: ... (b);
6. di essere in possesso del seguente titolo di studio e dei seguenti requisiti specifici richiesti dal bando: ...;
7. di essere, nei confronti degli obblighi militari, nella seguente posizione:....;
8. di non avere mai prestato servizio con rapporto d'impiego presso pubbliche amministrazioni (ovvero: di avere prestato o di prestare servizio con rapporto d'impiego presso le seguenti pubbliche amministrazioni: ...) (c);
9. di aver diritto alla riserva di posti, ovvero di aver diritto alla precedenza o preferenza in caso di parità di punteggio per il seguente motivo: ... (allegare documentazione probatoria);
10. di aver preso cognizione della disciplina vigente in materia di protezione dei dati personali, di cui al D. Lgs.vo 30.6.2003, n. 196 e dei propri diritti nello specifico ambito, riportati nella informativa allegata;
11. di avere un'adeguata conoscenza della lingua italiana (d);
12. che l'indirizzo - con l'impegno di comunicare ogni eventuale variazione - al quale deve essergli fatta ogni necessaria comunicazione relativa al presente concorso è il seguente:

sig. (Nome e Cognome) ...

via/piazza ... n. ...

telefono n. ...; cellulare n. ...

cap. n. ... città ...

e-mail ...

(in caso di mancata indicazione le comunicazioni saranno inviate all'indirizzo indicato quale residenza).

Tutti i documenti e titoli presentati sono indicati nell'allegato elenco, datato e firmato, redatto in triplice copia (solo ed esclusivamente l'elenco in triplice copia) in carta semplice.

DICHIARA INOLTRE

- di essere a conoscenza che il proprio curriculum formativo e professionale allegato alla presente domanda, qualora non formalmente documentato, ha unicamente uno scopo informativo e, pertanto, non produce attribuzione di alcun punteggio, né costituisce autocertificazione;
- che i documenti allegati sono conformi agli originali ai sensi degli artt. 19 e 46, 47 del DPR n. 445 del 28.12.2000;
- di essere consapevole della veridicità della presente domanda e di essere a conoscenza delle sanzioni penali di cui all'art. 76 del DPR n. 445 del 28.12.2000 e dall'art. 495 del C.P. in caso di dichiarazioni mendaci o di false attestazioni.

Data

.....
Il/La dichiarante (firma per esteso)

Se la domanda viene spedita o consegnata da terzi dovrà essere sottoscritta dal candidato che, dovrà inoltre allegare alla domanda stessa fotocopia semplice di un documento di riconoscimento valido per la valutazione dei titoli.

- (a) i cittadini degli stati membri dell'Unione europea dovranno indicare la cittadinanza ed il godimento dei diritti politici nel Paese di appartenenza.
- (b) da indicarsi anche se sia stata concessa amnistia, indulto, condono o perdono giudiziale;
- (c) indicare per tutti i servizi resi o in corso di espletamento: il periodo di servizio, eventuali periodi di aspettativa senza assegni usufruiti, le qualifiche (posizione funzionale) ricoperte, il tipo di rapporto (a tempo pieno o definito - a tempo determinato o indeterminato), il settore di attività o disciplina di utilizzo e le cause di risoluzione dei rapporti d'impiego;
- (d) dichiarazione riservata ai cittadini degli altri Stati membri dell'Unione Europea.

07_42_3_CNC_CENTRO CRO CONC TECNICO RADIOLOGO_013

Centro di Riferimento Oncologico - Istituto Nazionale Tumori - Aviano (PN)

Bando di concorso pubblico, per titoli ed esami, per la copertura di: quattro posti di collaboratore professionale sanitario - tecnico sanitario di radiologia medica - cat. "D", fascia economica iniziale, a tempo indeterminato.

In attuazione della determinazione dirigenziale n. 527/P in data 27.9.2007 è bandito concorso pubblico, per titoli ed esami, per la copertura di:

quattro posti di collaboratore professionale sanitario - tecnico sanitario di radiologia medica - cat. "D", fascia economica iniziale, a tempo indeterminato.

Il Centro di Riferimento Oncologico ha compiutamente ottemperato, in via preliminare, alle disposizioni, di cui ai commi 1 e 4 dell'art. 34-bis del decreto legislativo n. 165/2001, relative alla comunicazione, alla Provincia competente per territorio, dei dati relativi alla procedura di assunzione in argomento.

Le disposizioni per l'ammissione al concorso e le modalità di espletamento dello stesso sono stabilite dall'Atto Aziendale del Centro di Riferimento Oncologico così come adeguato al Decreto del Presidente della Repubblica 27 marzo 2001, n. 220 "Regolamento recante disciplina concorsuale del personale non dirigenziale del Servizio sanitario nazionale".

Il rapporto di lavoro, per quanto riguarda il trattamento economico e gli istituti normativi di carattere economico, è determinato in conformità a quanto previsto dai vigenti contratti collettivi nazionali di lavoro per il personale non dirigente del Servizio sanitario nazionale.

Il concorso è inoltre disciplinato dal decreto legislativo 30 marzo 2001, n. 165 "Norme generali sull'ordinamento del lavoro alle dipendenze delle amministrazioni pubbliche".

L'Amministrazione garantisce parità e pari opportunità tra donne e uomini per l'accesso al lavoro ed il trattamento sul lavoro (art. 7 del decreto legislativo 165/2001).

Sono applicate le disposizioni in materia previste dalla legge 15 maggio 1997, n. 127 "Misure urgenti per lo snellimento dell'attività amministrativa e dei procedimenti di decisione e di controllo" e successive modificazioni ed integrazioni, circolari ministeriali applicative e regolamenti attuativi della stessa.

Si applicano inoltre: in materia di trattamento dei dati personali quanto previsto dal decreto legislativo 30 giugno 2003, n. 196 "Codice in materia di protezione dei dati personali"; in materia di documentazione amministrativa quanto previsto dal Decreto del Presidente della Repubblica 28 dicembre 2000, n. 445 "Testo unico delle disposizioni legislative e regolamentari in materia di documentazione amministrativa".

Sono di seguito riportati:

- nella prima parte: i requisiti specifici di ammissione e le prove d'esame per i posti a concorso;
- nella successiva normativa generale: i requisiti generali di ammissione e le modalità di espletamento del concorso.

REQUISITI SPECIFICI DI AMMISSIONE (artt. 2 e 31 D.P.R. n. 220/2001)

- laurea in Tecniche di Radiologia Medica, per Immagini e Radioterapia (laurea di primo livello) o diploma universitario di tecnico sanitario di radiologia medica, conseguito ai sensi dell'art. 6, comma 3, del decreto legislativo 30 dicembre 1992, n. 502 e successive modificazioni ed integrazioni, ovvero i diplomi di tecnico di radiologia conseguiti in base al precedente ordinamento riconosciuti equipollenti, ai sensi delle vigenti disposizioni, al diploma universitario ai fini dell'esercizio dell'attività professionale e dell'accesso ai pubblici uffici;

- iscrizione all'albo professionale dei tecnici di radiologia medica attestata da certificato in data non anteriore a sei mesi rispetto a quella di scadenza del bando. L'iscrizione al corrispondente albo professionale di uno dei Paesi dell'Unione Europea, ove prevista, consente la partecipazione ai concorsi, fermo restando l'obbligo dell'iscrizione all'albo in Italia prima dell'assunzione in servizio.

PROVE D'ESAME (art. 37 D.P.R. n. 220/2001 e disposizioni contenute nel presente bando, che costituisce "lex specialis"):

a) *prova scritta*: tema o soluzione di una serie di quesiti a risposta sintetica su argomenti attinenti alle seguenti materie: tecnica ed anatomia radiologica, apparecchiature radiologiche e radioterapiche, radiologia digitale, sistemi di informatizzazione nell'area radiologica, controlli di qualità, elementi di fisica delle radiazioni e di fisica nucleare.

b) *prova pratica*: esecuzione di tecniche specifiche o predisposizione di atti connessi alla qualificazione professionale nell'ambito di quanto segue: simulazioni di situazioni specifiche.

c) *prova orale*: vertente sulle materie oggetto della prova scritta.

Si procederà inoltre all'accertamento della conoscenza dell'uso delle apparecchiature e delle applicazioni informatiche più diffuse, e alla verifica della conoscenza, almeno a livello iniziale, della lingua inglese.

NORMATIVA GENERALE DEI CONCORSI

1. La graduatoria rimane valida, nei limiti delle vigenti disposizioni di legge, per la copertura, secondo l'ordine della stessa, di posti vacanti o disponibili per supplenza.

2. Requisiti generali di ammissione ai procedimenti concorsuali

Per l'ammissione al concorso è richiesto il possesso dei seguenti requisiti generali:

a) cittadinanza italiana, salve le equiparazioni stabilite dalle leggi vigenti o cittadinanza di uno dei Paesi dell'Unione Europea;

b) idoneità fisica all'impiego: l'accertamento dell'idoneità fisica all'impiego - con l'osservanza delle norme in tema di categorie protette - è effettuato da una struttura pubblica del Servizio Sanitario Nazionale, prima dell'immissione in servizio. È dispensato dalla visita medica il personale dipendente dalle Amministrazioni ed Enti del Servizio Sanitario Nazionale;

c) titolo di studio previsto per l'accesso al posto messo a concorso;

d) iscrizione all'albo professionale per l'esercizio professionale; l'iscrizione al corrispondente albo professionale di uno dei Paesi dell'Unione Europea, ove prevista, consente la partecipazione al concorso, fermo restando l'obbligo dell'iscrizione all'albo in Italia prima dell'assunzione in servizio.

Non possono accedere all'impiego coloro che siano esclusi dall'elettorato attivo o che siano stati dispensati dall'impiego presso pubbliche amministrazioni per aver conseguito l'impiego stesso mediante la produzione di documenti falsi o viziati da invalidità non sanabile.

I requisiti di ammissione, specifici e generali, devono essere posseduti alla data di scadenza del termine stabilito dal presente bando per la presentazione delle domande di partecipazione.

3. Modalità per la compilazione della domanda

La domanda di partecipazione al concorso, redatta in carta semplice e secondo l'allegato schema, deve essere rivolta al Direttore Generale del Centro di Riferimento Oncologico - Via Franco Gallini, 2 - Aviano e presentata o spedita nei modi e nei termini previsti al successivo punto 5.

Nella domanda i candidati devono dichiarare, con finalità di autocertificazione:

a) il cognome e il nome, la data ed il luogo di nascita e la residenza;

b) la precisa indicazione del concorso cui intendono partecipare;

c) il possesso della cittadinanza italiana, ovvero i requisiti sostitutivi di cui all'art. 11 del D.P.R. 761/1979; i cittadini degli stati membri dell'Unione Europea devono dichiarare altresì, di godere dei diritti civili e politici anche nello Stato di appartenenza o di provenienza, ovvero i motivi di mancato godimento e di avere una adeguata conoscenza della lingua italiana (DPCM 7.2.1994, n. 174);

d) il Comune di iscrizione nelle liste elettorali, ovvero i motivi della non iscrizione o della cancellazione dalle liste medesime;

e) eventuali condanne penali riportate;

f) il titolo di studio posseduto e i requisiti specifici di ammissione richiesti per il concorso;

g) la posizione nei riguardi degli obblighi militari;

h) i servizi prestati come impiegati presso pubbliche amministrazioni e la causa di risoluzione di precedenti rapporti di pubblico impiego;

i) il domicilio con il numero di codice postale presso il quale deve essere data, ad ogni effetto, ogni necessaria comunicazione, compreso il numero di telefono. In caso di mancata indicazione vale la residenza di cui alla lettera a);

j) il consenso al trattamento dei dati personali (D.Lgs. 30.6.2003 n. 196).

La firma in calce alla domanda deve essere apposta senza che via sia bisogno di autenticarla (art. 39, DPR n. 445 del 28.12.2000).

Le mancate dichiarazioni relativamente alle lettere e) e h) verranno considerate come il non aver riportato condanne penali e il non aver procedimenti penali in corso ed il non aver prestato servizio presso pubbliche amministrazioni.

La domanda presentata vale per la partecipazione ad un solo procedimento concorsuale; coloro che desiderano partecipare a più procedimenti concorsuali devono presentare distinte domande di ammissione. Nel caso in cui, erroneamente, un concorrente presenti domanda cumulativa per più concorsi, l'Amministrazione provvederà ad inserire la domanda in uno solo dei concorsi in scadenza, a sua completa discrezione.

I candidati portatori di handicap dovranno specificare nella domanda l'ausilio necessario in relazione al proprio handicap, nonché segnalare l'eventuale necessità di tempi aggiuntivi per l'espletamento delle prove.

Chi ha titolo a riserva di posti deve dichiarare dettagliatamente nella domanda i requisiti e le condizioni utili di cui sia in possesso, allegando alla domanda stessa i relativi documenti probatori.

La omessa indicazione nella domanda anche di un solo requisito richiesto per l'ammissione determina l'esclusione dal concorso a meno che lo stesso non risulti esplicitamente da un documento probatorio

allegato.

La domanda dovrà essere datata e firmata. Non verranno prese in considerazione le domande non firmate dal candidato

Ai sensi del DPR 445/2000 le dichiarazioni rese e sottoscritte nella domanda di ammissione hanno valore di autocertificazione; nel caso di falsità in atti e di dichiarazioni mendaci si applicano le sanzioni penali previste dall'art. 76, comma 1 del predetto DPR.

4. Documentazione da allegare alla domanda

Il candidato dovrà produrre in allegato alla domanda:

- originale della ricevuta di versamento della tassa di concorso di 3,87 euro, in nessun caso rimborsabile, e ciò ai sensi del D.L. 30.12.1982, n. 952, da versarsi con le seguenti modalità:

versamento su conto corrente postale n. 10585594 intestato al Tesoriere del Centro di Riferimento Oncologico di Aviano (PN) (nello spazio riservato alla causale deve essere sempre citato nel dettaglio il concorso a cui il versamento si riferisce).

- certificato attestante l'iscrizione all'albo professionale, se richiesto nel bando di concorso, rilasciato in data non anteriore a sei mesi rispetto a quella di scadenza del bando; relativamente a tale certificazione il candidato può avvalersi di quanto previsto dall'art. 46 del D.P.R. n. 445/2000;

- fotocopia non autenticata ed in carta semplice di un documento di identità personale, leggibile in tutte le sue parti, valido.

Alla domanda di partecipazione al concorso il candidato deve allegare tutte le certificazioni relative ai titoli che ritenga opportuno presentare agli effetti della valutazione di merito e della formazione della graduatoria. In particolare dovrà presentare un curriculum formativo e professionale redatto su carta semplice, datato e firmato. In tale curriculum vanno indicate le attività professionali e di studio (che devono essere formalmente documentate), idonee ad evidenziare il livello di qualificazione professionale acquisito nell'arco dell'intera carriera e specifiche rispetto alla posizione funzionale da conferire, nonché gli incarichi di insegnamento conferiti da enti pubblici. Vanno indicati, altresì, i corsi di formazione e di aggiornamento professionale qualificati, con riferimento alla durata ed alla previsione di esame finale, le attività di partecipazione a congressi, convegni, seminari anche come docente o relatore. Non sono valutabili le idoneità conseguite in precedenti concorsi.

Il curriculum formativo e professionale, qualora non formalmente documentato, ha unicamente uno scopo informativo e, pertanto, non produce attribuzione di alcun punteggio, né costituisce autocertificazione. Nella certificazione relativa ai servizi prestati presso le strutture del S.S.N. deve essere attestato se ricorrano o meno le condizioni di cui all'ultimo comma dell'art. 46 del D.P.R. 20 dicembre 1979, n. 761, in presenza delle quali il punteggio di anzianità deve essere ridotto. In caso positivo l'attestazione deve precisare la misura della riduzione del punteggio.

Saranno valutati esclusivamente i servizi le cui attestazioni (con l'indicazione se trattasi di rapporto di dipendenza o attività libero-professionale) siano rilasciate dall'Autorità competente dell'Ente presso cui i servizi stessi sono stati prestati.

Per la valutazione dei servizi resi con rapporto continuativo presso le Case di cura convenzionate o accreditate (art. 21 DPR 27.3.2001, n. 220) tale caratteristica deve risultare contenuta nella certificazione. I servizi prestati all'estero dovranno essere documentati secondo i criteri di cui all'art. 22 del D.P.R. 220/2001. I periodi di effettivo servizio militare di leva, di richiamo alle armi, di ferma volontaria, di rafferma, prestati presso le Forze armate, ai sensi dell'art. 22 della Legge n. 958/1986, saranno valutati secondo i criteri e le modalità di cui all'art. 20, comma 2 del DPR n. 220/2001.

I titoli devono essere prodotti in originale o in copia autenticata ai sensi di legge ed esente da bollo o autocertificati secondo quanto più avanti specificato. Le pubblicazioni devono essere edite a stampa ed elencate, previa numerazione, dettagliatamente in apposito elenco. Alla domanda deve essere unito in carta semplice, un elenco firmato dei documenti e dei titoli presentati, numerati progressivamente in relazione al corrispondente titolo. Per l'applicazione del diritto delle preferenze, delle precedenza e delle riserve dei posti, previste dalle vigenti disposizioni, devono essere allegati alla domanda i relativi documenti probatori.

Ai sensi del D.P.R. n. 445 del 28.12.2000, il candidato ha facoltà, in sostituzione della documentazione richiesta a corredo della domanda, di presentare dichiarazioni sostitutive di atto di notorietà e/o dichiarazioni sostitutive di certificazioni.

Le dichiarazioni sostitutive, che devono essere sottoscritte dal candidato e prodotte unitamente a copia fotostatica non autenticata di un documento di identità valido del sottoscrittore, possono essere rese:

a) negli appositi moduli predisposti dall'Istituto o su un foglio, in carta semplice, contenente il richiamo alle sanzioni penali previste dall'art. 76 del D.P.R. n. 445 del 28.12.2000 in caso di dichiarazioni mendaci o di false attestazioni, o spedite o inviate unitamente a fotocopia di un documento di riconoscimento valido del sottoscrittore;

b) davanti al dipendente addetto a ricevere la documentazione, previa esibizione di un documento di riconoscimento valido del sottoscrittore;

c) dinanzi al notaio, cancelliere, segretario comunale o altro funzionario incaricato dal sindaco.

La compilazione della dichiarazione sostitutiva dell'atto di notorietà senza il rispetto delle modalità sopra indicate, comporta l'invalidità dell'atto stesso.

Tali dichiarazioni dovranno essere rese con dettagliata specificazione, avuto riguardo ai vari elementi che potrebbero comportare eventuale attribuzione di punteggio, pena la non valutazione.

In particolare il candidato è tenuto a specificare espressamente ed in modo chiaro ed univoco:

a) per i servizi prestati presso pubbliche amministrazioni e per il servizio militare: l'esatta indicazione, denominazione e sede dell'amministrazione - datore di lavoro, la posizione funzionale ed il profilo professionale di inquadramento, eventuale disciplina di inquadramento, se trattasi di servizio a tempo indeterminato o a tempo determinato, se trattasi di lavoro a tempo pieno, definito o parziale; il periodo di lavoro deve essere esattamente precisato dalla data di inizio a quella di termine, con indicazione di eventuali interruzioni del rapporto, e posizione in merito al disposto di cui all'art. 46 del D.P.R. n. 761/1979. In caso di interruzione del rapporto ne vanno indicate esattamente le cause. Non va riportato il servizio riconosciuto ai soli fini economici.

b) per i titoli di studio: data, sede e denominazione completa dell'Istituto nel quale il titolo è stato conseguito;

c) per l'iscrizione all'Ordine: indicazione del numero e della data di iscrizione nonché la sede dell'Ordine. Vanno indicati eventuali periodi di sospensione e le relative cause;

d) per la documentazione prodotta in fotocopia non autenticata: il candidato, ai sensi dell'art. 47 del D.P.R. n. 445/2000, può presentare la copia semplice unitamente a dichiarazione sostitutiva di atto di notorietà in cui ne attesti la conformità all'originale. Nella dichiarazione, che di fatto vale come un'autentica di copia, vanno elencati dettagliatamente tutti i documenti di cui il candidato vuole attestarne l'autenticità.

Il candidato, qualora si sia avvalso della facoltà di cui al precedente alinea, è tenuto a produrre la documentazione relativa a quanto autocertificato, su richiesta dell'Amministrazione, per quanto concerne la documentazione non verificabile presso altre pubbliche amministrazioni. Il candidato sarà eliminato dalla graduatoria finale qualora l'Amministrazione non riscontri l'esatta corrispondenza della documentazione presentata rispetto a quanto autocertificato.

5. Modalità e termini per la presentazione delle domande

La domanda e la documentazione ad essa allegata:

- devono essere inoltrate al seguente indirizzo:

DIRETTORE GENERALE DEL CENTRO DI RIFERIMENTO ONCOLOGICO - Via Franco Gallini, 2 - (C.A.P. 33081) AVIANO (PN)

ovvero

- devono essere presentate (sempre intestate al Direttore Generale del Centro di Riferimento Oncologico di Aviano) direttamente all'Ufficio Protocollo del C.R.O. stesso, entro le ore 15.00 di tutti i giorni feriali, escluso il sabato, giorno in cui gli uffici sono chiusi; all'atto della presentazione della domanda, sarà rilasciata apposita ricevuta.

È esclusa ogni altra forma di presentazione o trasmissione.

Le domande devono pervenire, a pena di esclusione dal concorso, entro il 30° giorno successivo alla data di pubblicazione dell'estratto del presente bando nella Gazzetta Ufficiale della Repubblica.

Qualora detto giorno sia festivo, il termine è prorogato al primo giorno successivo non festivo.

La data di scadenza è quella riportata sul frontespizio del presente bando.

Le domande si considerano prodotte in tempo utile purché spedite a mezzo raccomandata con avviso di ricevimento (la busta deve portare stampigliata tale dicitura) entro il termine indicato. A tal fine fa fede il timbro a data dell'ufficio postale accettante.

Il Centro di Riferimento Oncologico non assume alcuna responsabilità in caso di smarrimento o ritardo nelle comunicazioni qualora esse dipendano da inesatta o illeggibile indicazione del recapito da parte del candidato, ovvero per la mancata o tardiva informazione scritta circa eventuali mutamenti di recapito. Non saranno del pari imputabili al Centro di Riferimento Oncologico eventuali disguidi postali o telegrafici.

Il termine fissato per la presentazione delle domande e dei documenti è perentorio; l'eventuale riserva di invio successivo di documenti è priva di effetto.

6. Ammissione al concorso

All'ammissione al concorso provvede il competente Organo dell'Istituto.

7. Esclusione dal concorso

All'esclusione dal concorso provvede il competente Organo dell'Istituto e la stessa è disposta con provvedimento motivato, da notificarsi entro trenta giorni dalla data di esecutività del provvedimento stesso.

8. Commissione esaminatrice

La Commissione esaminatrice è nominata dal Direttore Generale del CRO nei modi e nei termini stabiliti

dalla normativa vigente.

9. Convocazione dei candidati

Il diario e la sede della prova scritta sarà pubblicato nella Gazzetta Ufficiale della Repubblica Italiana - 4^a serie speciale "Concorsi ed Esami", non meno di quindici giorni prima dell'inizio della prova medesima, ovvero, in caso di numero esiguo di candidati, sarà comunicato agli stessi, con lettera raccomandata con avviso di ricevimento non meno di quindici giorni prima dell'inizio della prova.

L'avviso per la presentazione alla prova pratica ed orale sarà dato ai singoli candidati almeno venti giorni prima di quello in cui essi debbono sostenerla. In relazione al numero di candidati, la prova orale può essere effettuata nello stesso giorno di quello dedicato alla prova pratica. La prova orale si svolgerà in aula aperta al pubblico.

Le prove del concorso non possono aver luogo nei giorni festivi, né nei giorni di festività religiose ebraiche o valdesi.

Per essere ammessi a sostenere le prove i candidati dovranno presentarsi muniti di documento personale di identità, valido.

10. Punteggio

Per la valutazione dei titoli si applicano i criteri previsti dal DPR 220/2001 agli artt. 11, 20, 21 e 22.

La Commissione dispone, complessivamente, di 100 punti così ripartiti:

a) 30 punti per i titoli;

b) 70 punti per le prove d'esame.

I punti per le prove d'esame sono così suddivisi:

a) 30 punti per la prova scritta;

b) 20 punti per la prova pratica;

c) 20 punti per la prova orale.

La ripartizione dei punti per la valutazione dei titoli delle sottoindicate categorie, viene così stabilita:

a) titoli di carriera: 15 punti;

b) titoli accademici e di studio: 5 punti;

c) pubblicazioni e titoli scientifici: 3 punti;

d) curriculum formativo e professionale: 7 punti.

Il risultato della valutazione dei titoli deve essere reso noto agli interessati prima dell'effettuazione della prova orale.

11. Valutazione delle prove d'esame

Il superamento della prova scritta è subordinato al raggiungimento di una valutazione di sufficienza, espressa in termini numerici di almeno 21/30.

Il superamento della prova pratica e della prova orale è subordinato al raggiungimento di una valutazione di sufficienza espressa in termini numerici di almeno 14/20.

12. Formazione della graduatoria, approvazione e dichiarazione del vincitore

La Commissione esaminatrice, al termine delle prove di esame, formula la graduatoria di merito dei candidati. Nel caso in cui alcuni candidati ottenessero il medesimo punteggio, a conclusione delle operazioni di valutazione dei titoli e delle prove di esame, essendo contestualmente privi di titoli preferenziali, ai sensi della L. 191/1998, sarà preferito il candidato più giovane d'età. La graduatoria sarà poi trasmessa al competente Organo, il quale, riconosciuta la regolarità degli atti del concorso, la approva e procede con proprio provvedimento, alla dichiarazione del vincitore.

La graduatoria del concorso è pubblicata nel Bollettino Ufficiale della Regione Friuli Venezia Giulia.

13. Adempimenti dei vincitori

Il candidato dichiarato vincitore sarà invitato dal Centro di Riferimento Oncologico, ai fini della stipula del contratto individuale di lavoro, a presentare, nel termine di 30 giorni dalla data di comunicazione e sotto pena di decadenza, la documentazione necessaria per dimostrare il possesso dei requisiti specifici e generali prescritti per l'ammissione al concorso, anche in forma di autocertificazione.

Il concorrente che sarà dichiarato vincitore del concorso verrà sottoposto a visita medica pre assuntiva dalla quale risulti la sua sana e robusta costituzione fisica finalizzata all'impiego al quale il concorso si riferisce.

L'Istituto verificata la sussistenza dei requisiti, procede alla stipula del contratto nel quale sarà indicata la data di inizio del servizio. Gli effetti economici decorrono dalla data di effettivo inizio del servizio.

Scaduto inutilmente il termine assegnato per la presentazione della documentazione, l'Istituto comunica di non dar luogo alla stipulazione del contratto. Si preavvisa che nessun documento di cui al precedente alinea verrà restituito ai concorrenti, (anche non vincitori) inseriti in graduatoria per tutto il periodo di vigenza della graduatoria stessa.

14. Costituzione del rapporto di lavoro

Il rapporto di lavoro a tempo indeterminato è costituito e regolato da contratti individuali, secondo le disposizioni di legge, della normativa comunitaria e dei C.C.N.L. vigenti.

Nel contratto di lavoro individuale, per il quale è richiesta la forma scritta, sono comunque indicati:

- a) tipologia del rapporto di lavoro;
- b) data di presa di servizio;
- c) profilo professionale e relativo trattamento economico;
- d) durata del periodo di prova;
- e) sede di prima destinazione dell'attività lavorativa.

Il contratto individuale specifica che il rapporto di lavoro è regolato dai contratti collettivi nel tempo vigenti anche per le cause di risoluzione del contratto di lavoro e per i termini di preavviso. È, in ogni modo, condizione risolutiva del contratto, senza obbligo di preavviso, l'intervenuto annullamento e revoca della procedura di reclutamento che ne costituisce il presupposto.

L'Istituto, prima di procedere alla stipula del contratto di lavoro individuale ai fini dell'assunzione, invita il destinatario a presentare la documentazione prescritta dalle disposizioni regolanti l'accesso al rapporto di lavoro, indicata nel bando di concorso, assegnandogli un termine non inferiore a trenta giorni. Nello stesso termine il destinatario, sotto la sua responsabilità, deve dichiarare, di non avere altri rapporti di impiego pubblico o privato e di non trovarsi in nessuna delle situazioni di incompatibilità richiamate dall'art. 53 del decreto legislativo n. 165/2001. In caso contrario, unitamente ai documenti, deve essere espressamente presentata la dichiarazione di opzione per il nuovo ente.

Il neo assunto subito dopo l'entrata in servizio sarà sottoposto agli esami clinici necessari al fine di accertare da parte del Medico Competente dell'Istituto l'incondizionata idoneità, con l'uso dei presidi di legge, al servizio continuativo ed utile nelle mansioni relative al profilo professionale di cui è risultato vincitore di concorso, da svolgersi presso la Struttura di questo Istituto cui è stato assegnato.

15. Decadenza dall'impiego

Decade dall'impiego chi abbia conseguito l'assunzione mediante presentazione di documenti falsi o viziati da invalidità non sanabile.

Il provvedimento di decadenza è adottato con deliberazione dell'Organo competente dell'Istituto.

16. Periodo di prova

Il vincitore sarà assunto in prova per un periodo di sei mesi ai sensi e con le modalità previste dai vigenti CCNL del personale non dirigente del Servizio Sanitario Nazionale. Allo stesso verrà attribuito dalla data di effettivo inizio del servizio, il trattamento economico ivi previsto.

17. Proroga dei termini di scadenza per la presentazione delle domande di ammissione al concorso, modificazione, sospensione o revoca del medesimo.

Il Centro di Riferimento Oncologico si riserva la facoltà di prorogare o riaprire i termini di scadenza per la presentazione delle domande di ammissione al concorso, di modificare il numero dei posti messi a concorso, di sospendere o revocare il concorso stesso, qualora a suo giudizio, ne rilevasse la necessità o l'opportunità per ragioni di pubblico interesse.

Il presente bando è emanato tenendo conto di quanto previsto dalla Legge n. 68/1999, dall'art.18 del D.Lgs. n. 215/2001 e successive modifiche ed integrazioni, o da altre disposizioni di legge in vigore che prevedono riserve di posti in favore di particolari categorie di cittadini.

18. Trattamento dei dati personali

Il candidato nel testo della domanda di partecipazione dovrà manifestare di aver preso cognizione della disciplina vigente in materia di protezione dei dati personali, di cui al D. Lgs. 30.6.2003, n. 196 e dei propri diritti nello specifico ambito, riportati nella informativa allegata.

Si precisa che ai sensi del D. Lgs. 196/2003 i dati richiesti saranno trattati esclusivamente per l'espletamento delle procedure selettive e per gli adempimenti conseguenti all'eventuale costituzione del rapporto di lavoro.

INFORMAZIONI

Per ulteriori informazioni o per ricevere copia del bando indispensabile alla corretta presentazione della domanda gli interessati potranno rivolgersi dalle ore 11.00 alle ore 12.30 e dalle ore 14.30 alle ore 15.30 di tutti i giorni feriali escluso il sabato, giorno in cui gli uffici rimangono chiusi, all'Amministrazione del Centro di Riferimento Oncologico - Via Franco Gallini, 2 - Aviano (PN) - Ufficio del Personale (Ufficio Concorsi) telefono 0434/ 659 350 - 659 648 oppure tramite posta elettronica all'indirizzo concorsi@cro.it oppure accedere al sito internet dell'Istituto www.cro.it o www.cro.sanita.fvg.it.

L'estratto del presente avviso viene pubblicato nella Gazzetta Ufficiale della Repubblica, quarta serie speciale concorsi ed esami.

Firmato per delega del Direttore Generale
IL DIRETTORE S.O.C. "GESTIONE DELLE RISORSE UMANE":
dr. Filiberto Iezzi

SCHEMA DELLA DOMANDA DI PARTECIPAZIONE AL CONCORSO

(da presentarsi redatta su carta semplice a cui deve essere allegata fotocopia non autenticata di un documento di identità valido del sottoscrittore, leggibile in tutte le sue parti)

Al Direttore Generale
del Centro di Riferimento Oncologico
Via Franco Gallini 2
33081 AVIANO PN

La/Il sottoscritt
(Nome e Cognome)

CHIEDE

di essere ammess ... al concorso pubblico, per titoli ed esami, per la copertura di n. post.... di di codesto Istituto con scadenza il giorno

A tal fine, sotto la propria responsabilità e con finalità di autocertificazione (ai sensi degli artt. 46 e 47 del DPR 28 dicembre 2000, n. 445), consapevole della responsabilità penale e della decadenza dei benefici cui può andare incontro in caso di dichiarazione mendace, dichiara:

1. di essere nat... a ... il .. ;
2. di essere residente a ... (prov. ...), via ... n. ... ;
3. di essere in possesso della cittadinanza italiana (ovvero: di essere in possesso del seguente requisito sostitutivo della cittadinanza italiana: ...) (a);
4. di essere iscritto nelle liste elettorali del Comune di (ovvero: di non essere iscritto nelle liste elettorali per il seguente motivo: ...);
5. di non avere mai riportato condanne penali (ovvero: di avere riportato le seguenti condanne penali: ... (b);
6. di essere in possesso del seguente titolo di studio e dei seguenti requisiti specifici richiesti dal bando: ...;
7. di essere, nei confronti degli obblighi militari, nella seguente posizione:....;
8. di non avere mai prestato servizio con rapporto d'impiego presso pubbliche amministrazioni (ovvero: di avere prestato o di prestare servizio con rapporto d'impiego presso le seguenti pubbliche amministrazioni: ...) (c);
9. di aver diritto alla riserva di posti, ovvero di aver diritto alla precedenza o preferenza in caso di parità di punteggio per il seguente motivo: ... (allegare documentazione probatoria);
10. di aver preso cognizione della disciplina vigente in materia di protezione dei dati personali, di cui al D. Lgs.vo 30.6.2003, n. 196 e dei propri diritti nello specifico ambito, riportati nella informativa allegata;
11. di avere un'adeguata conoscenza della lingua italiana (d);
12. che l'indirizzo - con l'impegno di comunicare ogni eventuale variazione - al quale deve essergli fatta ogni necessaria comunicazione relativa al presente concorso è il seguente:

sig. (Nome e Cognome) ...

via/piazza ... n. ...

telefono n. ...; cellulare n. ...

cap. n. ... città ...

e-mail ...

(in caso di mancata indicazione le comunicazioni saranno inviate all'indirizzo indicato quale residenza).

Tutti i documenti e titoli presentati sono indicati nell'allegato elenco, datato e firmato, redatto in triplice copia (solo ed esclusivamente l'elenco in triplice copia) in carta semplice.

DICHIARA INOLTRE

- di essere a conoscenza che il proprio curriculum formativo e professionale allegato alla presente domanda, qualora non formalmente documentato, ha unicamente uno scopo informativo e, pertanto, non produce attribuzione di alcun punteggio, né costituisce autocertificazione;
- che i documenti allegati sono conformi agli originali ai sensi degli artt. 19 e 46, 47 del DPR n. 445 del 28.12.2000;
- di essere consapevole della veridicità della presente domanda e di essere a conoscenza delle sanzioni penali di cui all'art. 76 del DPR n. 445 del 28.12.2000 e dall'art. 495 del C.P. in caso di dichiarazioni mendaci o di false attestazioni.

Data

.....
Il/La dichiarante (firma per esteso)

Se la domanda viene spedita o consegnata da terzi dovrà essere sottoscritta dal candidato che, dovrà inoltre allegare alla domanda stessa fotocopia semplice di un documento di riconoscimento valido per la valutazione dei titoli.

- (a) i cittadini degli stati membri dell'Unione europea dovranno indicare la cittadinanza ed il godimento dei diritti politici nel Paese di appartenenza.
- (b) da indicarsi anche se sia stata concessa amnistia, indulto, condono o perdono giudiziale;
- (c) indicare per tutti i servizi resi o in corso di espletamento: il periodo di servizio, eventuali periodi di aspettativa senza assegni usufruiti, le qualifiche (posizione funzionale) ricoperte, il tipo di rapporto (a tempo pieno o definito - a tempo determinato o indeterminato), il settore di attività o disciplina di utilizzo e le cause di risoluzione dei rapporti d'impiego;
- (d) dichiarazione riservata ai cittadini degli altri Stati membri dell'Unione Europea.

07_42_3_CNC_COM PAVIA DI UDINE CONC ISTRUTTORE

Comune di Pavia di Udine - (UD)

Concorso pubblico ad un posto di istruttore direttivo contabile, categoria D - posizione economica 1, Area Amministrativa e Contabile.

E' indetto un concorso pubblico, per esami, per la copertura, a tempo pieno ed indeterminato, di:
un posto di Istruttore Direttivo Contabile, categoria D - posizione economica 1, Area Amministrativa e Contabile.

Titolo di studio richiesto: Diploma di laurea in Economia e Commercio o diploma di laurea specialistica equiparata delle classi CLS-64/S o CLS-84/S.

Termine presentazione domande: in carta semplice, entro il 19.11.2007.

Il testo integrale del bando, nonché lo schema della relativa istanza di concorso sono disponibili presso l'Ufficio Segreteria e l'Ufficio Protocollo del Comune di Pavia di Udine, Piazza Julia n. 1 - frazione Lauzacco.

Per informazioni rivolgersi all'Ufficio Segreteria - Tel. 0432/646111.

Non è previsto l'invio di copie del bando via fax o a mezzo servizio postale, mentre ne è previsto l'invio a mezzo posta elettronica.

Pavia di Udine, 4 ottobre 2007

IL SEGRETARIO COMUNALE - DIRETTORE GENERALE:
dott. Raffaele Affinito

07_42_3_CNC_ENTE ERDISU TS CONCORSO POSTO ALLOGGIO

Ente regionale per il diritto e le opportunità allo studio universitario - ERDISU - Trieste

Graduatorie definitive relative al bando di concorso per il posto alloggio di Trieste e Gorizia per l'a.a. 2007/2008.

(approvate con decreto n. 1098/SDSU/PO/CC del 2 ottobre 2007)



E.R.D.I.S.U.
ENTE REGIONALE PER IL DIRITTO E LE OPPORTUNITA' ALLO STUDIO
UNIVERSITARIO DI TRIESTE

Parametri di Stampa:

Anno Accademico **2007**
Beneficio **POSTO ALLOGGIO TRIESTE**
Progr. Graduatoria **8**
Descrizione **MATRICOLE COMUNITARIE**
Stato **Definitiva**
Approvata con Decreto 1098/SDSU/PO/CC di data 02/10/2007

Data Stampa **03/10/2007**
Fascia
Tipo Studente
Handicap
Cittadinanza
Esito **Tutti**
Ordinamento **Posizione Graduatoria**

GRADUATORIA Posto Alloggio Trieste A.A. 2007/2008

Prog.	Cognome	Nome	Matricola	Punteggio	Fas.	Posiz.	Esito
1	PLUZAREV	MIRJAM			1	1	BENEFICIARIO
2	RINAUDO	SALVATORE			1	2	BENEFICIARIO
3	BRAJKO	MELITA			1	3	BENEFICIARIO
4	PUGLIESI	PAMELA			1	4	BENEFICIARIO
5	BORSELLINO	FEDERICO			1	5	BENEFICIARIO
6	MANUNTA	STEPHANIE KARINE			1	6	BENEFICIARIO
7	LULIC	REMZA			1	7	BENEFICIARIO
8	ANCUTA	MONICA PETRONELA			1	8	BENEFICIARIO
9	KRMAC	MARINKA			1	9	BENEFICIARIO
10	DONATIELLO	STEFANIA			1	10	BENEFICIARIO
11	LUBRANO	FEDERICA			1	11	BENEFICIARIO
12	SPINELLI	VALENTINA			1	12	BENEFICIARIO
13	INGUGLIA	GIANLUCA			1	13	BENEFICIARIO
14	EPURE	ADINA-EMANUELA			1	14	BENEFICIARIO
15	STOICA	LAURENTIU CLAUDIU			1	15	BENEFICIARIO
16	COLUCCI	CHIARA			1	16	BENEFICIARIO
17	CALDERAN	ELIA ALESSANDRO			1	17	BENEFICIARIO
18	CANTELLO	MICHELA			1	18	BENEFICIARIO
19	PISANO	FABIO			1	19	BENEFICIARIO
20	GENNA	MARIANGELA			1	20	BENEFICIARIO
21	BOZHINOV	TSVETOMIR			1	21	BENEFICIARIO
22	BALLIS	ALESSIA			1	22	BENEFICIARIO
23	BUSCICCHIO	RICCARDO			1	23	BENEFICIARIO
24	GELUMBAUSKAITE	DANA			1	24	BENEFICIARIO
25	PUIA	CLAUDIO MAURO			1	25	BENEFICIARIO
26	PUIA	EMILIANO ALEJANDRO			1	26	BENEFICIARIO
27	SMILOVIC	SAMANTHA			1	27	BENEFICIARIO
28	ZORIC	MAROJE			1	28	BENEFICIARIO
29	SCARSO	FABIOLA			1	29	BENEFICIARIO
30	DUSSICH	NIKOLA			1	30	BENEFICIARIO
31	PETRONIO	ISABEL			1	31	BENEFICIARIO
32	CASCIO	FRANCESCO			1	32	BENEFICIARIO
33	TURTOI	MIHAELA			1	33	BENEFICIARIO
34	CAPPELLINA	MAXIMILIANO			1	34	BENEFICIARIO
35	TOMAS	MIRJAM			1	35	BENEFICIARIO
36	PUTANU	RALUCA ELENA			1	36	BENEFICIARIO
37	BREULJ	LUSI			1	37	BENEFICIARIO
38	MAFALE	GIUSEPPE			1	38	BENEFICIARIO
39	MORGIONE	MARIA LAURA			1	39	BENEFICIARIO
40	KOGOJ	UROS			1	40	BENEFICIARIO
41	CAGNA	GIUSEPPA			1	41	BENEFICIARIO
42	FERASSUTTI	FRANCESCA			1	42	BENEFICIARIO
43	PEROSA	JANA			1	43	BENEFICIARIO
44	DRUSKOVIC	MAURO			1	44	BENEFICIARIO
45	ANTOLOVIC	KETRIN			1	45	BENEFICIARIO
46	LEORATO	ENRICO			1	46	BENEFICIARIO
47	SRNOVRNIK	MARTINA			1	47	BENEFICIARIO
48	LUSITO	ELEONORA			1	48	BENEFICIARIO
49	CERES	TIZIANA			1	49	BENEFICIARIO
50	BAGNULO	LUCIO			1	50	BENEFICIARIO
51	KLEVA	DANIJELA			1	51	BENEFICIARIO
52	DI BARI	MARILENA			1	52	BENEFICIARIO
53	PELOSO	STEPHANIE			1	53	BENEFICIARIO
54	ACQUAVIVA	NIVES			1	54	BENEFICIARIO
55	PAOLINI	SILVIA			1	55	BENEFICIARIO
56	ABITANTE	ROSA			1	56	BENEFICIARIO
57	BIANCO	GIANCARLO			1	57	BENEFICIARIO
58	FLORENZI	ALESSANDRO			1	58	BENEFICIARIO
59	SANCHEZ	SIMONE			1	59	BENEFICIARIO
60	BUSCICCHIO	EDOARDO			1	60	BENEFICIARIO

GRADUATORIA Posto Alloggio Trieste A.A. 2007/2008

Prog.	Cognome	Nome	Matricola	Punteggio	Fas.	Posiz.	Esito
61	GLIGOR	GEORGIANA			1	61	BENEFICIARIO
62	BOTTARI	FRANCESCO			1	62	BENEFICIARIO
63	GALFO	GRAZIA			1	63	BENEFICIARIO
64	VIRGILIO	FRANCESCA			1	64	BENEFICIARIO
65	BRANDOLISIO	AGUSTIN ENRIQUE EDUARDO			1	65	BENEFICIARIO
66	SAU	TJASA			1	66	BENEFICIARIO
67	LECCA	ENRICO			1	67	BENEFICIARIO
68	DELLA LIBERA	ANDREA			1	68	BENEFICIARIO
69	RAKOVIC	MAJA			1	69	BENEFICIARIO
70	CAPUOZZO	ENRICA			1	70	BENEFICIARIO
71	FIORENTE	PASQUALE			1	71	BENEFICIARIO
72	PARISI	GIULIANO	12800078		1	72	BENEFICIARIO
73	AMATULLI	GIUSEPPE			1	73	BENEFICIARIO
74	ZIBER	LEO			1	74	BENEFICIARIO
75	FERREIRA ROCHA	BRUNO			1	75	BENEFICIARIO
76	STANIC	GORANA			1	76	BENEFICIARIO
77	USAI	MONICA			1	77	BENEFICIARIO
78	GALUFFO	MARIA			1	78	BENEFICIARIO
79	KREVATIN	JESSICA			1	79	BENEFICIARIO
80	CASERTA	TIZIANA			1	80	BENEFICIARIO
81	MERMOLJA	KARIN			1	81	BENEFICIARIO
82	VOLPE	PIETRO			1	82	BENEFICIARIO
83	FERENAC	ANGELA			1	83	BENEFICIARIO
84	SELENATI	FUTURA			1	84	BENEFICIARIO
85	CICERO	HILARY			1	85	BENEFICIARIO
86	TAM	DENIS			1	86	BENEFICIARIO
87	DI BITETTO	MARIA AMANDA			1	87	BENEFICIARIO
88	WIEDENHOFER	LISA			1	88	BENEFICIARIO
89	SALVATO	FEDERICA			1	89	BENEFICIARIO
90	RAGOSTA	MARTINA			1	90	BENEFICIARIO
91	CENCIC	NEZA			1	91	BENEFICIARIO
92	VASILE	VINCENZO			1	92	BENEFICIARIO
93	CIGUI	ANDREA			1	93	BENEFICIARIO
94	SANTI	BENIAMINO			1	94	BENEFICIARIO
95	LORENZONI	JULIANA			1	95	BENEFICIARIO
96	SACCA'	DANILO			1	96	BENEFICIARIO
97	PAGOTTO	SIMONE			1	97	BENEFICIARIO
98	TUDISCO	MARIA RITA			1	98	BENEFICIARIO
99	LOMBARDO	SONIA			1	99	BENEFICIARIO
100	ROSSI	ESTEL			1	100	BENEFICIARIO
101	MORATO	IVANA PETRA			1	101	BENEFICIARIO
102	LEPORE	MARTINA			1	102	BENEFICIARIO
103	CASANOVA	GIULIA			1	103	BENEFICIARIO
104	MIOLANO	LUISA			1	104	BENEFICIARIO
105	TALARICO	MARIARITA			1	105	BENEFICIARIO
106	FACCHIN	ANNA			1	106	BENEFICIARIO
107	TOGNAZZI	FRANCESCA	0000		1	107	BENEFICIARIO
108	ELER	SAMANTA			1	108	BENEFICIARIO
109	ROSSI	SERENA			1	109	BENEFICIARIO
110	SANDRIN	VIRGILIO			1	110	BENEFICIARIO
111	LUCA	VINCENZO			1	111	BENEFICIARIO
112	COSTANTINO	MARIANGELA			1	112	BENEFICIARIO
113	VITIELLO	ANNA			1	113	BENEFICIARIO
114	PANEGHETTI	LAURA			1	114	BENEFICIARIO
115	BRUNO	ETTORE			1	115	IDONEO
116	SQUITIERI	EMANUELE			1	116	IDONEO
117	SEBILLO	MICHELE			1	117	IDONEO
118	ZAMARO	DEIANIRA			1	118	IDONEO
119	CHESSA	GIUSEPPE			1	119	IDONEO
120	ARLOTTA	ANGELA			1	120	IDONEO

GRADUATORIA Posto Alloggio Trieste A.A. 2007/2008

Prog.	Cognome	Nome	Matricola	Punteggio	Fas.	Posiz.	Esito
121	GORTANI	FABRIZIO			1	121	IDONEO
122	SEMERARO	FRANCESCA			1	122	IDONEO
123	PASTORE	ANTONELLA MARIA			1	123	IDONEO
124	BABUIN	JOSEF OSCAR			1	124	IDONEO
125	KOCYLOWSKA	OLGA			1	125	IDONEO
126	ALBANESE	MARCO			1	126	IDONEO
127	MURGO	GIUSEPPE			1	127	IDONEO
128	CHIODITTI	LORIS			1	128	IDONEO
129	CUZZOLIN	DAVIDE			1	129	IDONEO
130	TADDEO	GIUSEPPE			1	130	IDONEO
131	CALORO	STEFANIA			1	131	IDONEO
132	SCOLLETTA	FRANCESCO			1	132	IDONEO
133	ROTTARI	DOMENICO			1	133	IDONEO
134	PATERNESI	MICHELA			1	134	IDONEO
135	MAURIZIO	AURORA			1	135	IDONEO
136	CARDIA	ALESSANDRA			1	136	IDONEO
137	OLIVIERI	DANIEL			1	137	IDONEO
138	GIUDICE	CHIARA			1	138	IDONEO
139	MORABITO	TAMARA			1	139	IDONEO
140	TIBERI	MAURO			1	140	IDONEO
141	BIRRITTA	MARTINA			1	141	IDONEO
142	DEMGUE KENGNE	JOANE			1	142	IDONEO
143	NUTI	RITA			1	143	IDONEO
144	PAULITTI	ALICE			1	144	IDONEO
145	BUSINARO	ROBERTA			1	145	IDONEO
146	GIOVANELLI	LAURA			1	146	IDONEO
147	PICCININ	MARIKA			1	147	IDONEO
148	MANIA'	FEDERICA			1	148	IDONEO
149	CASE	STEFANIA			1	149	IDONEO
150	TRANCHERO	JELENIA			1	150	IDONEO
151	MOMESSO	MARTA			1	151	IDONEO
152	BOSCOLO	STEFANO			1	152	IDONEO
153	PALETTA	PASQUALINA			1	153	IDONEO
154	ROSARNO	PASQUALE MORGAN			1	154	IDONEO
155	MASSARO	PASQUALE			1	155	IDONEO
156	GABBARRINI	ILARIA			1	156	IDONEO
157	POTENZA	ANTONIETTA			1	157	IDONEO
158	DI DIO	LAURA NUNZIA			1	158	IDONEO
159	CALIANDRO	ROCCO			1	159	IDONEO
160	ZIRDUM	MIRJANA			1	160	IDONEO
161	SAGLIMBENI	GIUSEPPE			1	161	IDONEO
162	DAL BELLO	SAMANTA			1	162	IDONEO
163	MALENA	MARCO			1	163	IDONEO
164	SEFFINO	ENRICO			1	164	IDONEO
165	PIVETTA	MARTINA			2	165	IDONEO
166	FIORENZO	MONIQUE			2	166	IDONEO
167	CAMPANELLA	ANTONELLA GRAZIA			2	167	IDONEO
168	MILOS	CARLO	66200375		2	168	IDONEO
169	MAURO	ANTONELLA			2	169	IDONEO
170	FORTE	MARIA CRISTINA			2	170	IDONEO
171	SCARPA	CRISTINA			2	171	IDONEO
172	MENEGON	MARA			2	172	IDONEO
173	GHEZZO	MANUEL			2	173	IDONEO
174	GALASSO	GIANLUCA			2	174	IDONEO
175	FARCI	DEBORAH			2	175	IDONEO
176	FARCI	RACHELE			2	176	IDONEO
177	SPORCIC	ERIKA			2	177	IDONEO
178	GALET	RACHELE			2	178	IDONEO
179	BIANCO	MARGARET			2	179	IDONEO
180	MUNARO	VALENTINA			2	180	IDONEO

GRADUATORIA Posto Alloggio Trieste A.A. 2007/2008

Prog.	Cognome	Nome	Matricola	Punteggio	Fas.	Posiz.	Esito
181	SANNA	MANUELA			2	181	IDONEO
182	LONDERO	SILVIA			2	182	IDONEO
183	STEFANINI	VERONICA			2	183	IDONEO
184	FALARDO	RAFFAELE			2	184	IDONEO
185	ZARCONE	LEANDRA			2	185	IDONEO
186	TREVISAN	SARA			2	186	IDONEO
187	CARDINALI	SERENA			2	187	IDONEO
188	IANNONE	MARCELLA			2	188	IDONEO
189	FACCENDA	DANILO			2	189	IDONEO
190	CELLA	EMANUELE			2	190	IDONEO
191	SPADARO	GIANLUCA			2	191	IDONEO
192	DI VIRGILIO	JESSICA			2	192	IDONEO
193	D'ANGELO	GIUSEPPE			2	193	IDONEO
194	CETTOLIN	LUANA			2	194	IDONEO
195	BENEDETTINO	VINCENZA			2	195	IDONEO
196	BABIC	ERIKA			2	196	IDONEO
197	PRESOTTO	SILVIA			2	197	IDONEO
198	BRUNELLO ZANITTI	FRANCESCO			2	198	IDONEO
199	PERRUCCI	MARCO			2	199	IDONEO
200	VESPOLI	IMMACOLATA			2	200	IDONEO
201	BASSOLINO	LAURA			2	201	IDONEO
202	ZOCCARATO	LUCA			2	202	IDONEO
203	CEOLIN	ANDREA			2	203	IDONEO
204	ZAMUNER	GLORIA			2	204	IDONEO
205	RIZZOTTI	DIEGO			2	205	IDONEO
206	GAROLA	CAROLA			2	206	IDONEO
207	PIOVESAN	LORENZO			2	207	IDONEO
208	BASILE	SARA			2	208	IDONEO
209	CHIARVESIO	CATERINA			2	209	IDONEO
210	DELL'OGGIO	ENZO MANUEL			2	210	IDONEO
211	BECCI	FRANCESCO			2	211	IDONEO
212	LEONE	ROSARITA			2	212	IDONEO
213	FERRUGGIA	MARCO			2	213	IDONEO
214	SABBA	ILARIA			2	214	IDONEO
215	DEL PONTE	LEA			2	215	IDONEO
216	STIZ	MASSIMILIANO			2	216	IDONEO
217	SOMMA	ANNA			2	217	IDONEO
218	ARMANI	FRANCESCO			2	218	IDONEO
219	MARSILIO	MANUEL			2	219	IDONEO
220	TOMASETIG	ARIANNA			2	220	IDONEO
221	PARADISO	STEFANIA			2	221	IDONEO
222	CORRIGA	CHIARA			2	222	IDONEO
223	MEACCI	FEDERICA			2	223	IDONEO
224	CAROFEI	ELEONORA			2	224	IDONEO
225	AGNOLA	GIULIA			2	225	IDONEO
226	TUTINO	LUCA MARIA			2	226	IDONEO
227	ROSANO'	ELISABETTA			2	227	IDONEO
228	MANCIN	MARTA			2	228	IDONEO
229	DESIANTE	RACHELE			2	229	IDONEO
230	PREDONZANI	GIULIA			2	230	IDONEO
231	RICCIO	GENNY					NON IDONEO
232	RIILLO	CESARE ANTONIO FABIO					NON IDONEO
233	VISENTIN	VALENTINA					NON IDONEO
234	AWEYS	MOHAMED					NON IDONEO
235	COMISSO	ALICE					NON IDONEO
236	POLLICE	ALESSIA					NON IDONEO
237	RAZORE	CHIARA					NON IDONEO
238	CORTESE	MATTEO	65200748				NON IDONEO
239	RICATTI	GIOVANNI					NON IDONEO
240	PAGANIN	PAOLA					NON IDONEO

GRADUATORIA Posto Alloggio Trieste A.A. 2007/2008

Prog.	Cognome	Nome	Matricola	Punteggio	Fas. Posiz.	Esito
241	MARIOTTO	GAIA				NON IDONEO
242	TOFANI	ANTONIO	84600020			NON IDONEO
243	LAUDICINA	VALERIA				NON IDONEO
244	LISTA	ANNALISA				NON IDONEO
245	POLITO	CHIARA				NON IDONEO
246	SCANDURRA	ALESSANDRO				NON IDONEO
247	TESSER	FRANCESCO	36200481			NON IDONEO
248	VINCI	LAURA				NON IDONEO
249	MILICI	DORIANA MARIA				NON IDONEO
250	MELICA	VALENTINA	65200749			NON IDONEO
251	CRIVELLARO	PATRIZIA				NON IDONEO
252	RODARO	MONICA				NON IDONEO
253	TEDESCHI	PAOLA				NON IDONEO
254	DONADEL	FILIPPO				NON IDONEO
255	CASTROGIOVANNI	ANNALISA				NON IDONEO
256	BANDONI	SARA				NON IDONEO
257	MONFRONI	ILARIA				NON IDONEO
258	CHIARADIA	MIRIAM				NON IDONEO
259	DENTE	ATTILIA				NON IDONEO
260	BUONGIORNO	DANIELE				NON IDONEO
261	GERVASI	LAURA				NON IDONEO
262	ARBAN	ANNA CHIARA				NON IDONEO
263	STRIDE	FRANCOIS				NON IDONEO
264	STASI	GIOVANNA				NON IDONEO
265	STANCANELLI	MICHELE				NON IDONEO
266	ROSSETTO	GIANLUCA	S173071			NON IDONEO
267	ROSSATO	ELENA				NON IDONEO
268	MARANGONI	STEFANO				NON IDONEO
269	GRAZIANI	GIULIA				NON IDONEO
270	FEDUZI	STEFANO				NON IDONEO
271	ALIAJ	ZINAJDA				NON IDONEO
272	CITRINITI	VINCENZO				NON IDONEO
273	BROTTO	MARTA				NON IDONEO
274	GRIMALDI	ANNA	36200438			NON IDONEO
275	CALVIELLO	MONIA				NON IDONEO
276	BABETTO	VALENTINA				NON IDONEO
277	STABILE	MARTINA				NON IDONEO
278	OREGIONI	DAVIDE				NON IDONEO
279	FORTE	LORIS				NON IDONEO
280	MILOSEVIC	NATASCHA				NON IDONEO



E.R.D.I.S.U.
ENTE REGIONALE PER IL DIRITTO E LE OPPORTUNITA' ALLO STUDIO
UNIVERSITARIO DI TRIESTE

Parametri di Stampa:

Anno Accademico **2007**
Beneficio **POSTO ALLOGGIO TRIESTE**
Progr. Graduatoria **9**
Descrizione **MATRICOLE EXTRACOMUNITARIE**
Stato **Definitiva**
Approvata con Decreto 1098/SDSU/PO/CC di data 02/10/2007

Data Stampa **03/10/2007**
Fascia
Tipo Studente
Handicap
Cittadinanza
Esito **Tutti**
Ordinamento **Posizione Graduatoria**

GRADUATORIA Posto Alloggio Trieste A.A. 2007/2008

Prog.	Cognome	Nome	Matricola	Punteggio	Fas.	Posiz.	Esito
1	XHENGO	KLAJDI				1	1 BENEFICIARIO
2	BUQI	RAOL				1	2 BENEFICIARIO
3	KHABBAZ	ABDEL RAHMAN				1	3 BENEFICIARIO
4	EL JAMMAL	ALI AKBAR				1	4 BENEFICIARIO
5	TABIKH	HUSSEIN				1	5 BENEFICIARIO
6	EL MOUSSAOUI	ALI				1	6 IDONEO
7	SIMAC	NIVES				1	7 BENEFICIARIO
8	AUDI	HASSAN				1	8 IDONEO
9	ERKAYA	SIBEL				1	9 BENEFICIARIO
10	MOURTADA	HAMMAD				1	10 IDONEO
11	TAGUELA NGAKO	ROSINE PRUDENCE				1	11 BENEFICIARIO
12	BLECIC	ALDO				1	12 BENEFICIARIO
13	HIJA	BILAL				1	13 BENEFICIARIO
14	DASHI	DIANA				1	14 BENEFICIARIO
15	SAYED	MAHMUD				1	15 IDONEO
16	AL HOSEN	KASSEM				1	16 IDONEO
17	ASSAAD	WAFAA				1	17 IDONEO
18	FARAJ	ALI				1	18 IDONEO
19	JAMAL EDDINE	NAHED				1	19 IDONEO
20	TOUFAILY	MOHAMAD				1	20 IDONEO
21	KRASNIQI	FATIME				1	21 BENEFICIARIO
22	KARA KALLI	MUSTAPHA				1	22 IDONEO
23	NOVAIS	ADAO TECA				1	23 BENEFICIARIO
24	TAKOGAING TEKOUO	WALTER GERALD				1	24 IDONEO
25	RIFI	MOHAMED MAHMOUD				1	25 IDONEO
26	BEDHIJA	EDINA				1	26 IDONEO
27	EL DAHABI	SOUHAD				1	27 IDONEO
28	HAMADE	HUSSEIN				1	28 IDONEO
29	TCHOKOUADEU ZUKWE	HUGUETTE				1	29 IDONEO
30	HASANBELLI	ELONA				1	30 IDONEO
31	MILE	LEDIA				1	31 IDONEO
32	DOBERDOLANI	ARLIND				1	32 IDONEO
33	EL KHARRAT	MAZEN EDWARD				1	33 IDONEO
34	HAMDAN	YEHYA ALI				1	34 IDONEO
35	KHABBAZ	BASSAM				1	35 IDONEO
36	BOUNDJA NDJONDJI	PATRICK HERVE				1	36 IDONEO
37	LABIDI	MOHAMED OUSSAMA BEN ALI				1	37 IDONEO
38	ASADI GOLKAR	MOJDEH				1	38 IDONEO
39	ABONGMBUH	MARCEL NGWA	86300048			1	39 IDONEO
40	UNGUREANU	RADA				1	40 IDONEO
41	ATIK	MOHAMAD				1	41 IDONEO
42	ASADI GOLKAR	MELIKA				1	42 IDONEO
43	MANDJAMI	PETAM				1	43 IDONEO
44	KONDA NGANGOUM	CHRISTINE DANIELE				1	44 IDONEO
45	DONGMO FOFTE	PAUL HERVE				1	45 IDONEO
46	EL BAKKOUR	MOUHAMAD JAMAL	0			1	46 IDONEO
47	IBN HAMZA	HICHEM				1	47 IDONEO
48	DJIAZET	EBENEZER				1	48 IDONEO
49	LUYEYE	NELSON AFONSO				1	49 IDONEO
50	GAGLO	AKOSSIWA				1	50 IDONEO
51	PANABOKO	KOUMEABALOU BALAKIEM				1	51 IDONEO
52	KOMLANVI	ESSIVI ESSENAM				1	52 IDONEO
53	OBI BESONG	JOHN				1	53 IDONEO
54	WESHAHI	ALAA				1	54 IDONEO
55	KWENE EDIAGE	CARL				1	55 IDONEO
56	JURKOVIC	EGON				1	56 IDONEO
57	EL SAYED KASSEM	HUSSEIN				1	57 IDONEO
58	ZHIDRO	ILI				1	58 IDONEO
59	HAMMOUD	IBRAHIM				1	59 IDONEO
60	SADIRAJ	LORENCA				1	60 IDONEO

GRADUATORIA Posto Alloggio Trieste A.A. 2007/2008

Prog.	Cognome	Nome	Matricola	Punteggio	Fas.	Posiz.	Esito
61	HUJEYRAT	HAMED			1	61	IDONEO
62	NEJMEH	IBRAHIM			1	62	IDONEO
63	MATHEY	GEORGETTE SARAH MICHELLE			1	63	IDONEO
64	HOJEYRAT	AHMAD			1	64	IDONEO
65	BOUILA MASSINSA	OLIVE ROY			1	65	IDONEO
66	ASSAF	HAMZA			1	66	IDONEO
67	WAHOUD	ALI			1	67	IDONEO
68	WEHBE	HUSSEIN			1	68	IDONEO
69	LAARAIHDH	ABDELFATTAH			1	69	IDONEO
70	AGOLLI	NESMI			1	70	IDONEO
71	GRORI	FLORIANA			1	71	IDONEO
72	KADILLARI	EZMERALD			1	72	IDONEO
73	KADILLARI	KLODIANA			1	73	IDONEO
74	PETRUSEVSKA	TANJA			1	74	IDONEO
75	NICO	KRISTI			1	75	IDONEO
76	XONA	INES ANACLETA			1	76	IDONEO
77	VUNGE	CARDOSO VIRGILIO			1	77	IDONEO
78	WERHANI	AHMED			1	78	IDONEO
79	ZAREI KESHEH	MOJTABA			1	79	IDONEO
80	KASHANI	FATEMEH			1	80	IDONEO
81	HAMADEH	TAMER			1	81	IDONEO
82	NASSERDDINE	HUSSEIN			1	82	IDONEO
83	IBRAHIM	MONZER			1	83	IDONEO
84	KARNITA ANNOUSS	BILAL			1	84	IDONEO
85	OSSAILI	TAHSSIN			1	85	IDONEO
86	DAKNACH	KHALIL			1	86	IDONEO
87	KHATIB	TAMER			1	87	IDONEO
88	DINAR	MOHAMED			1	88	IDONEO
89	KADVANJ	HANI	79100388		1	89	IDONEO
90	HAMADE	ALI			1	90	IDONEO
91	AL LAZKANI	WASSIM			1	91	IDONEO
92	TUTAVAC	MAJA			1	92	IDONEO
93	EL HALABI	GHALI			1	93	IDONEO
94	BEN FAIZA	NIZAR			1	94	IDONEO
95	SOLEIMANI	SAMIRA			1	95	IDONEO
96	APITSIONAK	FAINA			1	96	IDONEO
97	ISSA	MOUHAMMAD			1	97	IDONEO
98	TOSKU	ARJEN			1	98	IDONEO
99	MRAD	MONGI			1	99	IDONEO
100	BOUBAKER	ACHRAF			1	100	IDONEO
101	SAADI	BECHIR			1	101	IDONEO
102	BOCEVSKI	VLATKO			1	102	IDONEO
103	BENCIC	LORENA			1	103	IDONEO
104	GVOZDIC	DANIJELA			1	104	IDONEO
105	DARDHA	SUADA			1	105	IDONEO
106	STOJCEVIC	VLADIMIR			1	106	IDONEO
107	KANDIL	HASSAN			1	107	IDONEO
108	SANDALJ	EDA			1	108	IDONEO
109	DUKA	XHEMAL			1	109	IDONEO
110	PRIBANIC	PETRA			1	110	IDONEO
111	SANDALJ	ELEONORA			1	111	IDONEO
112	VUJINOVIC	ALEKSANDAR			1	112	IDONEO
113	LEBEDZEVA	HANNA			1	113	IDONEO
114	HAMZA	MOHAMED RIADH			1	114	IDONEO
115	STANIC	RUZICA			1	115	IDONEO
116	MESARIC	ANDRIJANA			1	116	IDONEO
117	DINEVA	JASNA	TRO385E.71		1	117	IDONEO
118	KAPO	DANIELA			1	118	IDONEO
119	MATIJASEVIC	PREDRAG			1	119	IDONEO
120	SAILANE	HOSSAM			1	120	IDONEO

GRADUATORIA Posto Alloggio Trieste A.A. 2007/2008

Prog.	Cognome	Nome	Matricola	Punteggio	Fas.	Posiz.	Esito
121	ROMANO	SARA			1	121	IDONEO
122	OSMANAJ	BLERINA			1	122	IDONEO
123	TERLEVIC	MATEA			1	123	IDONEO
124	VARFI	JULIAN			1	124	IDONEO
125	TCHEGUEM TANGO	SERGE			1	125	IDONEO
126	HAI SALEM	BECHIR	7035		1	126	IDONEO
127	SELAR	MARINA			1	127	IDONEO
128	SARDINAS VIZCAINO	YURISLEIDY			1	128	IDONEO
129	KRALJEVIC	RENATA			1	129	IDONEO
130	DERMIT	EDO			1	130	IDONEO
131	BOZIC	ANDREA			1	131	IDONEO
132	ZUPPANI	ANDREA			1	132	IDONEO
133	DEVIDI	MIRTA			1	133	IDONEO
134	BUGARSKI	JELENA	64200021		1	134	IDONEO
135	MARIN	NIKOLA			1	135	IDONEO
136	KANCELAR	ANDREAS			1	136	IDONEO
137	SPAHIC	SANDA			1	137	IDONEO
138	KINKELA	MARTINA			1	138	IDONEO
139	STELKO	MARY			1	139	IDONEO
140	FABIANICH	ADRIANA			1	140	IDONEO
141	SLAVICA	LUCIJA			1	141	IDONEO
142	BABIC	MAJA			1	142	IDONEO
143	SIMONOVIC	IVANA			1	143	IDONEO
144	BUZLETA	DEBORA			1	144	IDONEO
145	KOZARCANIN	ALEN			1	145	IDONEO
146	MALISA	SABRINA			1	146	IDONEO
147	KOVACIC	DANIELE			1	147	IDONEO
148	SCEKIC	JOSKA			1	148	IDONEO
149	BACAC	ARIJANA			1	149	IDONEO
150	KANEVCE	ALEKSANDRA			1	150	IDONEO
151	SAULE	VALENTIN			1	151	IDONEO
152	JAPUNDZIC	VALTER			1	152	IDONEO
153	LONCAR	DOMAGOJ			1	153	IDONEO
154	BUNETA	NATASA			1	154	IDONEO
155	ZUZIC	HELENA			1	155	IDONEO
156	JUGOVIC	TEA			1	156	IDONEO
157	DEMARIN	SILVIJA			1	157	IDONEO
158	BERNARDIS	ELENA			1	158	IDONEO
159	PRENDI	DORINA			1	159	IDONEO
160	KAPIDANI	BELINDA			1	160	IDONEO
161	REBIC	RADMILA			1	161	IDONEO
162	NACINOVIC	ROMINA			1	162	IDONEO
163	KLANJAC	PETRA			1	163	IDONEO
164	FILJA	AGRON			1	164	IDONEO
165	PIUTTI	DINA			1	165	IDONEO
166	BEGIC	IVA			1	166	IDONEO
167	DIKOVIC	TONKA			1	167	IDONEO
168	PERAZZO	ANTONIO ANDRE'S			1	168	IDONEO
169	SHRAMENKO	SVETLANA			1	169	IDONEO
170	BOJANOVIC	TATJANA			1	170	IDONEO
171	CANCAREVIC	MISO			1	171	IDONEO
172	MAMULA	NIKOLA			1	172	IDONEO
173	JAKOVLJEVIC	NENA			1	173	IDONEO
174	STANKEVICH	ANNA			1	174	IDONEO
175	HUBAK	MAJA			1	175	IDONEO
176	SIROKA	MARTA			1	176	IDONEO
177	SIMONOVIC	SARA			1	177	IDONEO
178	POZZECCO	ADRIANO			1	178	IDONEO
179	MRAK	BERNARDA			2	179	IDONEO
180	KLIMIC	MARTINA			2	180	IDONEO

GRADUATORIA Posto Alloggio Trieste A.A. 2007/2008

Prog.	Cognome	Nome	Matricola	Punteggio	Fas.	Posiz.	Esito
181	JELOVAC	INES			2	181	IDONEO
182	IDEHEN	SYLVIA			2	182	IDONEO
183	JAKUPOVIC	ANES			2	183	IDONEO
184	MCGIMSEY	JASON FRANCIS			2	184	IDONEO
185	GULMA GEMEDA	GETE					NON IDONEO
186	VITRENKO	OLENA					NON IDONEO
187	GOUJA	ASMA					NON IDONEO
188	CHA'VEZ CHA'VEZ	JENNIFER ELIZABETH					NON IDONEO
189	ZORIC	MILICA					NON IDONEO



E.R.D.I.S.U.
ENTE REGIONALE PER IL DIRITTO E LE OPPORTUNITA' ALLO STUDIO
UNIVERSITARIO DI TRIESTE

Parametri di Stampa:

Anno Accademico **2007**
Beneficio **POSTO ALLOGGIO TRIESTE**
Progr. Graduatoria **11**
Descrizione **ANNI SUCCESSIVI**
Stato **Definitiva**
Approvata con Decreto 1098/SDSU/PO/CC di data 02/10/2007

Data Stampa **03/10/2007**
Fascia
Tipo Studente
Handicap
Cittadinanza
Esito **Tutti**
Ordinamento **Posizione Graduatoria**

Stampa graduatoria per dettaglio Facoltà

GRADUATORIA Posto Alloggio Trieste A.A. 2007/2008

Università: CT

Facoltà: CT CONSERVATORIO TARTINI TRIESTE

Prog.	Cognome	Nome	Matricola	Punteggio	Fas.	Posiz.	Esito
1	ADDA	DAVIDE	TR0830E.52	513,57	1	1	BENEFICIARIO
2	KRIZAN	MAJA	TR0713E.62	210,00	1	2	IDONEO
3	PENOV	IVAN	TR0565C.12	168,17	1	3	IDONEO
4	SZABO	IULIA	TR0551E.71	119,50	1	4	IDONEO

GRADUATORIA Posto Alloggio Trieste A.A. 2007/2008

Università: TS

Facoltà: 0000 (NESSUNA FACOLTA)

Prog.	Cognome	Nome	Matricola	Punteggio	Fas.	Posiz.	Esito
1	LUPU	CATALINA	91002007	200,00	1	1	BENEFICIARIO
2	VERBAL	DANA GABRIELA	910021012	200,00	1	2	BENEFICIARIO
3	STANCU	DANIELA	91002008	200,00	1	3	BENEFICIARIO
4	DUTA	ANA-MARIA	91002006	200,00	1	4	IDONEO
5	LALLI	ALESSIO	56900615	200,00	1	5	IDONEO
6	TILLI	GRAZIA	56900565	200,00	1	6	IDONEO
7	SCATIGNA	LAURA		200,00	1	7	IDONEO
8	BARBARA	ROSSANA	56900601	200,00	1	8	IDONEO
9	MORETTI	ELENA	911322011	200,00	2	9	IDONEO

GRADUATORIA Posto Alloggio Trieste A.A. 2007/2008

Università: TS

Facoltà: 0010 SCUOLA SUP.LINGUE MODERNE PER INTERPRETE TRADUTTORI

Prog.	Cognome	Nome	Matricola	Punteggio	Fas.	Posiz.	Esito
1	MUCAJ	OLTJONA	06000128	828,33	1	1	BENEFICIARIO
2	RANGO	ELENA	02100100	695,00	2	2	BENEFICIARIO
3	VEJNOVIC	ZANA	01500680	643,61	1	3	BENEFICIARIO
4	D'ANGELO	ALESSANDRA	06000343	588,79	1	4	BENEFICIARIO
5	AGNELLO	VALERIO	06000037	563,33	2	5	BENEFICIARIO
6	POSITANO	FILIPPO	06000136	561,67	2	6	BENEFICIARIO
7	ZORIC	PAULINA	01500683	513,50	1	7	BENEFICIARIO
8	BELUSIC	ZELJKA	02100110	448,33	1	8	BENEFICIARIO
9	RADIN	STEPHANIE	06000130	365,00	1	9	IDONEO
10	RUZIC	ANA	06000256	340,26	1	10	IDONEO
11	RIOLO	MILENA	02100076	328,33	1	11	IDONEO
12	VIT	DEBORAH	06000235	322,38	1	12	IDONEO
13	DAMJANIC	INES	02100048	295,00	1	13	IDONEO
14	DE LEO	DELIA	06000197	239,31	1	14	IDONEO
15	BABIC	MILANA	01600119	220,33	1	15	IDONEO
16	PAPPALARDO	ELENA	01500657	191,67	1	16	IDONEO
17	STEFAN	KATJA	06000330	191,43	1	17	IDONEO
18	ROGIC	ANA	06000272	191,43	1	18	IDONEO
19	BURMAS	MATEA	01500668	182,61	1	19	IDONEO
20	DETTORI	FRANCESCA	06000324	141,67	1	20	IDONEO
21	MATKOVIC	ELEONORA	06000016	138,17	1	21	IDONEO
22	ZANUTTO	CONSUELO	01600073	136,67	2	22	IDONEO
23	BIONDO	DOMINELLA	06000304	120,00	1	23	IDONEO
24	SORGO	VILI	02100148	104,17	1	24	IDONEO
25	GENTILINI	MAGALIE	01400998				NON IDONEO
26	FILAFERRO	JACOPO	06000171				NON IDONEO
27	PIRRO	MARGHERITA	06000005				NON IDONEO
28	RUGGIERO	GIANCARLO	01600120	711,67			NON IDONEO
29	PERLATO	SILVIA	06000079	125,83			NON IDONEO

GRADUATORIA Posto Alloggio Trieste A.A. 2007/2008

Università: TS

Facoltà: 0110 FACOLTA' DI GIURISPRUDENZA

Prog.	Cognome	Nome	Matricola	Punteggio	Fas.	Posiz.	Esito
1	RUGLIANO	LUISA	11500129	950,00	2	1	BENEFICIARIO
2	BERTOSA	ELENA	11301145	846,67	1	2	BENEFICIARIO
3	PAVLOVIC	SILVIA	11301163	654,50	1	3	IDONEO
4	MILOTI	SILVI		562,86	1	4	IDONEO
5	TOPALLI	STEFAN	11301157	476,67	1	5	IDONEO
6	MOHORIC	VALENTINA	11301108	146,67	2	6	IDONEO
7	TATAJ	ERMIR	11500223	133,33	1	7	IDONEO
8	ZHUPA	ERJON	11300642				NON IDONEO
9	HASA	GENTIAN	GI0100130				NON IDONEO
10	ZELIC	NATASA	GI0100183	179,05			NON IDONEO
11	MEZGA	JAKOV	11301151				NON IDONEO
12	SPREMO	NINA	11301153				NON IDONEO

GRADUATORIA Posto Alloggio Trieste A.A. 2007/2008

Università: TS

Facoltà: 0120 FACOLTA' DI SCIENZE POLITICHE

Prog.	Cognome	Nome	Matricola	Punteggio	Fas.	Posiz.	Esito
1	TAGUELA MONTEU	JULIETTE CAROLE	12400850	941,67	1	1	BENEFICIARIO
2	COLLOVIN	GIULIA	12400812	908,00	2	2	BENEFICIARIO
3	HASANLLARI	KLODIANA	12400871	688,62	1	3	BENEFICIARIO
4	AHIAVE	KODJO	12800239	642,38	1	4	BENEFICIARIO
5	DE MARCHI	EMANUELA	13600059	520,00	2	5	IDONEO
6	DIJUST	ALBERTO	12400863	505,24	1	6	IDONEO
7	CETKOVIC	SRDJAN	13100100	346,67	1	7	IDONEO
8	OSMANOVIC	SEMSEO	13100051	221,67	1	8	IDONEO
9	PIZZO	ROSSELLA	13100012	187,83	1	9	IDONEO
10	SCHETTINI	CHIARA	13100106	141,67	1	10	IDONEO
11	BRIZIC	GALA	12400886	105,50	1	11	IDONEO
12	MARIC	IVANA	13100113	33,33	1	12	IDONEO
13	SPERTI	CLAUDIA	12400549				NON IDONEO
14	BOCCINGHER	ELENA	12800215	378,10			NON IDONEO
15	HUSSEIN	WALID		746,19			NON IDONEO
16	MESAGLIO	MICHELE	13200034				NON IDONEO

GRADUATORIA Posto Alloggio Trieste A.A. 2007/2008

Università: TS

Facoltà: 0200 FACOLTA' DI ECONOMIA

Prog.	Cognome	Nome	Matricola	Punteggio	Fas.	Posiz.	Esito
1	KANTARDJIEVA	TZVETELINA	23200086	971,83	1	1	BENEFICIARIO
2	SHAHINI	REGI		875,24	1	2	BENEFICIARIO
3	DINOSHI	JETMIR	23200100	730,00	1	3	BENEFICIARIO
4	REVERDITO	NICOLETTA	23300250	351,43	1	4	BENEFICIARIO
5	STOSIC	ALEKSANDRA		340,00	1	5	BENEFICIARIO
6	LORDANIC	ENI	25300137	334,76	1	6	IDONEO
7	MUSAI	ALBA	23300196	292,62	1	7	IDONEO
8	LOT	ESTER	23300175	280,95	2	8	IDONEO
9	KANTE	ALEKSANDRA	26200124	254,33	1	9	IDONEO
10	BALEHEN SOMO	OLIVIER	25300165	197,62	1	10	IDONEO
11	BALLA	ANJEZA	23200091	175,00	1	11	IDONEO
12	FORZA	REANA	23300210	100,00	1	12	IDONEO
13	KAKES	NINA	0	93,33	1	13	IDONEO
14	PREKALI	DAJANA	25300146	91,67	1	14	IDONEO
15	BEJAN	DUMITRU	23300221	83,33	1	15	IDONEO
16	URBAN	MASA	23300201				NON IDONEO
17	KOUANI TCHATIEU	JOSIANE	25300004				NON IDONEO
18	NOSELLA	RAJSSA TATIANA	23300171				NON IDONEO

GRADUATORIA Posto Alloggio Trieste A.A. 2007/2008

Università: TS

Facoltà: 0300 FACOLTA' DI LETTERE E FILOSOFIA

Prog.	Cognome	Nome	Matricola	Punteggio	Fas.	Posiz.	Esito
1	ZOTIC	MARKO	32600007	985,66	1	1	BENEFICIARIO
2	ORTOLANO	ADRIANA	34300495	695,21	2	2	BENEFICIARIO
3	DE VITO	SARA	34300578	599,05	2	3	BENEFICIARIO
4	PEJIC	IVANA	34300548	538,57	1	4	BENEFICIARIO
5	RADINA	WALLY	32200217	520,00	2	5	BENEFICIARIO
6	DURDULOV	MAJA	31200244	480,00	1	6	IDONEO
7	RADETIC	DULIANA	34300596	470,00	1	7	IDONEO
8	VIZINTIN	SARA	34300550	467,17	1	8	IDONEO
9	KALCIC	DZENI	34300547	442,17	1	9	IDONEO
10	MARAS	ALESSANDRO	32200224	357,86	2	10	IDONEO
11	BULESIC	ANDREA	34300537	339,52	1	11	IDONEO
12	FOGAGNOLO	PIERA	34700395	289,52	2	12	IDONEO
13	TOGNON	NICOLETTA	33200387	277,62	2	13	IDONEO
14	KODILJA	ALEN	34300614	241,55	1	14	IDONEO
15	BUJUKLIEVA	BILJANA	34800225	179,83	1	15	IDONEO
16	BLAZIC-ILJASIC	MARTINA	34300332	143,33	1	16	IDONEO
17	DORICIC	DARIJA	34300545	137,38	1	17	IDONEO
18	MATANIC	ANA	34300196				NON IDONEO
19	BIANCHINI	ANNACHIARA	34800287	182,00			NON IDONEO
20	GRI MARIZZA	MARCO	34300510	709,05			NON IDONEO
21	LABODI	MELINDA					NON IDONEO
22	GIGLIO	TERESA	34300487				NON IDONEO
23	VIDOVIC	ANA	34300441				NON IDONEO
24	GNAN	GIORGIO	34300256				NON IDONEO
25	PASINI	ENRICO	32200151				NON IDONEO
26	CERVESATO	LARA	34300247	457,78			NON IDONEO
27	BUTTIGNON	NICOLETTA	34700101				NON IDONEO

GRADUATORIA Posto Alloggio Trieste A.A. 2007/2008

Università: TS

Facoltà: 0350 FACOLTA' DI PSICOLOGIA

Prog.	Cognome	Nome	Matricola	Punteggio	Fas.	Posiz.	Esito
1	KUTLE	ANA	36200768	880,17	1	1	BENEFICIARIO
2	MORGAN	LAURA	36200907	534,29	2	2	BENEFICIARIO
3	CARRARO	SILVIA	36200870	517,62	2	3	BENEFICIARIO
4	DINOSHI	ODETA	36200972	451,19	1	4	BENEFICIARIO
5	LESKOVEC	MONICA	36200911	444,69	2	5	BENEFICIARIO
6	POPPI	FABIO	36200694	398,33	1	6	IDONEO
7	PETRICEVIC	IRENA	36400432	396,67	1	7	IDONEO
8	ROTTER	CHIARA	36200736	323,33	2	8	IDONEO
9	DE LUCA	SINTICHE	36400352	264,67	2	9	IDONEO
10	CVITKOVIC	DARIA	36200974	245,33	1	10	IDONEO
11	PRENCIPE	LUCIA	36400404	173,33	2	11	IDONEO
12	TIZZANO	MICHELA	36200365	165,44	1	12	IDONEO
13	PLANTAK	JADRANKA	36200975	83,33	1	13	IDONEO
14	MARIANI	GIORGIA	36200488	50,00	2	14	IDONEO
15	SCARPELLINI	EMANUELE	36400196	950,00			NON IDONEO
16	NASTASI	FRANCESCA	36400361				NON IDONEO
17	FONSECA	RAFAEL					NON IDONEO
18	ZHENG	YING ZE	36200813	298,33			NON IDONEO
19	CARPANESE	DAVIDE	36400275				NON IDONEO
20	VIT	FEDERICA	36200373	530,83			NON IDONEO

GRADUATORIA Posto Alloggio Trieste A.A. 2007/2008

Università: TS

Facoltà: 0400 FACOLTA' DI SCIENZE DELLA FORMAZIONE

Prog.	Cognome	Nome	Matricola	Punteggio	Fas.	Posiz.	Esito
1	RIZZOLI	ANNA	45500133	985,17	2	1	BENEFICIARIO
2	PAJER	SILVIA	47000566	750,00	1	2	BENEFICIARIO
3	MOKORIC	SANDRA	45500121	521,67	1	3	BENEFICIARIO
4	KAPEL	NINA	46400163	417,67	1	4	BENEFICIARIO
5	MATANIC	MATKO	45500164	340,83	1	5	IDONEO
6	DELLA RICCA	ANGELA	45500162	245,00	2	6	IDONEO
7	CALVELLO	ANGELA	45500156	166,67	2	7	IDONEO
8	MILETIC	ANDREA	46400248	105,50	1	8	IDONEO
9	JOVIC	IVANA	46400162	104,67	2	9	IDONEO
10	BROZIC	ELENA	47000567	93,33	1	10	IDONEO
11	MERLE	SARA	46400278	83,33	1	11	IDONEO
12	BOCCATO	MARIA CHIARA	46400088	68,33	1	12	IDONEO
13	ZARLI	CHIARA	46400282	33,33	1	13	IDONEO
14	FRAGALA'	GIANLUCA	45500113	993,33			NON IDONEO
15	SCUSSOLIN	ALIDA	46400015				NON IDONEO
16	DONADEL	MARTA	49000318				NON IDONEO
17	BRIZIC	NIKA	45101100				NON IDONEO
18	LENZU	GIOVANNA	48400010				NON IDONEO
19	GALLINA	MARTINA	46400268	591,93			NON IDONEO
20	RAMESA	RAFAEL	46400280	232,86			NON IDONEO
21	ANIC	TOMISLAV	46400277				NON IDONEO

GRADUATORIA Posto Alloggio Trieste A.A. 2007/2008

Università: TS

Facoltà: 0500 FACOLTA' DI MEDICINA E CHIRURGIA

Prog.	Cognome	Nome	Matricola	Punteggio	Fas.	Posiz.	Esito
1	DE LEO	ROSSELLA	51201103	907,14	2	1	BENEFICIARIO
2	DISHA	ISUF	51201084	900,00	2	2	BENEFICIARIO
3	DORATIOTTO	VALENTINA	51201085	886,67	2	3	BENEFICIARIO
4	REDA	KHOZAMA	51201110	883,33	1	4	BENEFICIARIO
5	HAMDAN	YAHYA	51201137	831,43	1	5	BENEFICIARIO
6	GRECO	FRANCO	51200935	728,17	1	6	BENEFICIARIO
7	ROS	GLORIA	53100242	562,00	2	7	IDONEO
8	SALAME	KAREEM	51201139	513,33	1	8	IDONEO
9	MOURTADA	MOUSTAPHA	52100100	469,50	1	9	IDONEO
10	MAGADLE	JAD	51201136	465,71	1	10	IDONEO
11	HAZIM	MOHAMAD MONZER	51201135	370,00	1	11	IDONEO
12	BOSNJAK	TANJA		341,07	1	12	IDONEO
13	MUCA	MATILDA	51201128	260,00	1	13	IDONEO
14	PALUMBO	VINCENZO	51600399	251,43	1	14	IDONEO
15	FONTANA	GIANLUCA	53200107	146,67	2	15	IDONEO
16	AGASTRA	ERVIS	51200888	123,33	1	16	IDONEO
17	EL BAHER	LOUAY	51201180	116,67	1	17	IDONEO
18	VELIU	SONILA	51201109	66,67	1	18	IDONEO
19	LALLO	IVAN	51200127				NON IDONEO
20	SAAD	ABBAS	52100112				NON IDONEO
21	MENONCELLO	MARISTELLA	51201176	878,33			NON IDONEO
22	NATANTI	GIGLIOLA	51800214	950,00			NON IDONEO
23	PETRARA	DOMENICO	51600459	238,10			NON IDONEO
24	BERTOCCHI	JESSICA	51600398				NON IDONEO
25	PASQUALI	ARIANNA	51201055	835,24			NON IDONEO
26	EL HAMD	FATIMA EZZAHRA					NON IDONEO
27	EL MEKDAD	MASSAAB	51200887				NON IDONEO
28	RINZIVILLO	SAMALTA	51700044				NON IDONEO
29	SPANO	SERENA	52100075	470,00			NON IDONEO
30	CONTE	FRANCESCA	51200823				NON IDONEO
31	MEGHA'A NGUETCHUESSI	NICOLE SYLVIA	51600368				NON IDONEO

GRADUATORIA Posto Alloggio Trieste A.A. 2007/2008

Università: TS

Facoltà: 0600 FACOLTA' DI SCIENZE MATEMATICHE, FISICHE E NATURALI

Prog.	Cognome	Nome	Matricola	Punteggio	Fas.	Posiz.	Esito
1	LEO	ELETTRA		976,67	1	1	BENEFICIARIO
2	MARAFATTO	FRANCESCO FEMI	66200353	973,33	1	2	BENEFICIARIO
3	MUNINI	RICCARDO	62200365	878,93	2	3	BENEFICIARIO
4	CESAREC	MIA	65200653	873,93	1	4	IDONEO
5	LUPIERI	PAOLA	62300082	675,83	2	5	IDONEO
6	TRENTIN	DEBORAH	64300033	469,02	2	6	IDONEO
7	DE VITTOR	DANIELE	68000219	312,86	1	7	IDONEO
8	BIGNULIN	ELEONORA	66300042	176,67	2	8	IDONEO
9	VELLA	RICCARDO	66200364	159,05	2	9	IDONEO
10	ZANUTEL	ROSSELLA	65200692	96,19	2	10	IDONEO
11	MUCIBELLO	LUCA	62300059				NON IDONEO
12	BIDOIA	ENRICO	65200636				NON IDONEO
13	SHABANAJ	ERJOLA					NON IDONEO
14	PELLIZZONI	ELENA	61200116	594,52			NON IDONEO
15	VOSCHION	SILVIA	65200656	116,67			NON IDONEO
16	STEFANUTTI	GIULIA	65200337				NON IDONEO
17	GOMEZ	CARLA					NON IDONEO

GRADUATORIA Posto Alloggio Trieste A.A. 2007/2008

Università: TS

Facoltà: 0700 FACOLTA' DI FARMACIA

Prog.	Cognome	Nome	Matricola	Punteggio	Fas.	Posiz.	Esito
1	VELJKOVIC	SONJA	71300368	920,50	1	1	BENEFICIARIO
2	SERGO	EMMA	72300421	676,10	1	2	BENEFICIARIO
3	MODRUSAN	IVANA	71300504	666,18	1	3	BENEFICIARIO
4	BOZUNOVIC	ZDRAVKA	71300458	664,71	1	4	BENEFICIARIO
5	HOUEDJAKOU	MAWUKO ASSIOM	73000131	641,43	1	5	BENEFICIARIO
6	FLEGO	KATJA	71300449	638,83	1	6	BENEFICIARIO
7	NOGARETTO	ISABELLA	72300386	500,00	2	7	IDONEO
8	FURLANIC	ANA	72300425	492,86	1	8	IDONEO
9	TABIKH	ALI	71300544	335,29	1	9	IDONEO
10	G HARABA	SAMIR	71300484	276,67	1	10	IDONEO
11	LAMCE	ARBER	71300545	268,63	1	11	IDONEO
12	FIORIDO	NINA	72300462	247,62	1	12	IDONEO
13	DUSANIC	INES	73000097	236,67	2	13	IDONEO
14	HYRAJ	ARMANDA	72300454	235,12	1	14	IDONEO
15	SPERANZA	SILVIA	73100306	185,12	1	15	IDONEO
16	SKOLARIS	CRTOMIR	72300118	153,33	2	16	IDONEO
17	URLI	MARIANNA	72300091	138,83	2	17	IDONEO
18	DELMORO	GIORGIA	71300374	134,23	1	18	IDONEO
19	PAOLILLO	FEDERICA		88,33	1	19	IDONEO
20	KHALAILA	OSAMA	73000002				NON IDONEO
21	MAHFOUZ	HAMZA	72300183				NON IDONEO
22	ZEIDAN	MOHAMAD	71300268				NON IDONEO
23	GIGLIO	MANUELA	73000137	116,67			NON IDONEO
24	AVER	IZTOK	73000099				NON IDONEO
25	CAMA	LEDIAN	72300069				NON IDONEO
26	COMISSO	MARTINA	71300170	828,33			NON IDONEO
27	RADETIC	MARTINA	71300139				NON IDONEO

GRADUATORIA Posto Alloggio Trieste A.A. 2007/2008

Università: TS

Facoltà: 0790 FACOLTA' DI ARCHITETTURA

Prog.	Cognome	Nome	Matricola	Punteggio	Fas.	Posiz.	Esito
1	BABIC	VEDRAN	79100572	950,00	1	1	BENEFICIARIO
2	ROCE	IRIS	79100855	837,78	1	2	BENEFICIARIO
3	JABER	HOUSSAM	79100853	755,56	1	3	BENEFICIARIO
4	BABOVIC	MATEA	79200137	755,00	2	4	BENEFICIARIO
5	PERUSIC	KARMEN	79100818	732,09	1	5	BENEFICIARIO
6	KOCIS	ANA	79100846	564,41	1	6	BENEFICIARIO
7	PEZZI	TEA	79200079	554,17	1	7	IDONEO
8	CVETKOVIC	VEDRAN	79100703	453,33	1	8	IDONEO
9	GIACHIN	MARINA	79200066	363,33	1	9	IDONEO
10	COSO	FILIP	79100698	350,00	1	10	IDONEO
11	LUK	MATIJA	79100695	350,00	1	11	IDONEO
12	BURLOVIC	SUNCANA	79100844	261,11	1	12	IDONEO
13	FILIPOVIC	SANJIN	79100817	247,69	1	13	IDONEO
14	KATIC	IVANA	79200078	166,67	2	14	IDONEO
15	VODOPIVEC	MASA	79100774	163,43	2	15	IDONEO
16	TOMLIJANOVIC	ANA	79100708	140,67	1	16	IDONEO
17	DOSEN	MARTA	79100852	123,33	1	17	IDONEO
18	BARRACCHINI	BARBARA	79000302				NON IDONEO

GRADUATORIA Posto Alloggio Trieste A.A. 2007/2008

Università: TS

Facoltà: 0800 FACOLTA' DI INGEGNERIA

Prog.	Cognome	Nome	Matricola	Punteggio	Fas.	Posiz.	Esito
1	BOARO	LUCA	86200271	796,19	2	1	BENEFICIARIO
2	PAVAN	ANDREA	88300025	773,33	2	2	BENEFICIARIO
3	SERHAN	ABDALLAH	88300276	696,19	1	3	BENEFICIARIO
4	APOLLO	VINCENZO	86200258	604,05	1	4	BENEFICIARIO
5	JAMAL EL DINE	HASSAN	83400178	559,05	1	5	BENEFICIARIO
6	TOMASI	CLAUDIO	81700032	546,67	1	6	BENEFICIARIO
7	DAL ZENNARO	NICOLO'	86200206	509,00	1	7	BENEFICIARIO
8	KHAROUBI	YOUSSEF	85300041	467,50	1	8	BENEFICIARIO
9	DOGANI	ELTON	87300178	438,57	1	9	BENEFICIARIO
10	QOSJA	BLENDAR	83400169	370,00	1	10	BENEFICIARIO
11	SLIM	KHODOR	86200307	353,33	1	11	BENEFICIARIO
12	PONZETTO	FEDERICO	86200282	329,10	1	12	IDONEO
13	KHODAYARI	MEHDI	85300044	326,67	1	13	IDONEO
14	MULLER	PEDRO	87300187	320,93	1	14	IDONEO
15	ABBOUD	FAICAL	88300215	230,95	1	15	IDONEO
16	ELIA	FEDERICO	81200418	222,67	1	16	IDONEO
17	MARTINCIC	MARTINA	87600046	189,50	1	17	IDONEO
18	ZACCHIGNA	OMAR	81200547	187,62	1	18	IDONEO
19	BLEYBEL	ALAA MOHAMAD JAMIL	85300058	179,17	1	19	IDONEO
20	TIBURZIO	SELENA	87500011	175,00	1	20	IDONEO
21	TONON	SAVERIO	81200497	158,50	1	21	IDONEO
22	IMAMI	JULIAN	81900013	150,00	1	22	IDONEO
23	DE VECCHI	ALESSANDRO	83400146	147,62	2	23	IDONEO
24	MEDIMAGH	HATEM	88300212	144,50	1	24	IDONEO
25	PAVATIC	IGOR	85300034	136,67	1	25	IDONEO
26	CASSANELLI	MARTA		127,83	1	26	IDONEO
27	LEKEFOUET TEJONA	MARCELLIN	87500021	103,33	1	27	IDONEO
28	MARRA	PAOLO	83400087	96,67	2	28	IDONEO
29	EL TOUFAILI	ABBAS	88300086	95,00	1	29	IDONEO
30	FILALI	RACHID	87300107	93,00	1	30	IDONEO
31	DANDASH	FADLALLAH	83400179	75,00	1	31	IDONEO
32	DANDACH	KHODR	83400180	66,67	1	32	IDONEO
33	GUIDUCCI	GIANLUCA	86200304	50,00	1	33	IDONEO
34	YOUNES	HASSAN	88300278	0,00	1	34	IDONEO
35	MATIC	LUIS CARLOS	81900009				NON IDONEO
36	VISINTIN	MANUEL	87300208	222,86			NON IDONEO
37	BRESSAN	SIMONE	88300270	229,52			NON IDONEO
38	DOTTA	ALBERTO	81700080				NON IDONEO
39	PAVLOVIC	BRANISLAVA					NON IDONEO
40	KHABBAZ	HAZEM MOUHAMMAD	86200236				NON IDONEO
41	KAMAL POUR DEHKAEI	ANITA	87300244	114,29			NON IDONEO
42	GAO	XU	88300286				NON IDONEO
43	NASE	JUXHIN	87300122				NON IDONEO



E.R.DI.S.U.
ENTE REGIONALE PER IL DIRITTO E LE OPPORTUNITA' ALLO STUDIO
UNIVERSITARIO DI TRIESTE

Parametri di Stampa:

Anno Accademico **2007**
Beneficio **POSTO ALLOGGIO TRIESTE**
Progr. Graduatoria **7**
Descrizione **RICONFERME**
Stato **Definitiva**
Approvata con Decreto 1098/SDSU/PO/CC di data 02/10/2007

Data Stampa **03/10/2007**
Fascia
Tipo Studente
Handicap
Cittadinanza
Esito **Tutti**
Ordinamento **Alfabetico**

GRADUATORIA Posto Alloggio Trieste A.A. 2007/2008

Prog.	Cognome	Nome	Matricola	Punteggio	Fas.	Posiz.	Esito
1	ABOU ALEZZ	MOMEN	86200238	101,67	1		BENEFICIARIO
2	ADAMENKO	DIANA	71300371	900,00	2		BENEFICIARIO
3	AIUTO	ANTONINO	65200494	100,00	1		BENEFICIARIO
4	AL HASSAN	RACHID	71300575	241,21	1		BENEFICIARIO
5	ALBANO	TANIA	51600400				NON IDONEO
6	ALOUMON	MESSAN MITRONUNYA	88300084	83,33	1		BENEFICIARIO
7	AMENOUGNA	MAWULE	79100571				NON IDONEO
8	ANDOROVA	VERONIKA	34300490	524,57	1		BENEFICIARIO
9	ANGIULLI	PASQUALE	06000113	536,67	1		BENEFICIARIO
10	ANTONINI	DIEGO	73000077	200,00	1		BENEFICIARIO
11	ARBA	ROSA ISABELLA	79100879	436,00	1		BENEFICIARIO
12	ARBULA	SANDRA	36200776	635,00	2		BENEFICIARIO
13	ATIOFACK ZANGUE	OLIVIER	86200233	186,33	1		BENEFICIARIO
14	ATZARA	SANDRA	06000300	197,76	1		BENEFICIARIO
15	BAKO	KADOUKPE AMAH AKPEDJE	51600310	322,67	1		BENEFICIARIO
16	BARBANO	ROSELLA	02100036	438,33	1		BENEFICIARIO
17	BARDUS	ILENIA	71300160	243,77	1		BENEFICIARIO
18	BELFIORE	MONICA	65200480	89,33	1		BENEFICIARIO
19	BELLINGHIERI	LINA	49000308	577,22			NON IDONEO
20	BELLOMO	MARIADOLORES	06000028	318,33	2		BENEFICIARIO
21	BERARDINI FOGLIA	NINO	36400463	141,67	1		BENEFICIARIO
22	BERTINOTTI	ALICE	34300410	333,33	1		BENEFICIARIO
23	BIANCHETTI	ELENA	53200064	159,67	2		BENEFICIARIO
24	BIANCIOOTTO	VALENTINA	01500653	373,33	1		BENEFICIARIO
25	BLAYBEL	ALI	83400058	83,33	1		BENEFICIARIO
26	BLAYBEL	TAREK NIZAM	71300140	567,58	1		BENEFICIARIO
27	BONSU	ERNEST KWAME	88300132	51,33	1		BENEFICIARIO
28	BORGO	FRANCESCA	02100154	282,83	1		BENEFICIARIO
29	BOTTOS	PAOLO	85300014	157,50	1		BENEFICIARIO
30	BOUAZA	DELPHINE	23100441	108,33	1		BENEFICIARIO
31	BOZIC	CLIO	31200202	540,00	1		BENEFICIARIO
32	BOZZA	OMAR	06000063	505,33	2		BENEFICIARIO
33	BRANDI	ROOANA	36400318	407,67	1		BENEFICIARIO
34	BRESSAN	ALESSANDRA	06000031	250,00	2		BENEFICIARIO
35	BUNGARO	SERENA	06000104	193,33	1		BENEFICIARIO
36	BUSET	ELENA	42500237	211,56	1		BENEFICIARIO
37	CANNARELLA	CHRISTIAN	23200109	228,33	1		BENEFICIARIO
38	CANNARELLA	DAVIDE	81200499	80,00	1		BENEFICIARIO
39	CAPOLICCHIO	SAMANTA	72300181	715,22	1		BENEFICIARIO
40	CARDIA	VALERIA	12400718	948,33	1		BENEFICIARIO
41	CARULLI	ROSSANA NICOLE	02100108	584,67	1		BENEFICIARIO
42	CASAGRANDE	MICHELA	06000105	140,00	2		BENEFICIARIO
43	CASONATO	SABINA	34300392	198,83	1		BENEFICIARIO
44	CATANIA	SABRINA	45100921	203,33	1		BENEFICIARIO
45	CERNOGORAZ	MARCO	12400591	601,11	1		BENEFICIARIO
46	CHARIF	RACHID	87600052		1		BENEFICIARIO
47	CHEKER EL SAMAD	ANAS MOHAMAD	62200344				NON IDONEO
48	CHEUKOU WOUOTIO	BOB PATRIC	83400108	100,00	1		BENEFICIARIO
49	CHIARANDON	KARIN	34600380	178,33	1		BENEFICIARIO
50	CICUTTO	ANDREA	88100031				NON IDONEO
51	COCO	MARIO	51600316	140,00	1		BENEFICIARIO
52	CRAIGHERO	BRUNO	34800122				NON IDONEO
53	CUCCU	ELENA	34400050	141,67	1		BENEFICIARIO
54	CUPEV	ARSEN	79100569	284,44	1		BENEFICIARIO
55	CUSIN	DIANA ROMANA	02100155	318,33	2		BENEFICIARIO
56	CVJETKOVIC	VLASTA	34400026	179,67	1		BENEFICIARIO
57	DA ROLD	GRAZIANA	66300017	906,67	2		BENEFICIARIO
58	DAH DAL	IHAB	71300366	841,27	1		BENEFICIARIO
59	DAKWAR	RAID	51201026	100,00	1		BENEFICIARIO
60	DAL COL	VALENTINA	72300389	788,00	1		BENEFICIARIO

GRADUATORIA Posto Alloggio Trieste A.A. 2007/2008

Prog.	Cognome	Nome	Matricola	Punteggio	Fas.	Posiz.	Esito
61	D'ALONZO	MARIA	06000126	153,33	1		BENEFICIARIO
62	DAPCIC	HELENA	79100573	266,11	1		BENEFICIARIO
63	DE CET	GIOVANNA	45001739				NON IDONEO
64	DE ZOTTIS	ALESSANDRA	GI0100121	432,50	1		BENEFICIARIO
65	DEDE	ELZA	12400585	580,67	1		BENEFICIARIO
66	DEGAN	GERMANO	86200222				NON IDONEO
67	DENARO	MARIA	51600373	900,00	1		BENEFICIARIO
68	DENARO	SALVATORE	51600372	940,17	1		BENEFICIARIO
69	DESOGUS	JACOPO	34800361	466,67	1		BENEFICIARIO
70	DI BENEDETTO	MARIO	51600292	650,00	1		BENEFICIARIO
71	DI NUCCI	MILENA	51201123	700,60	1		BENEFICIARIO
72	DIMOVSKI	ILIN - DIME	TR0563E.34	361,67	1		BENEFICIARIO
73	DJEWA	MARKOU WENDANA	88300283	358,33	1		BENEFICIARIO
74	DUNDARA	DEA	62300077	423,33	1		BENEFICIARIO
75	DUSSICH	MARINA	36200516	105,00	1		BENEFICIARIO
76	EL AHMAD	KAIS	71300376	506,86	1		BENEFICIARIO
77	EL HASSAN	TOUFIC IBRAHIM	81300102				NON IDONEO
78	FABIJAN	ROWENA	36200786	575,83	1		BENEFICIARIO
79	FABRIS	INGRID	65200536	262,33	1		BENEFICIARIO
80	FABRO	ISABELLA	36200357	262,61	1		BENEFICIARIO
81	FARAJ	JAWDAT	71300465	116,67	1		BENEFICIARIO
82	FAVRO	GIORDANO	63300087	150,00	2		BENEFICIARIO
83	FAZZINA	GIUSEPPINA	06000141	415,00	1		BENEFICIARIO
84	FILETTI	PAOLO	34300411	220,00	1		BENEFICIARIO
85	FIOR	MARTINA	40400252	113,33	1		BENEFICIARIO
86	FIORINDO	EDGAR	52600115	98,67	1		BENEFICIARIO
87	FIUMEFREDDO	MARIO	51600317	409,50	1		BENEFICIARIO
88	FOKAM	ALAIN SERGE	22200049	100,00	1		BENEFICIARIO
89	FORMENGIA	MICHAEL ASHU	86200305	315,60	1		BENEFICIARIO
90	GALUFFO	GIUSEPPINA	73000045	130,67	1		BENEFICIARIO
91	GARDENAL	EMANUELA	53100172	818,33	1		BENEFICIARIO
92	GARDOS	NICOL	79100575	236,06	1		BENEFICIARIO
93	GASIC	TAMARA	79100707	94,33	1		BENEFICIARIO
94	GIRAU	SARA	06000108	100,00	1		BENEFICIARIO
95	GOBBI	MANUEL	42500383	825,24	1		BENEFICIARIO
96	GORJAN	MAURO	81700029	666,67			NON IDONEO
97	GRBAC	ALEKSANDRA	12800244	83,33	1		BENEFICIARIO
98	GRBIC	NIKICA	79100733	74,17	1		BENEFICIARIO
99	GRECO	DONATELLA	13600066	234,17	1		BENEFICIARIO
100	GRIECO	VALENTINA LUCIANA	62700032	172,17	2		BENEFICIARIO
101	GRILLO	VERONICA	51700097	212,38	1		BENEFICIARIO
102	HAJ HASSAN	ALI	51201138	83,33	1		BENEFICIARIO
103	HAJ HASSAN	FIRAS	71300244	83,33	1		BENEFICIARIO
104	HAMADE	BACHAR	71300369	95,50	1		BENEFICIARIO
105	HARB	RAWIA ADNAN	71300248	962,00	1		BENEFICIARIO
106	HASA	KLAJD	12400744	66,67	1		BENEFICIARIO
107	HAZIM	ABOU BAKER	83400053				NON IDONEO
108	HRELJA	ADRIANA	910020001				NON IDONEO
109	IGNJATOVIC	MARJAN	33200378	571,90	1		BENEFICIARIO
110	ILIC	DEJAN	81700073	516,67	1		BENEFICIARIO
111	ISSA	KOUSSAY	83400051				NON IDONEO
112	JAMBAI	HAIDAR	72300182	732,72	1		BENEFICIARIO
113	JASEVSKI	RAJKO	34300323	418,17	1		BENEFICIARIO
114	JOVIC	MASA	36200769	769,00	1		BENEFICIARIO
115	KALAC	LUCIJA	34400022	198,33	1		BENEFICIARIO
116	KALAFATOVIC	DANIELA	72300177	587,94	1		BENEFICIARIO
117	KATUNDI	OLGERTA	23300227	119,17	1		BENEFICIARIO
118	KHALAILE	FATIMA	71300375	392,67	1		BENEFICIARIO
119	KHALIFE	AHMAD	72300119	205,00	1		BENEFICIARIO
120	KHATIB	MAHER	51200353	123,33	1		BENEFICIARIO

GRADUATORIA Posto Alloggio Trieste A.A. 2007/2008

Prog.	Cognome	Nome	Matricola	Punteggio	Fas.	Posiz.	Esito
121	KOGUEP TCHUETIE	RAOUL DELOR	51201015	200,00	1		BENEFICIARIO
122	KOVACIC	KATJA	12400620	121,67	1		BENEFICIARIO
123	LAKOSELJAC	ELENA	34300463	247,17	2		BENEFICIARIO
124	LAKOSELJAC	LINDA	11301152	101,67	1		BENEFICIARIO
125	LAMA	ANDREA	26200063	440,67	1		BENEFICIARIO
126	LAZAREVIC	MAJA	06000145	281,67	1		BENEFICIARIO
127	LEANZA	BASILIO ALESSANDRO	51600258	766,67	1		BENEFICIARIO
128	LENTI	ANTONIO	79100791	650,00	1		BENEFICIARIO
129	LIPPI	MAURIZIO	06000285	195,71	1		BENEFICIARIO
130	MAFINDOM SIMO	IDELEINE NOEL	06000154	152,22	1		BENEFICIARIO
131	MAHNIC	OTON VALENTIN	51200981	76,67	1		BENEFICIARIO
132	MAKOVAC	ELENA	36400347		1		BENEFICIARIO
133	MARCHIO	SALVATORE	51600267	435,56	1		BENEFICIARIO
134	MARCON	ALESSIO	12800090	736,67	1		BENEFICIARIO
135	MARIANI	DIEGO	45500076	900,00	1		BENEFICIARIO
136	MARINO	RITA	65500022	496,67	1		BENEFICIARIO
137	MARRAFFA	MARIAROSARIA	36400308	120,00	1		BENEFICIARIO
138	MARRAFFA	TOMMASO ANTONIO	86200270	242,86	1		BENEFICIARIO
139	MAZLOUM	MAHDI MOHAMAD	71300133	58,33	1		BENEFICIARIO
140	MEDLEJ	WASSIM	83400052	66,67	1		BENEFICIARIO
141	MELE	ANTONIA	02100078	148,33	1		BENEFICIARIO
142	MILO	JONIDA	12400586	90,00	1		BENEFICIARIO
143	MIOR	ANDREA	45100918	105,83	1		BENEFICIARIO
144	MISON	NICOLE	31200203	549,00	1		BENEFICIARIO
145	MOCIBOB	LINDA	34300445	116,00	1		BENEFICIARIO
146	MODANESE	MARIA-LUISA	06000311	116,67	1		BENEFICIARIO
147	MODICA	CLAUDIA	26200083	175,00	1		BENEFICIARIO
148	MOKORIC	KRISTINA	79200043	161,00	1		BENEFICIARIO
149	MONACO	CLARA	65500023	710,00	1		BENEFICIARIO
150	MONNI	NAUSICAA	79100881	444,50	1		BENEFICIARIO
151	MORO	PAMELA	13200022	150,00	2		BENEFICIARIO
152	MOUSSA	MOHAMAD	87300135	53,33	1		BENEFICIARIO
153	MOUSSA	MOROU		60,83	1		BENEFICIARIO
154	MRAU	ELENA	79100580	362,50	1		BENEFICIARIO
155	MRKIC	SARA	34300446	100,00	1		BENEFICIARIO
156	MUNI	ANDREA	32200181	990,50	2		BENEFICIARIO
157	MUNI'	MARIA FRANCESCA	56900624	200,00	1		BENEFICIARIO
158	MUSSARI	FERDINANDO	51600333	334,33	1		BENEFICIARIO
159	NACINOVICH	ALBA	0690E.91S0	738,50	1		BENEFICIARIO
160	NANUSHI	FLORIDA	68000167	172,33	1		BENEFICIARIO
161	NASSIMBENI	SUSAN	36400339	266,67	1		BENEFICIARIO
162	NICOLA	SABRINA	79200068	160,00	2		BENEFICIARIO
163	NOSELLA	GIULIA	34300387	180,00			NON IDONEO
164	NZOMESSI	DESIRE	51200917	562,17	1		BENEFICIARIO
165	OCCHICONE	RENATA	71300524	200,98	1		BENEFICIARIO
166	OLIVIERI	SARA	06000139	305,83	2		BENEFICIARIO
167	PACIFICO	ANGELO	01600079	744,17	1		BENEFICIARIO
168	PAGNIN	VALENTINA	46400013	133,33	1		BENEFICIARIO
169	PALAZZONI	MARCO	86200302	931,67	1		BENEFICIARIO
170	PANEBIANCO	KETTY RITA	34600405	271,67	1		BENEFICIARIO
171	PARLATO	CONSUELO	23200124	178,33	1		BENEFICIARIO
172	PARRI	SILVIA	72300458	100,00	1		BENEFICIARIO
173	PASQUALE	GIUSEPPE	06000295	200,05	1		BENEFICIARIO
174	PASTORCIC	KATIA	11700014	175,00	2		BENEFICIARIO
175	PECINI	ALBAN	52100024	199,61			NON IDONEO
176	PEREZ SOSA	LILIANA ESTEFANY	36200767	693,33	1		BENEFICIARIO
177	PERRUCCI	FEDERICA	06000297	200,71	1		BENEFICIARIO
178	PESCE	CINZIA	02100079	375,00	2		BENEFICIARIO
179	PETRIC	KATARINA	34300461	256,67	1		BENEFICIARIO
180	PIANI	STEFANO	63300100	750,00	2		BENEFICIARIO

GRADUATORIA Posto Alloggio Trieste A.A. 2007/2008

Prog.	Cognome	Nome	Matricola	Punteggio	Fas. Posiz.	Esito
181	PICCOLO	ELENA	67200008	830,00	1	BENEFICIARIO
182	PIGANI	ELVIS	36400343	228,33	1	BENEFICIARIO
183	PIGANI	VIRNA	51700088	270,00	1	BENEFICIARIO
184	PILAT	MARA	23300126	379,76	1	BENEFICIARIO
185	PIOTTO	NATASHA	06000014	125,00	1	BENEFICIARIO
186	PIPARO	SILVIA	06000107	213,33	1	BENEFICIARIO
187	POH'SIE	GUILLAUME HERVE	87300052	456,67	1	BENEFICIARIO
188	POLEIS	LUANA	36200773	466,67	1	BENEFICIARIO
189	POLITELLI	FABIO	25300123	224,29	1	BENEFICIARIO
190	PRUNEDDU	ALESSIO	36400236	193,33	1	BENEFICIARIO
191	PUIA	MARIANA GUADALUPE	87500022	465,83	1	BENEFICIARIO
192	PUIA	NORA ANTONELLA	21200438	83,33	1	BENEFICIARIO
193	QUATTROCCHI	ANNALISA	02100134	259,50	1	BENEFICIARIO
194	RANA	GIUSEPPE GIOVANNI	06000129	393,83	1	BENEFICIARIO
195	REDA	BACHAR	52100091	697,67	1	BENEFICIARIO
196	REINA	VANESSA	42500392	45,83	1	BENEFICIARIO
197	RIDANI	MOHAMAD	79100847	426,19	1	BENEFICIARIO
198	ROBOLINI	VERONICA	34400045	420,00	1	BENEFICIARIO
199	RODRIGUEZ	MAGALI'	87300104	112,17	1	BENEFICIARIO
200	ROGIC	MARIN	34800280	176,67	1	BENEFICIARIO
201	ROGIC	SLAVICA	11700044	218,33	1	BENEFICIARIO
202	ROSELLA	FEDERICO	06000117	340,83	1	BENEFICIARIO
203	RUBESA FERNANDEZ	ADRIANA SPELA	71300243	516,33	1	BENEFICIARIO
204	RUSIJAN-TADIC	SAMANTA	73100280			NON IDONEO
205	SABADIN	SARA	06000138	850,00	1	BENEFICIARIO
206	SADR	GOLNAR	23300140			NON IDONEO
207	SADZAK	LINDA	34400015	197,67	1	BENEFICIARIO
208	SAGHIR	HUSSEIN	88300161	62,50	1	BENEFICIARIO
209	SALARIS	PAOLO	06000109	225,00	2	BENEFICIARIO
210	SAVRON	ANNA FIORELLA	65200515	125,00	1	BENEFICIARIO
211	SCARSO	SANDRO	79100728	136,67	1	BENEFICIARIO
212	SCAVONE	ANTONINO	GI0100068	133,33	1	BENEFICIARIO
213	SELVA	RACHELE	11500147	675,00	1	BENEFICIARIO
214	SERAFIN	SARA	21200302			NON IDONEO
215	SHTAWE	SHTAWE	51201027	114,33	1	BENEFICIARIO
216	SILVEIRA CALDI	ANGE'LICA	06000150	442,17	2	BENEFICIARIO
217	SILVESTRI	VALERIANO	34300502	834,52	1	BENEFICIARIO
218	SILVESTRO	RAFFAELE	51600460	169,52	1	BENEFICIARIO
219	SIMCIC	ANDREJA	73000084	161,67	1	BENEFICIARIO
220	SOBZE KEMKENG	MAXIME	81400045			NON IDONEO
221	SODDU	MARIA RITA	51600445	368,10	1	BENEFICIARIO
222	SOLLAZZO	NADIA	36400197	208,33	1	BENEFICIARIO
223	SORGO	VALNEA	25300119	58,33	1	BENEFICIARIO
224	SOSA	FABIANA	23300082	258,17	1	BENEFICIARIO
225	SPAGNUOLO	VITA	06000268	237,14	1	BENEFICIARIO
226	SPEH	MANUELA	72300178	116,67	1	BENEFICIARIO
227	STANCANELLI	PASQUALINO	51600279	612,22	1	BENEFICIARIO
228	STARACE	DAFNE	02100176	150,00	1	BENEFICIARIO
229	STOPAR	ALEX	53100190	646,67	1	BENEFICIARIO
230	TADDEO	ANDREA	51600361	341,83	1	BENEFICIARIO
231	TARUSHA	LORENA	53100191	667,83	1	BENEFICIARIO
232	TAVAGNACCO	LETIZIA	61200101	623,33	2	BENEFICIARIO
233	TAVELLA	CLEA	02100059	150,00	2	BENEFICIARIO
234	TAVERNITI	ALESSIO	64300036	390,95	1	BENEFICIARIO
235	TERRANA	ROSARIA	51200871	690,78	1	BENEFICIARIO
236	TOMASIC	NEVENA	87300110	335,50	2	BENEFICIARIO
237	TOMIC	MARIO	06000356	133,33	2	BENEFICIARIO
238	TORCHITTI	FRANCESCO	01600095	616,67	1	BENEFICIARIO
239	TRAMPUZ	SARA	71300445	95,17	1	BENEFICIARIO
240	TRASFORINI	VALERIA	36200529	88,83	2	BENEFICIARIO

GRADUATORIA Posto Alloggio Trieste A.A. 2007/2008

Prog.	Cognome	Nome	Matricola	Punteggio	Fas.	Posiz.	Esito
241	TSIGWEU	FLORENCE	51200886	223,33	1		BENEFICIARIO
242	TUCCIARIELLO	MARILISA	06000348	132,33	1		BENEFICIARIO
243	UBERTI	MARIALAURA	34300528	636,78	1		BENEFICIARIO
244	VELLISCIG	MARCO	62200252	265,28	1		BENEFICIARIO
245	VICINO	SALVATORE	51600346	247,67	1		BENEFICIARIO
246	VIGNANDEL	LUCIA	46400033				NON IDONEO
247	WANG	QING	36200791	171,67	1		BENEFICIARIO
248	WIEGERS	SARAH	01600078	150,67	2		BENEFICIARIO
249	XHINDOLI	DANIELA	72300123	430,33	1		BENEFICIARIO
250	XONA	BENEDITO OSVALDO	83400107	50,00	1		BENEFICIARIO
251	YOUNES	LAMIA	71300239	276,67	1		BENEFICIARIO
252	YRYKU	ESMERALDA	13100026	150,00	1		BENEFICIARIO
253	ZACCARIA	RITA CATERINA	34400059	200,00	1		BENEFICIARIO
254	ZAGO	VERONICA	52700029	639,89	1		BENEFICIARIO
255	ZANNIER	BEATRICE	01500571	100,00	1		BENEFICIARIO
256	ZARNETTIG	FRANCESCO	136000027	163,33	1		BENEFICIARIO
257	ZDRAVKOVIC	FILIP	79200027				NON IDONEO
258	ZIKO	MONIKA	11500091	203,33	1		BENEFICIARIO
259	ZILIANI	SARA	36200302	203,22	2		BENEFICIARIO



E.R.DI.S.U.
ENTE REGIONALE PER IL DIRITTO E LE OPPORTUNITA' ALLO STUDIO
UNIVERSITARIO DI TRIESTE

Parametri di Stampa:

Anno Accademico **2007**
Beneficio **POSTO ALLOGGIO TRIESTE**
Progr. Graduatoria **10**
Descrizione **MATRICOLE EXTRACOMUNITARIE DI NAZIONALITA' ITALIANA**
Stato **Definitiva**
Approvata con Decreto 1098/SDSU/PO/CC di data 02/10/2007

Data Stampa **03/10/2007**
Fascia
Tipo Studente
Handicap
Cittadinanza
Esito **Tutti**
Ordinamento **Posizione Graduatoria**

GRADUATORIA Posto Alloggio Trieste A.A. 2007/2008

Prog.	Cognome	Nome	Matricola	Punteggio	Fas. Posiz.	Esito
1	BUIC	LUKA			1	BENEFICIARIO
2	QUARANTOTTO	ANNA			1	2 BENEFICIARIO
3	SOSA	ADRIANA			1	3 BENEFICIARIO
4	DAMIANI	ANDREA			1	4 BENEFICIARIO
5	ZAFIERI	ANI			1	5 IDONEO
6	SAHATCIU	NARTA			1	6 IDONEO
7	IVOS	LARA			1	7 IDONEO
8	KOZLOVIC	MICHELE			1	8 IDONEO
9	PAMIC	DEVID			1	9 IDONEO
10	PRIBANIC	ANITA			1	10 IDONEO
11	MOSCARDA	LORIS			1	11 IDONEO
12	DEFRANZA	STELLA			1	12 IDONEO
13	GASPERINI	DAMJAN			1	13 IDONEO
14	GOTTWALD	SANDI			1	14 IDONEO
15	SUFLAJ	TANJA			1	15 IDONEO
16	ROJNIC	NINA			1	16 IDONEO
17	SCOMERSICH	LUCIANO			1	17 IDONEO
18	LOKAS	MAJA			1	18 IDONEO
19	ORBANIC	DORIANA			2	19 IDONEO



E.R.D.I.S.U.
ENTE REGIONALE PER IL DIRITTO E LE OPPORTUNITA' ALLO STUDIO
UNIVERSITARIO DI TRIESTE

Parametri di Stampa:

Anno Accademico **2007**
Beneficio **POSTO ALLOGGIO GORIZIA**
Progr. Graduatoria **8**
Descrizione **MATRICOLE COMUNITARIE**
Stato **Definitiva**
Approvata con Decreto 1098/SDSU/PO/CC di data 02/10/2007

Data Stampa **03/10/2007**
Fascia
Tipo Studente
Handicap
Cittadinanza
Esito **Tutti**
Ordinamento **Posizione Graduatoria**

GRADUATORIA Posto Alloggio Gorizia A.A. 2007/2008

Prog.	Cognome	Nome	Matricola	Punteggio	Fas. Posiz.	Esito
1	BERTOLO	FRANCESCA	13500245		1	1 BENEFICIARIO
2	ENNE	ERICA			1	2 BENEFICIARIO
3	BERTOLI	EMI			1	3 BENEFICIARIO
4	GIOVANNETTI	FLORA	12500323		1	4 BENEFICIARIO
5	PODDIE	ENRICO			2	5 BENEFICIARIO
6	GHEORGHIU	ANDREEA			2	6 BENEFICIARIO
7	ALBERTI	ROBERTA	12500732		2	7 BENEFICIARIO
8	COPEŠ	FEDERICA			2	8 BENEFICIARIO
9	TARZIA	GIANPAOLO	13500241			NON IDONEO
10	BUONERBA	EDOARDO				NON IDONEO
11	BOTTAMEDI	FEDERICA				NON IDONEO
12	CUMARI	CRISTIANA				NON IDONEO
13	D'AMBROSIO	MIRIAM BEATRICE VITA				NON IDONEO
14	BRANDOLISIO	FACUNDO NAHUEL ADRIAN				NON IDONEO



E.R.D.I.S.U.
ENTE REGIONALE PER IL DIRITTO E LE OPPORTUNITA' ALLO STUDIO
UNIVERSITARIO DI TRIESTE

Parametri di Stampa:

Anno Accademico **2007**
Beneficio **POSTO ALLOGGIO GORIZIA**
Progr. Graduatoria **9**
Descrizione **MATRICOLE EXTRACOMUNITARIE**
Stato **Definitiva**
Approvata con Decreto 1098/SDSU/PO/CC di data 02/10/2007

Data Stampa **03/10/2007**
Fascia
Tipo Studente
Handicap
Cittadinanza
Esito **Tutti**
Ordinamento **Posizione Graduatoria**

GRADUATORIA Posto Alloggio Gorizia A.A. 2007/2008

Prog.	Cognome	Nome	Matricola	Punteggio	Fas.	Posiz.	Esito
1	AGBE	KOMI SEYRAM	13500260		1	1	BENEFICIARIO
2	EZ-ZAHIRI	MOHAMMED			1	2	IDONEO
3	CARABAJAL	NANCY ALEJANDRA			1	3	IDONEO
4	TSARYTSYNA	YULIYA			1	4	IDONEO
5	LAJJAL	GHIZLANE			1	5	IDONEO
6	MICHITIUC	OLESEA			1	6	IDONEO
7	KOMNENOVIC	DORA			1	7	IDONEO
8	PINZAN	DAVOR			1	8	IDONEO
9	KOMADINA	SANJA					NON IDONEO
10	SINCIC	MATEJA					NON IDONEO



E.R.D.I.S.U.
ENTE REGIONALE PER IL DIRITTO E LE OPPORTUNITA' ALLO STUDIO
UNIVERSITARIO DI TRIESTE

Parametri di Stampa:

Anno Accademico **2007**
Beneficio **POSTO ALLOGGIO GORIZIA**
Progr. Graduatoria **13**
Descrizione **ANNI SUCCESSIVI**
Stato **Definitiva**
Approvata con Decreto 1098/SDSU/PO/CC di data 02/10/2007

Data Stampa **03/10/2007**
Fascia
Tipo Studente
Handicap
Cittadinanza
Esito **Tutti**
Ordinamento **Posizione Graduatoria**

Stampa graduatoria per dettaglio Facoltà

GRADUATORIA Posto Alloggio Gorizia A.A. 2007/2008

Università: TS

Facoltà: 0000 (NESSUNA FACOLTA)

Prog.	Cognome	Nome	Matricola	Punteggio	Fas.	Posiz.	Esito
1	KASNECI	DEDE	910021010	200,00	1	1	BENEFICIARIO

GRADUATORIA Posto Alloggio Gorizia A.A. 2007/2008

Università: TS

Facoltà: 0120 FACOLTA' DI SCIENZE POLITICHE

Prog.	Cognome	Nome	Matricola	Punteggio	Fas.	Posiz.	Esito
1	SINANAJ	BESMIRA	12400931	807,86	1	1	BENEFICIARIO
2	HUSSEIN	WALID		746,19	1	2	BENEFICIARIO
3	ZANEL	MARINA	12500622	692,38	2	3	IDONEO
4	BRAZZALE	MATTIA		269,79	1	4	IDONEO
5	CLAUTER	NATHALIE	13500226	268,33	2	5	IDONEO
6	IBRISAGIC	SELMA	13500125	153,33	1	6	IDONEO
7	SUMAN	LARA	12500437	152,78	2	7	IDONEO
8	CADEDDU	ANTONIO	13500120				NON IDONEO
9	BOVE	LUCREZIA	12500426	587,17			NON IDONEO
10	BERTAZZON	ELIS	13500219				NON IDONEO
11	VISENTIN	LAURA	12500673	682,05			NON IDONEO
12	SANTAMARIA PALOMBO	VERONICA	12500591	560,24			NON IDONEO
13	MARSANICH	ERIKA	13500182	500,00			NON IDONEO
14	BALBO	ALICE	13500197	348,33			NON IDONEO

GRADUATORIA Posto Alloggio Gorizia A.A. 2007/2008

Università: TS

Facoltà: 0200 FACOLTA' DI ECONOMIA

Prog.	Cognome	Nome	Matricola	Punteggio	Fas.	Posiz.	Esito
1	CHIRICO	MARINA	20700368	467,74	1	1	BENEFICIARIO
2	SCATTON	YLENIA	27000206	284,76	1	2	BENEFICIARIO
3	FIORANTI	LIA	20700331	251,67	1	3	IDONEO
4	PANCOT	MARTINA	20700343	210,50	2	4	IDONEO
5	CAKIC	SVJETLANA	20700402	33,33	1	5	IDONEO
6	ROMAN	GIACOMO	27000191				NON IDONEO
7	LOCNISKAR	TOM	20700389				NON IDONEO



E.R.D.I.S.U.
ENTE REGIONALE PER IL DIRITTO E LE OPPORTUNITA' ALLO STUDIO
UNIVERSITARIO DI TRIESTE

Parametri di Stampa:

Anno Accademico **2007**
Beneficio **POSTO ALLOGGIO GORIZIA**
Progr. Graduatoria **7**
Descrizione **RICONFERME**
Stato **Definitiva**
Approvata con Decreto 1098/SDSU/PO/CC di data 02/10/2007

Data Stampa **03/10/2007**
Fascia
Tipo Studente
Handicap
Cittadinanza
Esito **Tutti**
Ordinamento **Alfabetico**

GRADUATORIA Posto Alloggio Gorizia A.A. 2007/2008

Prog.	Cognome	Nome	Matricola	Punteggio	Fas.	Posiz.	Esito
1	AGBEDJRO	LOGBE LOUISE LILIANE DESIREE	13500101	150,00	1		BENEFICIARIO
2	BELLINGHERI	DOMENICO	13500154				NON IDONEO
3	BREGU	VERSINA	12500452	381,00	1		BENEFICIARIO
4	BUTKOVIC	SARA	12500672	514,74	1		BENEFICIARIO
5	CAPONIO	ROSSELLA	12500519	639,00			NON IDONEO
6	CERANTOLA	ARIANNA	12500537	651,67	2		BENEFICIARIO
7	CORAZZA	SIMONE	46100087	163,67	1		BENEFICIARIO
8	COZZI	ELENA	13500186	497,00	2		BENEFICIARIO
9	CUSIMANO	ELIA	12500555	655,00	1		BENEFICIARIO
10	DE LUCA	MARCO	13500106	178,33	2		BENEFICIARIO
11	DE LUCA	STEFANO	12500350	161,67	2		BENEFICIARIO
12	DI LIDDO	MARCO	13500178	200,00	2		BENEFICIARIO
13	DRAGANI	UBALDO	13500206	280,00	1		BENEFICIARIO
14	GABOARDI	ROBERTO	214000029	170,33	1		BENEFICIARIO
15	LECCI	LAURA	12500460	663,67	1		BENEFICIARIO
16	MALASORTI	GIADA	12500533	525,00	1		BENEFICIARIO
17	MERLINO	ANGIE	12500457	100,00	1		BENEFICIARIO
18	MESSINA	LUCA	12500493	353,33	1		BENEFICIARIO
19	PUGLIESE	PAOLA	12500554	115,00	1		BENEFICIARIO
20	RANIERI	CLAUDIA	13500215	736,67	1		BENEFICIARIO
21	RUBINO	LUCIA	13500232	166,67	2		BENEFICIARIO
22	RUCCHIN	ALESSIA	13500180	830,00	1		BENEFICIARIO
23	RUPIL	MATTEO	12500465	810,50	1		BENEFICIARIO
24	TAGUELA MEGNI	VALERIE SHEILA	13500187	351,67	1		BENEFICIARIO
25	TOSKA	ERINDA	12500454	410,00	1		BENEFICIARIO
26	VALE	GIOVANNI	12500599	760,95	2		BENEFICIARIO
27	VALENTA	BEATRICE ANNA	12500504	220,00	1		BENEFICIARIO

BOLLETTINO UFFICIALE DELLA REGIONE AUTONOMA FRIULI VENEZIA GIULIA
PARTE I-II-III (fascicolo unico)

DIREZIONE E REDAZIONE (pubblicazione atti nel B.U.R.)

REGIONE AUTONOMA FRIULI VENEZIA GIULIA
DIREZIONE CENTRALE SEGRETARIATO GENERALE E RIFORME ISTITUZIONALI
SERVIZIO AFFARI DELLA PRESIDENZA
Via Carducci 6 – 34133 Trieste
Tel. +39 040 377.3607
Fax +39 040 377.3554
e-mail: ufficio.bur@regione.fvg.it

AMMINISTRAZIONE (abbonamenti, fascicoli, spese di pubblicazione atti nella parte terza del B.U.R.)

REGIONE AUTONOMA FRIULI VENEZIA GIULIA
DIREZIONE CENTRALE PATRIMONIO E SERVIZI GENERALI
SERVIZIO PROVVEDITORATO
Corso Cavour 1 – 34132 Trieste
Tel. +39 040 377.2037
Fax +39 040 377.2383
e-mail: s.provveditorato.bur@regione.fvg.it

VENDITA FASCICOLI FUORI ABBONAMENTO dell'anno in corso e di annate pregresse

Rivolgersi all'ufficio AMMINISTRAZIONE sopra indicato.

PREZZI E CONDIZIONI in vigore dal 1° gennaio 2007
(ai sensi della delibera GR n. 2930 dd. 1 dicembre 2006)

ABBONAMENTI

- | | | | |
|---|---------------------------|--|---------|
| • | Periodo di abbonamento | | 12 MESI |
| • | Tipologie di abbonamento: | • FORMA CARTACEA | € 90,00 |
| | | • PRODUZIONE SU CD | € 75,00 |
| | | • ACCESSO WEB VERSIONE CERTIFICATA | € 60,00 |
| | | • INOLTRO PDF FASCICOLI VERSIONE CERTIFICATA TRAMITE POSTA ELETTRONICA | € 60,00 |
- Per gli abbonamenti con destinazione estero i suddetti prezzi sono raddoppiati.
 - L'abbonamento al B.U.R. tramite accesso web e su CD prevede la fornitura gratuita di un CD contenente la raccolta completa dei fascicoli pubblicati nell'anno.
 - Per il solo anno 2007 ed a conclusione dell'annata, ai sottoscrittori di un abbonamento in forma cartacea, sarà fornito in omaggio un CD contenente la raccolta completa dei fascicoli pubblicati nell'anno.
 - AGEVOLAZIONE RICONOSCIUTA ALLE DITTE COMMISSIONARIE che sottoscrivono un abbonamento per conto terzi: 20% (ventipercento).

FASCICOLI

PREZZO UNITARIO DEL FASCICOLO, prodotto sia su CD che in forma cartacea, forfettariamente per tutti i tipi di fascicoli:

ANNO CORRENTE	€ 5,00
ANNO ARRETRATO	€ 10,00

- PREZZO UNITARIO del CD contenente la raccolta di tutti i fascicoli pubblicati in un anno solare. € 30,00
- RIPRODUZIONE in copia cartacea dei numeri esauriti, o per urgente necessita' del committente: pari al prezzo fissato per il fascicolo originale.
- Per le forniture dei fascicoli con destinazione estero i suddetti prezzi sono raddoppiati.

MODALITÀ E CONDIZIONI DI ABBONAMENTO E FORNITURA DEI FASCICOLI

L'attivazione ed il rinnovo di un abbonamento e la fornitura di singoli fascicoli avverranno previo pagamento ANTICIPATO del corrispettivo prezzo nelle forme in seguito precisate. A comprova dell'avvenuto pagamento, dovrà essere inviata copia della ricevuta quietanzata alla Direzione centrale patrimonio e servizi generali – Servizio provveditorato – Corso Cavour, 1 – 34132 Trieste – FAX n. +39 040 377.2383 e-mail: s.provveditorato.bur@regione.fvg.it. Dato atto che per isoli prodotti e servizi informatici (CD, ON-LINE ed e-mail) sussiste l'obbligo dell'emissione di fattura, nell'anticipare la copia del versamento effettuato è necessario **indicare i dati fiscali dell'acquirente (ragione sociale / nome.cognome - indirizzo completo - codice fiscale / partita IVA).**

- **La decorrenza dell'abbonamento** a seguito di nuova attivazione od una sua riattivazione in quanto scaduto avverrà di norma dal primo numero del mese successivo alla data del versamento o del suo riscontro. **Non è previsto** l'invio dei fascicoli ARRETRATI rientranti nel periodo di abbonamento attivato o riattivato, ma sarà garantita la durata dell'abbonamento in DODICI MESI.
- In attesa del riscontro dell'avvenuto versamento del canone di rinnovo, di norma l'invio dei fascicoli oltre la data di scadenza dell'abbonamento è prorogato per un'ulteriore mese. Superato detto periodo, l'abbonamento in essere viene **SOSPESO D'UFFICIO.**
- Eventuale **DISDETTA DELL'ABBONAMENTO** dovrà essere comunicata per iscritto e pervenire **ENTRO 15 GIORNI dalla data di scadenza** al citato Servizio Provveditorato.
- **I FASCICOLI NON PERVENUTI** nel corso del periodo di abbonamento dovranno essere richiesti per iscritto al Servizio medesimo. La relativa fornitura è così disposta:
 - in caso di segnalazione effettuata entro SEI SETTIMANE dalla data di pubblicazione del fascicolo: fornitura GRATUITA;
 - in caso di segnalazione oltre il suddetto termine: fornitura A PAGAMENTO.
- Tutti i prezzi degli abbonamenti e dei fascicoli si intendono comprensivi di IVA e delle spese di spedizione.

SPESE PUBBLICAZIONE INSERZIONI NELLA PARTE TERZA DEL B.U.R.

- Si precisa che ai sensi del nuovo Regolamento recante le norme per le pubblicazioni del B.U.R.:
 - i testi degli atti da pubblicare devono pervenire alla Redazione tramite il servizio telematico che sarà disponibile attraverso accesso riservato ad apposita sezione del portale internet della Regione. Tale procedura consentirà, tra l'altro, di determinare direttamente il costo della pubblicazione che il richiedente sarà tenuto ad effettuare in forma anticipata rispetto l'effettiva pubblicazione sul B.U.R.;
 - l'inoltro del documento in forma cartacea - ammesso solo in caso di motivata impossibilità organizzativa dei soggetti estensori - comporterà l'applicazione di tariffe maggiorate nelle misure sotto specificate, fermo restando il pagamento anticipato della spesa di pubblicazione;
 - gli atti da pubblicare, qualora soggetti all'imposta di bollo, devono essere trasmessi nella forma cartacea in conformità alla relativa disciplina.
- Il calcolo della spesa di pubblicazione è determinato in base al numero complessivo dei caratteri, spazi, simboli di interlinea, ecc. che compongono il testo da pubblicare. Il relativo conteggio è rilevabile tramite apposita funzione nel programma Word nonché direttamente dal modulo predisposto nella sezione dedicata nel portale della Regione.
- La pubblicazione di avvisi, inserzioni ecc. avverrà previo PAGAMENTO ANTICIPATO della corrispettiva spesa – fatte salve specifiche e motivate deroghe – nelle forme in seguito precisate. A comprova dell'avvenuto pagamento, dovrà essere inviata copia della ricevuta quietanzata alla Direzione centrale patrimonio e servizi generali – Servizio provveditorato – Corso Cavour, 1 – 34132 Trieste – FAX n. +39 040 377.2383.

- Le tariffe unitarie sono applicate secondo le seguenti modalità:

TIPO TARIFFA	MODALITÀ TRASMISSIONE TESTO	TIPO PUBBLICAZIONE	TARIFFA UNITARIA PER CARATTERE, SPAZI, ECC.	
A)	ON-LINE	NON OBBLIGATORIA	TARIFFA BASE	€ 0,050
B)	ON-LINE	OBBLIGATORIA	TARIFFA A) MENO 20%	€ 0,040
A.1)	Forma CARTACEA	NON OBBLIGATORIA	TARIFFA A) PIÙ 50%	€ 0,075
B.1)	Forma CARTACEA	OBBLIGATORIA	TARIFFA B) PIÙ 50%	€ 0,060

- Il costo per la pubblicazione di tabelle e diverse tipologie di documenti sarà computato forfaitariamente con riferimento alle succitate modalità. Nella fattispecie, le sottoriportate tariffe saranno applicate per ogni foglio di formato A/4 anche se le dimensioni delle tabelle, ecc. non dovessero occupare interamente il foglio A/4:

TIPO TARIFFA	MODALITÀ TRASMISSIONE TESTO	TIPO PUBBLICAZIONE	TARIFFA UNITARIA PER FOGLIO A/4 INTERO O PARTE	
A-tab)	ON-LINE	NON OBBLIGATORIA	TARIFFA BASE	€ 150,00
B-tab)	ON-LINE	OBBLIGATORIA	TARIFFA A) MENO 20%	€ 120,00
A.1-tab)	Forma CARTACEA	NON OBBLIGATORIA	TARIFFA A) PIÙ 50%	€ 225,00
B.1-tab)	Forma CARTACEA	OBBLIGATORIA	TARIFFA B) PIÙ 50%	€ 180,00

- Per la pubblicazione degli Statuti dei Comuni, delle Province e delle Comunità montane della Regione Friuli Venezia Giulia, e/o di parziali modifiche degli stessi, sono applicate le seguenti agevolazioni:

PROVINCE e COMUNI con più di 5.000 abitanti

riduzione del 50% su tariffe B. e B.1

COMUNI con meno di 5.000 abitanti

riduzione del 75% su tariffe B. e B.1

COMUNITÀ MONTANE

riduzione del 50% su tariffe B. e B.1

- Tutte le sopraindicate tariffe s'intendono I.V.A. esclusa

MODALITÀ DI PAGAMENTO

I pagamenti del canone di abbonamento, delle spese di acquisto dei fascicoli B.U.R. fuori abbonamento e le spese di pubblicazione degli avvisi, inserzioni, ecc. nella parte terza del B.U.R. dovranno essere effettuati mediante versamento del corrispettivo importo sul conto corrente postale n. 238345 intestato alla UNICREDIT BANCA S.p.A. – Tesoreria della Regione Aut. Friuli Venezia Giulia – Via S. Pellico 3 – 34122 Trieste, ABI 07601 CAB 02200 (per diverse modalità di pagamento rivolgersi all'Ufficio amministrazione B.U.R.).

OBBLIGATORIAMENTE dovrà essere indicata la riferita causale del pagamento, così dettagliata:

- per abbonamenti al B.U.R. "**CARTACEO**" **ABB.TO BUR N° ***** (per rinnovo) o "NUOVO ABB.TO BUR"**
- CAP. **710/270/178**
- per abbonamenti al B.U.R. "**CD, ON LINE ed E-MAIL**" **ABB.TO BUR N° ***** (per rinnovo) o "NUOVO ABB.TO BUR"**
(ATTENZIONE! CAP. diverso dal precedente) - CAP. **1710/270/178**
- per spese pubbl. avvisi, ecc. **INSERZ.BUR – INVIO PROT.N. *******
- CAP. **708/270/178**
- per acquisto fascicoli B.U.R. **ACQUISTO FASCICOLO/I BUR**
- CAP. **709/270/178**

GUIDO BAGGI - Direttore responsabile

EMANUELA ZACUTTI - Responsabile di redazione

iscrizione nel Registro del Tribunale di Trieste n. 818 del 3 luglio 1991

in collaborazione con INSIEL S.p.A.

impaginato con Adobe Indesign CS2®

stampato da IS COPY s.r.l. Via Flavia 23 - 34148 Trieste